



แผนพัฒนาท้องถิ่น
องค์การบริหารส่วนตำบลแม่สาบ
(พ.ศ.2566 - 2570) เปลี่ยนแปลง (ฉบับที่ 1)

งานวิเคราะห์นโยบายและแผน
สำนักปลัดองค์การบริหารส่วนตำบลแม่สาบ
อำเภอสะเมิง จังหวัดเชียงใหม่



ประกาศองค์การบริหารส่วนตำบลแม่สาบ

เรื่อง ประกาศใช้แผนพัฒนาท้องถิ่น (พ.ศ.๒๕๖๖ - ๒๕๗๐) เปลี่ยนแปลง (ฉบับที่ ๑)

ขององค์การบริหารส่วนตำบลแม่สาบ

.....

ตามระเบียบกระทรวงมหาดไทย ว่าด้วยการจัดทำแผนพัฒนาท้องถิ่นขององค์กรปกครองส่วนท้องถิ่น พ.ศ. ๒๕๕๙ ข้อ ๑๗ กำหนดให้องค์กรปกครองส่วนท้องถิ่นจัดทำแผนพัฒนาท้องถิ่น เพื่อใช้เป็นแนวทางในการพัฒนาท้องถิ่นนั้น บัดนี้องค์การบริหารส่วนตำบลแม่สาบได้จัดทำแผนพัฒนาท้องถิ่น (พ.ศ. ๒๕๖๖ - ๒๕๗๐) โดยมีขั้นตอนดำเนินการซึ่งได้ผ่านกระบวนการมีส่วนร่วมของประชาชนและผ่านความเห็นชอบตามกระบวนการจัดทำแผนพัฒนาตามระเบียบกระทรวงมหาดไทย ว่าด้วยการจัดทำแผนพัฒนาขององค์กรปกครองส่วนท้องถิ่น พ.ศ. ๒๕๕๙ ข้อ ๑๗ เสร็จเรียบร้อยแล้ว ฉะนั้นอาศัยอำนาจตามความใน ข้อ ๒๔ แห่งระเบียบกระทรวงมหาดไทยว่าด้วยการจัดทำแผนพัฒนาขององค์กรปกครองส่วนท้องถิ่น พ.ศ. ๒๕๕๙ ประกอบกับมติที่ประชุมสภาองค์การบริหารส่วนตำบลแม่สาบ ในคราวประชุมสมัยสามัญประจำปี พ.ศ.๒๕๖๖ สมัยที่ ๑ ครั้งที่ ๑ วันที่ ๗ กุมภาพันธ์ ๒๕๖๖ จึงขอประกาศใช้แผนพัฒนาท้องถิ่น (พ.ศ.๒๕๖๖ - ๒๕๗๐) ขององค์การบริหารส่วนตำบลแม่สาบ ตั้งแต่วันที่นี้เป็นต้นไป

จึงประกาศมาให้ทราบโดยทั่วกัน

ประกาศ ณ วันที่ ๗ กุมภาพันธ์ พ.ศ. ๒๕๖๖

(นายพัฒนพงษ์ ไชยสุภา)

นายกองค์การบริหารส่วนตำบลแม่สาบ

คำนำ

องค์การบริหารส่วนตำบลแม่สาบ ได้ดำเนินการจัดทำแผนพัฒนาท้องถิ่น (พ.ศ.๒๕๖๖ - ๒๕๗๐) และได้ประกาศใช้เมื่อวันที่ ๒๗ สิงหาคม พ.ศ.๒๕๖๔ แล้วนั้น แต่เนื่องจากการออกประชาคมเพื่อสอบถามปัญหาและความต้องการของประชาชนในพื้นที่ตำบลแม่สาบ จึงมีโครงการ/กิจกรรมที่มีความจำเป็นที่จะต้องดำเนินการในปีงบประมาณ ๒๕๖๗ และโครงการดังกล่าวมีการเปลี่ยนแปลงในรายละเอียดของโครงการในแผนพัฒนา (พ.ศ.๒๕๖๖ - ๒๕๗๐) องค์การบริหารส่วนตำบลแม่สาบจึงได้จัดทำแผนพัฒนาท้องถิ่น (พ.ศ. ๒๕๖๖ - ๒๕๗๐) เปลี่ยนแปลง (ฉบับที่ ๑) ขึ้น เพื่อดำเนินการแก้ไขปัญหาความเดือดร้อนของประชาชนในพื้นที่ ซึ่งถือปฏิบัติตามระเบียบกระทรวงมหาดไทย ว่าด้วยการจัดทำแผนพัฒนาขององค์กรปกครองส่วนท้องถิ่น พ.ศ. ๒๕๔๘ แก้ไขเพิ่มเติม (ฉบับที่ ๓) พ.ศ.๒๕๖๑ เพื่อตอบสนองความต้องการของประชาชนในเขตองค์การบริหารส่วนตำบลแม่สาบได้อย่างมีประสิทธิภาพต่อไป



(นายพัฒนพงษ์ ไชยสุภา)

นายกองค์การบริหารส่วนตำบลแม่สา

คำนำ

ส่วนที่ ๑ สภาพทั่วไปและข้อมูลพื้นฐาน

สภาพทั่วไปและข้อมูลพื้นฐาน

๑.ด้านกายภาพ	๑
๒.ด้านการเมือง	๒
๓.ประชากร	๔
๔.สภาพสังคม	๖
๕.ระบบบริการพื้นฐาน	๗
๖.ระบบเศรษฐกิจ	๙
๗.ศาสนา ประเพณี วัฒนธรรม	๑๑
๘.ทรัพยากรธรรมชาติ	๑๒

ส่วนที่ ๒ ยุทธศาสตร์การพัฒนาระดับองค์กรปกครองส่วนท้องถิ่น

๑.ความสัมพันธ์ระหว่างแผนพัฒนาระดับมหภาค	๑๓
๑.๑ แผนยุทธศาสตร์ชาติ ๒๐ ปี	๑๓
๑.๒ แผนพัฒนาเศรษฐกิจและสังคมแห่งชาติ ฉบับที่ ๑๒	๑๙
๑.๓ แผนพัฒนาภาค/แผนพัฒนากลุ่มจังหวัด/แผนพัฒนาจังหวัด	๓๙
๒.ยุทธศาสตร์ขององค์กรปกครองส่วนท้องถิ่น	๔๑
๒.๑ วิสัยทัศน์	๔๑
๒.๒ ยุทธศาสตร์	๔๑
๒.๓ เป้าประสงค์	๔๑
๒.๔ ตัวชี้วัด	๔๒
๒.๕ ค่าเป้าหมาย	๔๔
๒.๖ กลยุทธ์	๔๖
๒.๗ จุดยืนทางยุทธศาสตร์	๔๗
๒.๘ ความเชื่อมโยงของยุทธศาสตร์ในภาพรวม	๔๘
๓.การวิเคราะห์เพื่อพัฒนาท้องถิ่น	
๓.๑ การวิเคราะห์กรอบการจัดทำยุทธศาสตร์ของ อปท.	๔๘
๓.๒ การประเมินสถานการณ์สภาพแวดล้อมภายนอกที่เกี่ยวข้อง	๔๙

ส่วนที่ ๓ การนำแผนพัฒนาท้องถิ่นไปสู่การปฏิบัติ

๑. ยุทธศาสตร์การพัฒนาและแผนงาน	๕๖
๒. บัญชีโครงการพัฒนาท้องถิ่น	๕๗
๒.๑ บัญชีสรุปโครงการพัฒนา (ผ.๐๑)	๕๗
๒.๒ รายละเอียดโครงการพัฒนา แบบ (ผ.๐๒)	
- ยุทธศาสตร์การพัฒนาโครงสร้างพื้นฐาน	๖๑
- ยุทธศาสตร์การพัฒนาเศรษฐกิจชุมชน การสร้างงาน และรายได้เพื่อลดปัญหาความยากจนด้วยระบบเทคโนโลยี	๖๗
- ยุทธศาสตร์การบริหารจัดการทรัพยากรธรรมชาติ คุณภาพอากาศ และระบบนิเวศน์อย่างยั่งยืน	๗๔
- ยุทธศาสตร์การพัฒนาศิลปวัฒนธรรม การฟื้นฟู อนุรักษ์จารีต ประเพณี และภูมิปัญญาท้องถิ่น	๗๘
- ยุทธศาสตร์พัฒนาคุณภาพชีวิต การศึกษา กีฬา การสาธารณสุข และสวัสดิการสังคม	๘๑
- ยุทธศาสตร์การจัดระเบียบชุมชนสังคม การรักษาความสงบเรียบร้อย และแก้ไขปัญหายาเสพติด	๙๒
- ยุทธศาสตร์พัฒนาองค์กรและบุคลากรสู่การบริหารจัดการที่ดี ด้วยเทคโนโลยียุค ๔.๐	๙๘
๒.๓ บัญชีสรุปโครงการพัฒนา (ผ.๐๑/๑)	๑๐๒
๒.๔ รายละเอียดโครงการพัฒนา แบบ (ผ.๐๒/๑)	
- ยุทธศาสตร์การพัฒนาโครงสร้างพื้นฐาน	๑๐๓
- ยุทธศาสตร์การจัดการทรัพยากรธรรมชาติ คุณภาพอากาศ และระบบนิเวศน์อย่างยั่งยืน	๑๓๓
- ยุทธศาสตร์พัฒนาคุณภาพชีวิต การศึกษา กีฬา การสาธารณสุข และภูมิปัญญาท้องถิ่น	๑๓๔
๒.๕ โครงการที่เกินศักยภาพของ อปท. แบบ (ผ.๐๒/๒)	๑๓๖

ส่วนที่ ๔ การติดตามและประเมินผล

๔.๑ การติดตามและประเมินผลยุทธศาสตร์	๑๕๑
๔.๒ การติดตามและประเมินโครงการ	๑๕๒
๔.๓ สรุปผลการพัฒนาท้องถิ่น	๑๖๘
๔.๔ ข้อเสนอแนะในการจัดทำแผนพัฒนาท้องถิ่น	๑๗๑



ส่วนที่ 1

สภาพทั่วไปและข้อมูลพื้นฐาน

ส่วนที่ ๑

สภาพทั่วไปและข้อมูลพื้นฐาน

๑.ด้านกายภาพ

องค์การบริหารส่วนตำบลแม่สาบ เดิมมีฐานะเป็นสภาตำบลแม่สาบ ต่อมาได้มีการเปลี่ยนแปลงฐานะเป็น องค์การบริหารส่วนตำบล ตามมาตรา ๔๐ และมาตรา ๔๑ แห่งพระราชบัญญัติสภาตำบลและองค์การบริหารส่วนตำบล พ.ศ.๒๕๓๗ บัญญัติให้จัดตั้งองค์การบริหารส่วนตำบลและให้โอนบรรดางบประมาณ ทรัพย์สิน สิทธิเรียกร้องหนี้สิน และเจ้าหน้าที่ของสภาตำบลไปเป็นขององค์การบริหารส่วนตำบล ประกาศเมื่อวันที่ ๑๑ สิงหาคม ๒๕๔๒ และใช้ชื่อ องค์การบริหารส่วนตำบลแม่สาบ บัดนั้นเป็นต้นมา

๑.๑ ที่ตั้งของหมู่บ้านหรือชุมชนหรือตำบล

ตำบลแม่สาบตั้งอยู่ทางทิศตะวันตกเฉียงเหนือของอำเภอสะเมิง อยู่ห่างจากอำเภอสะเมิงระยะทาง ๒๐ กิโลเมตร มีเนื้อที่ประมาณ ๑๗๙.๔๘ ตารางกิโลเมตร หรือประมาณ ๑๑๒,๑๗๗.๑๘ ไร่

ทิศเหนือ	ติดต่อกับตำบลป่าแป๋	อำเภอแม่แตง
ทิศใต้	ติดต่อกับตำบลบ่อแก้ว	
ทิศตะวันออก	ติดต่อกับตำบลสะเมิงเหนือ	ตำบลสะเมิงใต้
ทิศตะวันตก	ติดต่อกับตำบลยั้งเมิน	ตำบลบ่อแก้ว

แผนที่ประกอบ

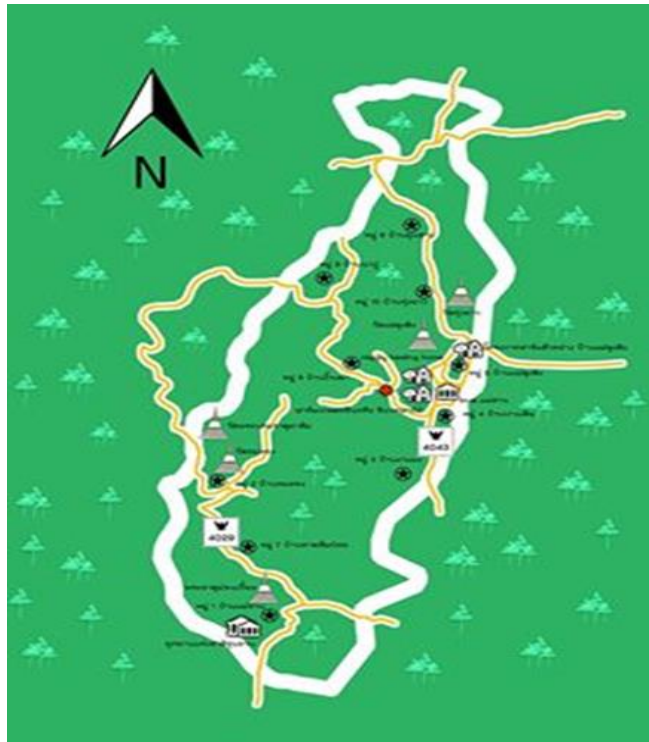

๑.๒ ลักษณะภูมิประเทศ

พื้นที่ส่วนใหญ่เป็นภูเขาอยู่ในเขตป่าสงวน และที่ราบระหว่างภูเขา ซึ่งมีชุมชนตั้งถิ่นฐานอาศัยอยู่ ลักษณะตำบลมีรูปร่างค่อนข้างยาวรีวางตัวในแนวทิศเหนือ-ใต้ สภาพพื้นที่ลาดเทจากทิศเหนือมายังทิศใต้มี

ระดับความสูงประมาณ ๗๐๐-๑,๒๐๐ เมตรจากระดับน้ำทะเล โดยมี ภูเขาที่สำคัญ คือ ดอยม่อนพญาแก้ว ดอยหลวง ดอยผาฮอง มีแม่น้ำที่สำคัญ คือ แม่น้ำแม่สาบ และ แม่น้ำแม่ขาน ซึ่งมีต้นกำเนิดจากพื้นที่เขาสูงทางด้านทิศเหนือของตำบล มีทิศทางการไหลจากทิศเหนือลงสู่ทิศใต้ สำหรับการใช้จ่ายประโยชน์ที่ดินในตำบลแม่สาบ พื้นที่ประมาณร้อยละ ๗๐ เป็นพื้นที่ป่าไม้ล้อมรอบ และมีการใช้ประโยชน์เป็นพื้นที่เกษตรกรรมในลักษณะของนาข้าว และพืชไร่แทรกสลับ สำหรับชุมชนส่วนใหญ่ตั้ง บ้านเรือนอยู่บริเวณทิศตะวันออกของตำบลบริเวณเชิงเขาติดกับแอ่งพื้นที่ ลุ่มมีลักษณะเป็นแอ่งแคบๆ ระหว่างหุบเขาตามลำน้ำแม่สาบ น้ำแม่พร้าว น้ำแม่เขะ และน้ำแม่อมลอง มีเพียงไม่กี่หมู่บ้านที่ตั้งอยู่บนยอดเขา พื้นที่สูง

๑.๓ ลักษณะภูมิอากาศ

สภาพภูมิอากาศในตำบลแม่สาบ ซึ่งเป็นภูเขาและป่าไม้ต้นน้ำมีอากาศค่อนข้างหนาวในฤดูหนาว อุณหภูมิต่ำสุดประมาณ ๘ องศาเซลเซียส ในฤดูร้อนอุณหภูมิ ๒๘-๓๖ องศาเซลเซียส ปริมาณน้ำฝนเฉลี่ย ๒,๖๔๒ มิลลิเมตรต่อปี เริ่มตกตั้งแต่เดือนเมษายนเป็นต้นไป และจะตกในปริมาณสูงสุดในเดือนกรกฎาคม ถึงเดือนตุลาคม

๑.๔ ลักษณะของดิน

ลักษณะดินในตำบลแม่สาบส่วนใหญ่ ลักษณะดินเป็นพวกดินร่วนปนทราย ดินเหนียวสีแดง การระบายน้ำดี ความอุดมสมบูรณ์ปานกลาง มีความเป็นกรดเป็นด่าง(pH) ประมาณ ๕.๕ - ๖.๕

๒.ด้านการเมืองการปกครอง

๒.๑ เขตการปกครอง

จำนวนหมู่บ้านในเขตองค์การบริหารส่วนตำบลแม่สาบ มีทั้งหมด ๑๐ หมู่บ้านประกอบด้วย

หมู่ที่ ๑	บ้านแม่ขาน	ผู้ใหญ่บ้านคือ	นายกริ่งไพร โปธา
หมู่ที่ ๒	บ้านอมลอง	ผู้ใหญ่บ้านคือ	นายทักษิณ ศรีวรรณะ
หมู่ที่ ๓	บ้านงาแมง	กำนันฯคือ	นายบุญศรี สายบุญมา
หมู่ที่ ๔	บ้านปางเดิม	ผู้ใหญ่บ้านคือ	นายยิ่ง กลิ่นอบ
หมู่ที่ ๕	บ้านแม่ตุงติง	ผู้ใหญ่บ้านคือ	นายสมศักดิ์ วงษาแก้ว
หมู่ที่ ๖	บ้านขุนสาบ	ผู้ใหญ่บ้านคือ	นายदनุพล ปู่อ้าย
หมู่ที่ ๗	บ้านหาดส้มป่อย	ผู้ใหญ่บ้านคือ	นายวิมิตร พุทธโส
หมู่ที่ ๘	บ้านจัวเฒ่า	ผู้ใหญ่บ้านคือ	นายศรีไพร นิยะรัตน์
หมู่ที่ ๙	บ้านนาปู่	ผู้ใหญ่บ้านคือ	นายรัฐพงษ์ มอรวี
หมู่ที่ ๑๐	บ้านทุ่งยาว	ผู้ใหญ่บ้านคือ	นายอดุลย์ สายบุญมา

๒.๒ การเลือกตั้ง

การเลือกตั้งผู้บริหารและสมาชิกสภาองค์การบริหารส่วนตำบล ตามพระราชบัญญัติสภาตำบลและองค์การบริหารส่วนตำบล พ.ศ. ๒๕๓๗ และที่แก้ไขเพิ่มเติมถึงปัจจุบัน มีจำนวน ๑๐ หมู่บ้าน มีผู้บริหารท้องถิ่น (นายกองค์การบริหารส่วนตำบล) จำนวน ๑ คน มีการเลือกตั้งสมาชิกสภาองค์การบริหารส่วนตำบล หมู่บ้านละ ๒ คน ๑๐ หมู่บ้าน รวมเป็น ๒๐ คน

ฝ่ายนิติบัญญัติ นายทองเหรียญ วงษาแก้ว ตำแหน่ง ประธานสภาองค์การบริหารส่วนตำบล
นายรส มีแรง ตำแหน่ง รองประธานสภาองค์การบริหารส่วนตำบล
นายณรงค์เดช ไชยมูล ตำแหน่ง เลขานุการสภาองค์การบริหารส่วนตำบล

ฝ่ายบริหาร นายพัฒน์พงษ์ ไชยสุภา ตำแหน่ง นายกองค์การบริหารส่วนตำบล
นายพรมแดน ประดาทรัพย์ ตำแหน่ง รองนายกองค์การบริหารส่วนตำบล
นายศัตราวุธ พะแป ตำแหน่ง รองนายกองค์การบริหารส่วนตำบล
นางสาวชิรยากร ทองคำ ตำแหน่ง เลขานุการนายกฯ

สมาชิกสภาองค์การบริหารส่วนตำบลแม่สาบ จำนวน ๑๘ คน (ลาออกระหว่างดำรงตำแหน่ง ๒ ราย)

๑. นายจำรัส	สาธุเม	หมู่ ๑	ต.แม่สาบ	อ.สะเมิง	จ.เชียงใหม่
๒. นายวีรยุทธ์	รัตนพันธ์	หมู่ ๒	ต.แม่สาบ	อ.สะเมิง	จ.เชียงใหม่
๓. นายบุญปิ่น	ไชยานะ	หมู่ ๒	ต.แม่สาบ	อ.สะเมิง	จ.เชียงใหม่
๔. นายประสิทธิ์	อินตานี	หมู่ ๓	ต.แม่สาบ	อ.สะเมิง	จ.เชียงใหม่
๕. นายประดิษฐ์	ยะมะโน	หมู่ ๓	ต.แม่สาบ	อ.สะเมิง	จ.เชียงใหม่
๖. นายสุชาติ	สุตำ	หมู่ ๔	ต.แม่สาบ	อ.สะเมิง	จ.เชียงใหม่
๗. นายบุญศรี	สิงห์ดี	หมู่ ๔	ต.แม่สาบ	อ.สะเมิง	จ.เชียงใหม่
๘. นายบุญศรี	วงษาแก้ว	หมู่ ๕	ต.แม่สาบ	อ.สะเมิง	จ.เชียงใหม่
๙. นายสมบุญ	แสงหมื่น	หมู่ ๖	ต.แม่สาบ	อ.สะเมิง	จ.เชียงใหม่
๑๐. นายศักดิ์ชัย	แสนใส	หมู่ ๖	ต.แม่สาบ	อ.สะเมิง	จ.เชียงใหม่
๑๑. นายเจริญ	โปธา	หมู่ ๗	ต.แม่สาบ	อ.สะเมิง	จ.เชียงใหม่
๑๒. นายรส	มีแรง	หมู่ ๗	ต.แม่สาบ	อ.สะเมิง	จ.เชียงใหม่
๑๓. นายสมชาติ	มะสะบุตร	หมู่ ๘	ต.แม่สาบ	อ.สะเมิง	จ.เชียงใหม่
๑๔. นายสุทิน	ธรรมัง	หมู่ ๘	ต.แม่สาบ	อ.สะเมิง	จ.เชียงใหม่
๑๕. นายวิโรจน์	ลาเซอร์	หมู่ ๙	ต.แม่สาบ	อ.สะเมิง	จ.เชียงใหม่
๑๖. นายธนศร	เครือคำมะ	หมู่ ๑๐	ต.แม่สาบ	อ.สะเมิง	จ.เชียงใหม่
๑๗. นายทองเหรียญ	วงษาแก้ว	หมู่ ๑๐	ต.แม่สาบ	อ.สะเมิง	จ.เชียงใหม่

การบริหารงานขององค์การบริหารส่วนตำบลแม่สาบ

๑. คณะผู้บริหารรับผิดชอบงานนโยบาย หรืองานอื่นใดที่กฎหมาย ระเบียบ ข้อบังคับ หรือคำสั่งให้เป็นหน้าที่ของคณะผู้บริหารโดยเฉพาะ

๒. ปลัดองค์การบริหารส่วนตำบลเป็นผู้บังคับบัญชาพนักงานส่วนตำบล ตลอดจนลูกจ้าง และรับผิดชอบในงานประจำทั่วไปขององค์การบริหารส่วนตำบล

๓. ประชากร

๓.๑ ข้อมูลเกี่ยวกับจำนวนประชากร

หมู่ที่	จำนวนครัวเรือน	ชาย	หญิง	รวม
๑	๗๔	๙๖	๙๕	๑๙๑
๒	๑๘๑	๒๕๓	๒๓๑	๔๘๔
๓	๕๘	๘๓	๗๓	๑๕๖
๔	๑๙๑	๒๘๓	๒๙๒	๕๗๕
๕	๖๗	๙๘	๘๐	๑๗๘
๖	๑๒๔	๒๓๒	๑๙๕	๔๒๗
๗	๔๔	๖๒	๖๐	๑๒๒
๘	๑๙๘	๒๔๑๑	๒๖๕	๕๐๖
๙	๑๘๒	๒๒๗	๒๒๘	๔๕๕
๑๐	๘๒	๘๐	๘๒	๑๖๒
รวม	๑,๒๐๑	๑,๖๕๕	๑,๖๐๑	๓,๒๕๖

หมายเหตุ ข้อมูลจำนวนประชากรจากสำนักงานทะเบียน อำเภอสะเมิง ณ วันที่ ๔ กรกฎาคม ๒๕๖๕

๓.๒ ข้อมูลเกี่ยวกับจำนวนประชากรย้อนหลัง ๕ ปี

หมู่บ้าน/ชุมชน	๒๕๖๔		๒๕๖๓		๒๕๖๒		๒๕๖๑		๒๕๖๐	
	ชาย (คน)	หญิง (คน)	ชาย (คน)	หญิง (คน)	ชาย (คน)	หญิง (คน)	ชาย (คน)	หญิง (คน)	ชาย (คน)	หญิง (คน)
บ้านแม่ชาน ม.๑	๙๘	๙๖	๙๘	๙๖	๙๘	๑๐๕	๙๙	๑๑๐	๑๐๖	๑๑๑
บ้านอมลอง ม.๒	๒๕๐	๒๓๑	๒๔๘	๒๓๔	๒๔๗	๒๓๕	๒๔๙	๒๓๙	๒๖๐	๒๓๙
บ้านงาแมง ม.๓	๘๔	๗๓	๘๔	๗๓	๘๔	๗๓	๘๑	๗๒	๘๓	๗๒
บ้านปางเต็ม ม.๔	๒๘๑	๒๙๓	๒๘๔	๒๙๐	๒๘๕	๒๗๘	๒๙๑	๒๘๑	๒๙๐	๒๘๑
บ้านแม่ตุงติง ม.๕	๙๘	๘๒	๑๐๐	๘๐	๙๑	๗๕	๙๔	๗๘	๙๓	๗๘
บ้านขุนสาบ ม.๖	๒๓๙	๑๙๕	๒๓๓	๑๙๓	๒๒๙	๑๘๙	๒๒๓	๑๘๕	๒๒๐	๑๘๕
บ้านหาดส้มป่อย ม.๗	๖๔	๖๐	๖๔	๕๙	๖๗	๕๔	๖๘	๕๗	๖๗	๕๗
บ้านจิวเต่า ม.๘	๒๔๓	๒๖๔	๒๕๐	๒๗๓	๒๕๘	๒๗๔	๒๖๖	๒๗๕	๒๗๒	๒๗๕
บ้านนาปู่ ม.๙	๒๒๖	๒๒๖	๒๒๔	๒๒๕	๒๒๑	๒๒๑	๒๒๕	๒๒๐	๒๓๑	๒๒๐
บ้านทุ่งยาว ม.๑๐	๘๑	๘๗	๘๓	๘๖	๘๙	๙๒	๘๘	๙๓	๙๓	๙๓
รวม	๑,๖๖๔	๑,๖๐๗	๑,๖๖๘	๑,๖๐๙	๑,๖๖๙	๑,๕๙๖	๑,๖๘๔	๑,๖๑๐	๑,๗๑๒	๑,๖๑๐

๓.๓ ช่วงอายุและจำนวนประชากร

ช่วงอายุประชากร	จำนวนเพศชาย (คน)	จำนวนเพศหญิง (คน)	จำนวนรวม (คน)
น้อยกว่า ๑ ปีเต็ม	๑๓	๗	๒๐
๑ปีเต็ม - ๒ ปี	๒๘	๒๐	๔๘
๓ ปีเต็ม - ๕ ปี	๓๐	๓๑	๖๑
๖ ปีเต็ม - ๑๒ ปี	๑๐๘	๑๑๗	๒๒๕
๑๓ ปีเต็ม - ๑๕ ปี	๕๒	๔๓	๙๕
๑๖ ปีเต็ม - ๑๘ ปี	๔๖	๖๗	๑๑๓
๑๙ ปีเต็ม - ๒๒ ปี	๗๙	๗๕	๑๕๔
๒๓ ปีเต็ม - ๓๕ ปีเต็ม	๒๘๖	๒๕๒	๕๓๘
๓๖ ปีเต็ม - ๔๕ ปีเต็ม	๒๓๕	๒๑๒	๔๔๗
๔๖ ปีเต็ม - ๖๐ ปีเต็ม	๔๐๗	๓๙๕	๘๐๒
มากกว่า ๖๐ ปีเต็มขึ้นไป	๓๗๒	๓๗๔	๗๔๖
รวมทั้งหมด	๑,๖๕๖	๑,๕๙๓	๓,๒๔๙

หมายเหตุ ข้อมูลจำนวนประชากรจากสำนักงานทะเบียน อำเภอสะเมิง ณ ๒๘ เมษายน ๒๕๖๕

๓.๔ การคาดการณ์ประชากรในอนาคต

แนวโน้มประชากรในตำบลแม่สาบ คาดการณ์ว่าจะลดลงเรื่อยๆ เนื่องจากจำนวนประชากรในเกณฑ์สูงอายุมีจำนวนมาก และปริมาณการมีบุตรลดลง จากสถิติ ๕ ปีที่ผ่านมา จะเห็นว่าจำนวนประชากรลดลงเรื่อยๆ

๔.สภาพทางสังคม

๔.๑ การศึกษา

● โรงเรียนประถมศึกษา	๓	แห่ง
● โรงเรียนอนุบาล	๑	แห่ง
● ศูนย์พัฒนาเด็กเล็ก	๖	แห่ง
● ศูนย์การศึกษาออกโรงเรียน (ประจำตำบลแม่สาบ)	๑	แห่ง

๔.๒ สถาบันและองค์กรทางศาสนา

● วัด	๑๓	แห่ง
● สำนักสงฆ์	-	แห่ง
● โบสถ์	๓	แห่ง

๔.๓ สาธารณสุข

● โรงพยาบาลส่งเสริมสุขภาพชุมชน	๒	แห่ง
● สถานบริการสาธารณสุขชุมชน	๑	แห่ง

๔.๕ อาชญากรรม

ในเขตองค์การบริหารส่วนตำบลแม่สาบไม่มีเหตุอาชญากรรมที่ร้ายแรงเกิดขึ้น เหตุการณ์ลักขโมยทรัพย์สินประชาชน และทำลายทรัพย์สินของราชการ มีเพียงเหตุทะเลาะวิวาทเล็กน้อยเท่านั้น

๔.๖ ยาเสพติด

ปัญหายาเสพติดในตำบลแม่สาบจากการที่ทางสถานีตำรวจภูธรสะเมิงได้แจ้งให้กับองค์การบริหารส่วนตำบลแม่สาบทราบนั้น พบว่าในตำบลแม่สาบมีผู้ที่เสพยาเสพติดจะอยู่ในกลุ่มผู้ใช้แรงงานและเยาวชน ซึ่งถือว่าเป็นกลุ่มน้อย การแก้ไขปัญหาขององค์การบริหารส่วนตำบลแม่สาบสามารถทำได้เฉพาะตามอำนาจหน้าที่เท่านั้น เช่น การณรงค์ การประชาสัมพันธ์ การแจ้งเบาะแส การฝึกอบรมให้ความรู้ ถ้านอกเหนือจากอำนาจหน้าที่ก็เป็น เรื่องของอำเภอหรือตำรวจแล้วแต่กรณี ทั้งนี้ องค์การบริหารส่วนตำบลแม่สาบก็ได้ให้ความร่วมมือมาโดยตลอด

๔.๗ การสังคมสงเคราะห์

องค์การบริหารส่วนตำบลแม่สาบได้ดำเนินการด้านสังคมสงเคราะห์ ดังนี้

๑. ดำเนินการจ่ายเบี้ยยังชีพให้กับผู้สูงอายุ ผู้พิการ และผู้ป่วยเอดส์
๒. รับลงทะเบียนและประสานโครงการเงินอุดหนุนเพื่อการเลี้ยงดูเด็กแรกเกิด
๓. ประสานการทำบัตรผู้พิการ
๔. ตั้งโครงการการจ้างนักเรียน/นักศึกษาทำงานช่วงปิดภาคเรียน
๕. ตั้งโครงการช่วยเหลือผู้ยากจน ยากไร้ รายได้น้อย และผู้ด้อยโอกาสไร้ที่พึ่ง
๖. ตั้งโครงการปรับปรุงซ่อมแซมบ้านคนจน

๕.ระบบบริการพื้นฐาน

๕.๑ การคมนาคมขนส่ง

การคมนาคมระหว่างตำบลและภายในหมู่บ้านรวมเป็นระยะทางทั้งสิ้น ๙๐ กิโลเมตร มีรายละเอียดดังนี้

- ถนนสายสะเมิง - บ่อแก้ว ระยะทาง ๑๑.๕ กิโลเมตร จากเขตตำบลสะเมิงใต้ ผ่านบ้านแม่ขาน หมู่ที่ ๑ ตำบลแม่สาบถึงเขตตำบลบ่อแก้ว ลักษณะเป็นถนนลาดยาง ก่อสร้างโดย กรมทางหลวงชนบท สภาพดี สามารถจราจรไปมาได้เป็นปกติ
 ๑. จากหัวบ้านแม่สาบถึงบ้านแม่ขาน ระยะทาง ๑๐ กิโลเมตร
- ถนนสายแม่ขานใหม่ - ห้วยทรายขาว จากบ้านแม่ขาน หมู่ที่ ๑ ตำบลแม่สาบ ถึงเขตติดต่อบ้านอังกาย ตำบลยั้งเมิน ระยะทาง ๑๔.๕๐ กิโลเมตร ลักษณะเป็นถนนลาดยาง ๑๒.๕๐ กิโลเมตร ถนนหินคลุก ๒ กิโลเมตร สร้างโดยองค์การบริหารส่วนจังหวัดเชียงใหม่
 ๑. จากหัวบ้านแม่ขาน หมู่ที่ ๑ ถึงบ้านหาดส้มป่อยหมู่ที่ ๗ ตำบลแม่สาบ ๒.๕๐ กิโลเมตร
 ๒. จากบ้านหาดส้มป่อยหมู่ที่ ๗ ถึงบ้านอมลอง หมู่ที่ ๒ ตำบลแม่สาบ ๕.๕๐ กิโลเมตร
 ๓. จากวัดอมลอง หมู่ที่ ๒ ถึงวัดพระบรมธาตุคุดอยผาส้ม ๖.๕๐ กิโลเมตร
- ถนนสาย ๔๐๒๑
 ๑. จากหัวบ้านแม่สาบ ตำบลสะเมิงใต้ ถึง อบต.แม่สาบ ม.๔ ตำบลแม่สาบ ๑๕ กิโลเมตร ลักษณะเป็นถนนลาดยางและถนนคอนกรีตเสริมเหล็ก สภาพใช้งานได้ ก่อสร้างโดยกรมทางหลวงชนบท
 ๒. จาก อบต.แม่สาบ ถึง วัดแม่ตุงติง ระยะทาง ๒ กิโลเมตร
 ๓. จากวัดแม่ตุงติง ตำบลแม่สาบ ถึง โรงเรียนบ้านป่าลาน ต.สะเมิงเหนือ ระยะทาง ๖.๒๐ กิโลเมตร ลักษณะเป็นถนนคอนกรีตเสริมเหล็ก ๓.๒๐ กิโลเมตร และถนนแอสฟัลติกคอนกรีต ๓ กิโลเมตร
- ถนนลำลองระหว่างหมู่บ้าน
 ๑. ถนนสายบ้านปางเตม ถึง หย่อมบ้านใหม่ต้นผึ้ง หมู่ที่ ๔ ตำบลแม่สาบ ระยะทางรวม ๔.๓๐ กิโลเมตร
 - ๑.๑ จากสามแยกบ้านศรีอร ถึง วัดปางเตม ระยะทาง ๔๐๐ เมตร
 - ๑.๒ จากวัดปางเตม ถึง สะพานน้ำแม่สาบ (ฝาย) ๖๐๐ เมตร
 - ๑.๓ จากสะพานน้ำแม่สาบ (ฝาย) ถึง สะพานทุ่งโป่ง ๑,๗๐๐ เมตร
 - ๑.๔ จากสะพานทุ่งโป่ง ถึง สามแยกทางเข้า อบต. ๑,๖๐๐ เมตร
 - ๑.๕ จากหน้าฝายน้ำแม่สาบ ถึง บ้านวันออก (สายห้วยเหี้ยะ) ระยะทาง ๕๗๐ เมตร
 - ๑.๖ จากสะพานข้ามน้ำแม่สาบ (ทุ่งโป่ง) ถึง บ้านแม่ตุงติง ๑,๓๗ กิโลเมตร
 ๒. ถนนสายบ้านแม่ตุงติง หมู่ที่ ๕ ตำบลแม่สาบ ถึง เขตบ้านแม่แพะ ตำบลสะเมิงเหนือ ระยะทาง ๕ กิโลเมตร สภาพเป็นถนน คอนกรีตเสริมเหล็กทั้งสิ้น
 - ๒.๑ จากสามแยกหัวบ้านแม่ตุงติง ถึง สามแยกไปขุนสาบ ระยะทาง ๓.๘๐ กิโลเมตร

๓. ถนนสายแม่ตุงตุง หมู่ที่ ๕ ถึง วัดขุนสาบ หมู่ที่ ๖ ตำบลแม่สาบ
ระยะทาง ๖ กิโลเมตร

๓.๑ จากบ้านแม่ตุงตุง ถึง บ้านขุนสาบใต้ ระยะทาง ๔ กิโลเมตร

๓.๒ จากบ้านขุนสาบใต้ ถึง บ้านขุนสาบเหนือ ระยะทาง ๒ กิโลเมตร

๓.๓ จากบ้านแม่ตุงตุง ถึง หางบ้านทุ่งยาว ระยะทาง ๗๐๐ เมตร

๓.๔ จากหางบ้านทุ่งยาว ถึง หัวบ้านทุ่งยาว ระยะทาง ๗๐๐ เมตร

๓.๕ จากหัวบ้านทุ่งยาว ถึง หางบ้านขุนสาบใต้ ระยะทาง ๒.๖๐ กิโลเมตร

๔. ถนนสายบ้านขุนสาบ หมู่ที่ ๖ ถึง บ้านนาปู่ หมู่ที่ ๙ ตำบลแม่สาบ
ระยะทาง ๔.๖๐ กิโลเมตร

๔.๑ จากโรงเรียนนาปู่ ถึง สามแยกหมู่บ้าน ระยะทาง ๑๔๐ เมตร

๕. ถนนสายบ้านจิวเฒ่า หมู่ที่ ๘ ถึง บ้านอมลอง หมู่ที่ ๒ ระยะทาง ๑๑ กิโลเมตร

๕.๑ จากปากทาง โรงเรียนวัดอมลอง ถึงอ่างเก็บน้ำ ระยะทาง ๕.๒ กิโลเมตร

๕.๒ จากอ่างเก็บน้ำ ถึง หัวบ้านจิวเฒ่าเหนือ ๕.๘ กิโลเมตร

๖. ถนนสายบ้านจิวเฒ่า หมู่ที่ ๘ ถึง บ้านนาปู่ หมู่ที่ ๙ ระยะทาง ๙.๗๐ กิโลเมตร

๖.๑ จากบ้านจิวเฒ่า ถึง แยกขุนอมลอง ระยะทาง ๖.๕ กิโลเมตร

๖.๒ จากจากแยกขุนอมลอง ถึงสามแยกกลางบ้านนาปู่ ระยะทาง ๓.๒ กิโลเมตร

๗. ถนนสายบ้านจิวเฒ่า หมู่ที่ ๘ ถึง หย่อมบ้านขุนอมลอง ระยะทาง ๒ กิโลเมตร

๗.๑ จากแยกขุนอมลอง ถึง หย่อมบ้านขุนอมลอง ระยะทาง ๒ กิโลเมตร

๘. ถนนสายนาปู่ หมู่ที่ ๙ ถึง หย่อมบ้านผายอง หมู่ที่ ๙ ระยะทาง ๑.๖ กิโลเมตร

๘.๑ จากสามแยกหมู่บ้าน ถึง โบสถ์คริสต์นาปู่ ๔๐๐ เมตร

๘.๒ จากโบสถ์คริสต์นาปู่ ถึง หย่อมบ้านผายอง ระยะทาง ๑.๒ กิโลเมตร

๙. ถนนสายบ้านผายอง ถึง บ้านปางขุม หมู่ที่ ๑๙ ตำบลยั้งเมิน ระยะทาง ๔ กิโลเมตร

๙.๑ ถนนภายในหย่อมบ้านผายอง ระยะทาง ๓๐๐ เมตร

๙.๒ จากท้ายหย่อมบ้านผายอง ถึง แหล่งท่องเที่ยวผายอง ๒.๒๕ กิโลเมตร

๑๐. ถนนสายบ้านทุ่งยาว หมู่ที่ ๑๐ ตำบลแม่สาบ ถึง โครงการหลวงแม่แพะ
ตำบลสะเมิงเหนือ ระยะทาง ๕.๓ กิโลเมตร

๕.๒ การไฟฟ้า

หมู่บ้านที่มีไฟฟ้าใช้ ครบ ๑๐ หมู่บ้าน

๕.๓ การประปา

ใช้ระบบประปาภูเขา จำนวน ๑๐ หมู่บ้าน

๕.๔ โทรศัพท์

ปัจจุบันทุกหมู่บ้าน ใช้โทรศัพท์เคลื่อนที่ที่เป็นส่วนใหญ่ มีสัญญาณของ โทร เอไอเอส

๕.๕ ไปรษณีย์หรือการสื่อสารหรือการขนส่ง และวัสดุ ครุภัณฑ์

ที่ทำการไปรษณีย์ ๑ แห่ง (ไปรษณีย์เอกชนรับอนุญาต)

๖.ระบบเศรษฐกิจ

๖.๑ การเกษตร

ราษฎรส่วนใหญ่ประมาณร้อยละ ๙๐ ประกอบอาชีพทำการเกษตรกรรม มีพื้นที่การเกษตรทั้งสิ้น ๒๗,๐๑๙.๑๔ ไร่ พืชเศรษฐกิจที่สำคัญได้แก่ ข้าวเหนียว ข้าวไร่ ข้าวโพด กระเทียม ถั่วแระ สตรอเบอร์รี่ ถั่วลิสง กลัวย่น้ำว่า ส้ม แก้วฮวย หนุ่ยหวาน ที่เหลือประกอบอาชีพส่วนตัวและรับจ้าง

๖.๒ การประมง

การทำการประมงในพื้นที่ตำบลแม่สาบ ส่วนใหญ่จะเป็นการจับสัตว์น้ำตามแหล่งน้ำธรรมชาติ และสัตว์น้ำที่เลี้ยงในแหล่งน้ำส่วนบุคคลหนอง บึง

๖.๓ การปศุสัตว์

การปศุสัตว์ในตำบลแม่สาบ คือ การเลี้ยงโค กระบือ สุกร ไก่บ้าน

๖.๔ การบริการ

ประเภทที่พัก

- หอพัก จำนวน ๔ แห่ง
- โฮมสเตย์ จำนวน ๒ แห่ง

๖.๕ การท่องเที่ยว

- **พระธาตุม่อนเปี้ยะ** เป็นโบราณสถานที่มีอายุมากกว่า ๓๐๐ปี เป็นที่เคารพนับถือของ ชาวสะเมิง มีความเชื่อว่าพระธาตุแห่งนี้ได้บรรจุพระเกศาธาตุ ซึ่งตั้งเด่นอยู่บนภูเขาสูงเดี่ยว ล้อมรอบด้วย พุงนาและป่าเขาซึ่งเป็นธรรมชาติที่สวยงาม ทุกปีจะมีพิธีสงฆ์น้ำพระธาตุในเดือน ๖ เหนือ ขึ้น ๑๕ ค่ำ องค์พระธาตุตั้งอยู่ที่ บ้านหาดส้มป่อยหมู่ที่๗ ต.แม่สาบ ห่างจากที่ว่าการอำเภอสะเมิง ประมาณ๑๖กิโลเมตร การคมนาคมสะดวก
- **ผายอง** เป็นสถานที่ทางธรรมชาติสรสร้างอย่างอัศจรรย์คือมีก้อนหินซ้อนกันคล้าย ๆกับพระเจดีย์อินแขวนประเทศพม่า ประชาชนตำบลแม่สาบนับถือเป็นสถานที่สำคัญยึดมั่นจิตใจ ในทุกปี จะประกอบพิธีปลุกป่าขอฝน เพื่อเป็นสิริมงคลก่อนทำการเกษตร และรอบ ๆ ผายองมีหมู่บ้าน ชาวเขาเผ่าปกากะญอ (กะเหรี่ยง) และลีซออาศัยอยู่
- **โครงการฟาร์มตัวอย่างบ้านแม่ตุงติงตามพระราชดำริ** ตั้งอยู่หมู่ที่ ๕ บ้านแม่ตุงติง เกิดขึ้น โดยพระราชดำริของสมเด็จพระนางเจ้าพระบรมราชินีนาถในคราวเสด็จเยี่ยมราษฎรบ้านแม่ตุงติง ในคราวแรกเป็นสถานที่สาธิต การปลูกหม่อน เลี้ยงไหม ทอผ้า และการเกษตรนาร่อง การปศุ สัตว์ รวมทั้งมีศูนย์ศิลปาชีพ มีประชาชนทั้งในอำเภอและที่ต่าง ๆ มาเยี่ยมชมเป็นประจำ
- **พระธาตุตอยผาส้ม** ตั้งอยู่หมู่ที่ ๒ ตำบลแม่สาบเขตติดต่อกับบ้านอังกาย ตำบลลั้งเมิน เป็นพระ บรมธาตุที่เก่าแก่ไม่ทราบปีที่สร้างที่แน่ชัด แต่ได้รับการบูรณะโดยครูบาเจ้าศรีวิชัย เมื่อประมาณ ๗๐ ปีก่อน ขณะนี้อยู่ในระหว่างการบูรณฟื้นฟูให้กลับมาสวยงามและเป็นที่เคารพสักการะของ ประชาชนทั่วไป
- **น้ำตกแม่เนาเปอะ** ตั้งอยู่หมู่ที่ ๒ ตำบลแม่สาบ เป็นน้ำตกสูง ๗ ชั้นมีน้ำตลอดปี ยังคงความเป็น ธรรมชาติและสวยงามอยู่ เหมาะสำหรับผู้ที่ชื่นชอบการผจญภัย และท่องเที่ยวธรรมชาติ
- **ไร่องานกล้วย** ที่ตั้ง บ้านอมลอง หมู่ที่ ๒ ตำบลแม่สาบ อำเภอสะเมิง จังหวัดเชียงใหม่ เป็น แหล่งปลูกดอกกล้วยหอมขนาดใหญ่ ในช่วงเดือนตุลาคม ถึง ต้นเดือนพฤศจิกายน จะเป็นฤดู เก็บเกี่ยวออกดอกสีชิวาส่งกลิ่นหอมเต็มทุ่งเป็นแหล่งท่องเที่ยวใหม่ที่นักท่องเที่ยวให้ความสนใจ

๖.๖ อุตสาหกรรม

การอุตสาหกรรมในครัวเรือน (SME)

๑. การแปรรูปผลผลิตทางการเกษตร ดอกกล้วย หย้าหวาน บ้านอมลอง
๒. การทำไวน์และน้ำสตรอเบอร์รี่ นายสุบรรณ บ้านหาดส้มป่อย
๓. ผ้าทอ บ้านงาแมง,บ้านปางเตม,บ้านแม่ตุงติง
๔. ผ้าทอกะเหรี่ยงบ้านขุนสาบและบ้านนาแก้ว
๕. การทำกล้วยฉาบ บ้านงาแมง
๖. การตีมีด บ้านแม่ตุงติง

๖.๗ การพาณิชย์และกลุ่มอาชีพ

-การพาณิชย์ และ การบริการ

ห้างหุ้นส่วนจำกัด จำนวน ๘ แห่ง

ร้านค้าต่างๆ จำนวน ๕๔ แห่ง

- สถานีน้ำมัน จำนวน ๗ แห่ง (ปั๊มหลอด)
- ร้านค้าทั่วไป จำนวน ๓๕ แห่ง
- โรงสีข้าวขนาดเล็ก จำนวน ๘ แห่ง
- ร้านซ่อมรถ จำนวน ๑ แห่ง
- โรงแกะกระเทียม จำนวน ๑ แห่ง
- เครื่องชั่งน้ำหนักเอกเซน จำนวน ๑ แห่ง

-กลุ่มอาชีพ

- กลุ่มผู้เลี้ยงสุกร
- กลุ่มผู้เลี้ยงโค
- กลุ่มทำนา
- กลุ่มผู้ปลูกสตรอเบอร์รี่
- กลุ่มผู้ทำไม้กวาดดอกหญ้า
- กลุ่มเลี้ยงไก่
- กลุ่มทอผ้าพื้นเมือง
- กลุ่มผู้ปลูกกระเทียม

๖.๘ แรงงาน

ราษฎรในช่วงอายุ ๑๕ – ๖๐ ปี อยู่ในวัยใช้แรงงาน ซึ่งวัยแรงงานส่วนใหญ่จะอยู่ในภาคเกษตรกรรม และมีบางส่วนที่อพยพไปทำงานนอกพื้นที่ เช่นตามเขตเมืองที่มีโรงงานอุตสาหกรรมหรือห้างร้านใหญ่ๆ รวมทั้งแรงงานที่ไปทำงานต่างประเทศ

๗.ศาสนา ประเพณี วัฒนธรรม

๗.๑ การนับถือศาสนา

หมู่ที่	บ้าน	ชาติพันธุ์	ศาสนา
๑	แม่ชาน	ไทลื้อ/ไทยวน	พุทธ
๒	อมลอง	ไทลื้อ/ไทยวน	พุทธ/คริสต์
๓	งาแมง	ไทยวน	พุทธ
๔	ปางเต็ม	ไทยวน	พุทธ
๕	แม่ตุงติง	ไทยวน	พุทธ
๖	ขุนสาบ	กะเหรี่ยง	พุทธ/คริสต์
๗	หาดส้มป่อย	ไทยวน	พุทธ
๘	จิวเฒ่า	ไทยวน	พุทธ
๙	นาแก้ว	กะเหรี่ยง/ลีซอ	พุทธ/คริสต์
๑๐	ทุ่งยาว	ไทยวน	พุทธ

๗.๒ ประเพณีและงานประจำปี

- ประเพณีปีใหม่ลือชอผายอง ช่วงเดือนมกราคม
- ประเพณีสงกรานต์น้ำพระธาตุม่อนเปี้ยะ ช่วงเดือนมีนาคม
- ประเพณีดำหัวจุมนุมน ช่วงเดือนเมษายน
- ประเพณีสงกรานต์น้ำพระธาตุดอยผาส้ม ช่วงเดือนพฤษภาคม
- ประเพณีบูชาผายอง (พีชมงคล) ช่วงเดือนพฤษภาคม
- ประเพณีคริสมาสต์ขุนสาบ – นาปู่ ช่วงเดือนธันวาคม

๗.๓ ภูมิปัญญาท้องถิ่น ภาษาถิ่น

ภูมิปัญญาท้องถิ่น

เครื่องจักสาน

ผ้าทอกระเหรี่ยง

ภาษาถิ่น คือ ภาษาเมืองล้านนา ภาษากระเหรี่ยง ภาษาลือชอ

๗.๔ สินค้าพื้นเมืองและของที่ระลึก

สินค้าพื้นเมืองและของที่ระลึกที่โดดเด่น

ผ้าทอบ้านงาแมง มีดตีมือบ้านแม่ตุงติง ผลิตภัณฑ์แก๊กฮวย หญ้าหวาน ผลิตภัณฑ์แปรรูปจากกล้วย

๘.ทรัพยากรธรรมชาติ

๘.๑ น้ำ

แหล่งน้ำธรรมชาติ

ลำห้วย , ลำน้ำ	๖	สาย
บึง , หนองน้ำ	๙	แห่ง
ลำเหมือง	๒๐	สาย
อ่างเก็บน้ำ	๘	แห่ง

แหล่งน้ำที่สร้างขึ้น

ฝาย	๒๐	แห่ง
บ่อน้ำตื้น	๔๐	แห่ง
ระบบประปาภูเขา	๖	แห่ง
ถังเก็บน้ำฝน	๑๐	แห่ง

๘.๒ ป่าไม้

ในพื้นที่อยู่ในเขตป่าไม้เสื่อมโทรมบางส่วน

๘.๓ ภูเขา

ในพื้นที่เป็นที่ราบระหว่างภูเขา มีภูเขาที่สำคัญคือ ดอยหลวงขุนสาบ ซึ่งเป็นต้นน้ำขุนสาบ ดอยผายองที่ตั้งของประติมากรรมธรรมชาติ ดอยผายอง และดอยม่อนพญาแก้ว

๘.๔ คุณภาพของทรัพยากรธรรมชาติ

ทรัพยากรป่าไม้ในตำบลแม่สาบเริ่มถูกบุกรุกเพื่อเป็นพื้นที่ทำกิน ส่วนดินเริ่มเสื่อมสภาพเนื่องจากการปลูกพืชซ้ำ และสารเคมีตกค้างในดิน

๙.อื่นๆ (ถ้ามีระบุด้วย).....

ส่วนที่ 2

ยุทธศาสตร์องค์กรปกครองส่วนท้องถิ่น

ส่วนที่ ๒

ยุทธศาสตร์ขององค์กรปกครองส่วนท้องถิ่น

๑. ความสัมพันธ์ระหว่างแผนพัฒนาระดับมหภาค

การจัดทำแผนพัฒนาขององค์กรปกครองส่วนท้องถิ่นจะต้องมีสอดคล้องสัมพันธ์กับแผนพัฒนาในระดับต่างๆ ทั้งแผนยุทธศาสตร์ชาติ ๒๐ ปี แผนพัฒนาเศรษฐกิจและสังคมแห่งชาติ ฉบับที่ ๑๒ แผนพัฒนากลุ่มจังหวัดภาคและแผนพัฒนาระดับจังหวัด โดยคำนึงถึงอำนาจหน้าที่ในการพัฒนาท้องถิ่นของตนในประเด็นยุทธศาสตร์ที่เกี่ยวข้องเพื่อขับเคลื่อนการพัฒนาประเทศไปสู่ความมั่นคง มั่งคั่ง และยั่งยืน ต่อไป

๑.๑ แผนยุทธศาสตร์ชาติ ๒๐ ปี (พ.ศ. ๒๕๖๔ - ๒๕๘๐)

แผนยุทธศาสตร์ชาติ ๒๐ ปี (๒๕๖๐ - ๒๕๗๙) เป็นแผนแม่บทหลักของการพัฒนาประเทศและเป้าหมายการพัฒนาที่ยั่งยืน (Sustainable Development Goals: SDGs) รวมทั้งการปรับโครงสร้างประเทศไทยไปสู่ประเทศไทย ๔.๐ ตลอดจนประเด็นการปฏิรูปประเทศ นอกจากนี้ได้ให้ความสำคัญกับการมีส่วนร่วมของภาคีการพัฒนาทุกภาคส่วนทั้งในระดับกลุ่มอาชีพ ระดับภาค และระดับประเทศในทุกขั้นตอนของแผนฯ อย่างกว้างขวางและต่อเนื่องเพื่อร่วมกันกำหนดวิสัยทัศน์ และ ทิศทางการพัฒนาประเทศ รวมทั้งร่วมจัดทำรายละเอียดยุทธศาสตร์ของแผนฯ เพื่อมุ่งสู่ “ความมั่นคง มั่งคั่ง และยั่งยืน” การพัฒนาประเทศให้คนในสังคมอยู่ร่วมกันอย่างสงบสุข เศรษฐกิจเจริญเติบโตอย่างมีคุณภาพและยั่งยืน ภายใต้กระแสการเปลี่ยนแปลงทั้งภายในและภายนอกประเทศที่ปรับเปลี่ยนเร็ว คาดการณ์ได้ยากและซับซ้อนมากยิ่งขึ้น โดยเร่งสร้างภูมิคุ้มกันเพื่อป้องกันปัจจัยเสี่ยง และเสริมรากฐานประเทศด้านต่างๆ ให้เข้มแข็งควบคู่ไปกับการพัฒนาคนและสังคมไทยให้มีคุณภาพ มีโอกาสเข้าถึงทรัพยากรและได้รับประโยชน์จากการพัฒนาเศรษฐกิจและสังคมอย่างเป็นธรรม รวมทั้งสร้างโอกาสทางเศรษฐกิจด้วยฐานความรู้ และความคิดสร้างสรรค์บนพื้นฐานการผลิตและการบริโภคที่เป็นมิตรต่อสิ่งแวดล้อม โดยมีการกำหนดวิสัยทัศน์ประเทศ ดังนี้

ยุทธศาสตร์ชาติ : กรอบการพัฒนาระยะยาว

เพื่อให้บรรลุวิสัยทัศน์
“ประเทศมีความมั่นคง มั่งคั่ง ยั่งยืน เป็นประเทศพัฒนาแล้ว
ด้วยการพัฒนาตามปรัชญาของเศรษฐกิจพอเพียง”
นำไปสู่การพัฒนาให้คนไทยมีความสุข
และตอบสนองต่อการบรรลุ
ซึ่งผลประโยชน์แห่งชาติ ในการที่จะพัฒนาคุณภาพชีวิต
สร้างรายได้ระดับสูงเป็นประเทศพัฒนาแล้ว และสร้าง
ความสุขของคนไทย **สังคมมีความมั่นคง เสมอภาคและ
เป็นธรรม ประเทศสามารถแข่งขันได้ในระบบเศรษฐกิจ**



ความเชื่อมโยงของยุทธศาสตร์ชาติกับแผนในระดับต่างๆ

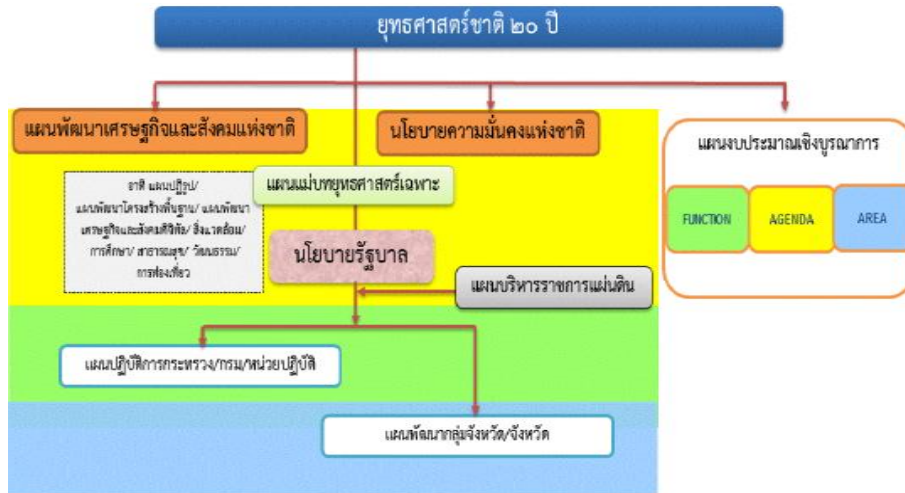

๑.๑.๑ วิสัยทัศน์

วิสัยทัศน์ “ประเทศไทยมีความมั่นคง มั่งคั่ง ยั่งยืน เป็นประเทศพัฒนาแล้ว ด้วยการพัฒนาตามหลักปรัชญาของเศรษฐกิจพอเพียง” หรือเป็นคติพจน์ประจำชาติว่า “มั่นคง มั่งคั่ง ยั่งยืน” ทั้งนี้วิสัยทัศน์ดังกล่าวจะต้องสนองตอบต่อผลประโยชน์แห่งชาติ อันได้แก่การมีเอกราช อธิปไตย และบูรณภาพแห่งเขตอำนาจรัฐ การดำรงอยู่อย่างมั่นคง ยั่งยืนของสถาบันหลักของชาติ การดำรงอยู่อย่างมั่นคงของชาติและประชาชนจากภัยคุกคามทุกรูปแบบ การอยู่ร่วมกันในชาติอย่างสันติสุขเป็นปึกแผ่นมีความมั่นคงทางสังคมท่ามกลางพหุสังคม และการมีเกียรติและศักดิ์ศรีของความเป็นมนุษย์ ความเจริญเติบโตของชาติความเป็นธรรมและความอยู่ดีมีสุขของประชาชน ความยั่งยืนของฐานทรัพยากรธรรมชาติสิ่งแวดล้อม ความมั่นคงทางพลังงานและอาหาร ความสามารถในการรักษาผลประโยชน์ของชาติภายใต้การเปลี่ยนแปลงของสภาวะแวดล้อมระหว่างประเทศและการอยู่ร่วมกันอย่างสันติประสานสอดคล้องกัน ด้านความมั่นคงในประชาคมอาเซียนและประชาคมโลกอย่างมีเกียรติและศักดิ์ศรีไม่เป็นภาระของโลกและสามารถเกื้อกูลประเทศที่มีศักยภาพทางเศรษฐกิจที่ด้อยกว่า

วิสัยทัศน์ : “ประเทศไทยมีความมั่นคง มั่งคั่ง ยั่งยืน เป็นประเทศพัฒนาแล้ว ด้วยการพัฒนาตามปรัชญาของเศรษฐกิจพอเพียง”



ความมั่นคง

- การมีความมั่นคงปลอดภัย จากภัยและการเปลี่ยนแปลงทั้งภายในประเทศ และภายนอกประเทศในทุกระดับ ทั้งระดับประเทศ สังคม ชุมชน ครัวเรือน และปัจเจกบุคคล และมีความมั่นคงในทุกมิติ ทั้งมิติ เศรษฐกิจ สังคม สิ่งแวดล้อม และการเมือง
- ประเทศ มีความมั่นคงในเอกราชและอธิปไตย มีสถาบันชาติ ศาสนา พระมหากษัตริย์ที่เข้มแข็งเป็นศูนย์กลางและเป็นที่ยึดเหนี่ยวจิตใจของประชาชน ระบบการเมืองที่มีมั่นคงเป็นปกติทั่วไปสู่การบริหารประเทศที่ต่อเนื่องและโปร่งใสตามหลักธรรมาภิบาล
- สังคม มีความปรองดองและความสามัคคี สามารถมีกำลังเพื่อพัฒนาประเทศ ชุมชน มีความเข้มแข็ง ครอบครัว มีความอบอุ่น
- ประชาชน มีความมั่นคงในชีวิต มีงานและรายได้ที่มั่นคงพอเพียงกับการดำรงชีวิต มีที่อยู่อาศัยและความปลอดภัยในชีวิตทรัพย์สิน
- ฐานทรัพยากรและสิ่งแวดล้อม มีความมั่นคงของอาหาร พลังงาน และน้ำ



ความมั่งคั่ง

- ประเทศไทยมีการขยายตัวของเศรษฐกิจอย่างต่อเนื่อง ยกเว้นปีเป็นประเทศในกลุ่มประเทศรายได้สูง ความเหลื่อมล้ำของการพัฒนาลดลง ประชากรได้รับผลประโยชน์จากการพัฒนาอย่างทั่วถึงกันมากขึ้น
- เศรษฐกิจมีความสามารถในการแข่งขันสูง สามารถสร้างรายได้ทั้งจากภายในและภายนอกประเทศ สร้างฐาน เศรษฐกิจและสังคมแห่งอนาคต และเป็นจุดสำคัญของการเชื่อมโยงในภูมิภาค การคมนาคมขนส่ง การผลิต การค้า การลงทุน และการทำธุรกิจ มีบทบาทสำคัญในระดับภูมิภาคและระดับโลก เกิดสายสัมพันธ์ทางเศรษฐกิจและการค้าอย่างมีพลัง
- ความสมบูรณ์ในทุนที่จะสามารถสร้างการพัฒนาต่อเนื่อง ได้แก่ ทุนมนุษย์ ทุนทางปัญญา ทุนทางการเงิน ทุนที่เป็นเครื่องมือเครื่องจักร ทุนทางสังคม และทุนทรัพยากรธรรมชาติและสิ่งแวดล้อม



ความยั่งยืน

- การพัฒนาที่สามารถสร้างความเจริญ รายได้ และคุณภาพชีวิตของประชาชนให้เพิ่มขึ้นอย่างต่อเนื่อง ซึ่งเป็นการเจริญเติบโตของเศรษฐกิจที่ไม่ใช้ทรัพยากรธรรมชาติเกินพอดี ไม่สร้างมลภาวะต่อสิ่งแวดล้อมจนเกินความสามารถในการรองรับและเยียวยาของระบบนิเวศน์
- การผลิตและการบริโภคเป็นมิตรกับสิ่งแวดล้อม และสอดคล้องกับกฎระเบียบของประชาคมโลกซึ่งเป็นที่ยอมรับร่วมกัน ความอุดมสมบูรณ์ของทรัพยากรธรรมชาติและสิ่งแวดล้อมมีคุณภาพดีขึ้น คนมีความรับผิดชอบต่อสังคม มีความเอื้ออาทร เสียสละเพื่อผลประโยชน์ส่วนรวม
- มุ่งประโยชน์ส่วนรวมอย่างยั่งยืน ให้ความสำคัญกับการมีส่วนร่วมของประชาชนทุกภาคส่วน เพื่อการพัฒนาในทุกระดับอย่างสมดุล มีเสถียรภาพ และยั่งยืน
- ประชาชนทุกภาคส่วนในสังคมยึดถือและปฏิบัติตามปรัชญาของเศรษฐกิจพอเพียง

อนาคตประเทศไทย ปี ๒๕๘๐ ร่วมมือกันขับเคลื่อนประเทศให้ก้าวไปสู่.....

เศรษฐกิจและสังคมไทยมีการพัฒนาอย่างมั่นคงและยั่งยืน โดยสถาบันของชาติดำรงอยู่อย่างมั่นคงเป็นจุดยึดเหนี่ยวของสังคม มีความสามัคคีของคนในชาติ มีความสงบและอยู่ร่วมกันอย่างสันติสุขในพื้นที่ และมีระดับรายได้ในกลุ่มประเทศรายได้สูง มีความเป็นธรรมในสังคมและความเหลื่อมล้ำลดลงในทุกมิติ ประเทศไทยมีบทบาทสำคัญในภูมิภาคและโลก

ระบบเศรษฐกิจมีความเป็นชาติการค้าบนฐานการขยายตัวของการค้าส่ง ค้าปลีกและเศรษฐกิจดิจิทัลที่เข้มข้นขึ้น

มีการเติบโตอย่างมีคุณภาพ กระจายฐานการผลิตและบริการไปในพื้นที่ต่างๆ อย่างทั่วถึง มีเสถียรภาพ แข่งขันบนฐานการพัฒนานวัตกรรม และมีฐานการผลิต บริการ และลงทุนที่เชื่อมโยงในอาเซียน เพื่อให้ประเทศไทยเข้าสู่การมีรายได้สูงภายในปี ๒๕๘๐ และเข้าสู่การเป็นประเทศพัฒนาแล้ว โดย

- **ภาคเกษตร** เป็นฐานการผลิต bio-base ที่สำคัญ เป็นฐานการผลิตอาหารที่มั่นคงและปลอดภัย และเป็นฐานการผลิตที่มีผลผลิตภาพการผลิตสูง มีระบบบริหารจัดการที่ดีด้านประมง
- **ภาคอุตสาหกรรม** ฐานอุตสาหกรรม ฐานอุตสาหกรรมเดิมมีศักยภาพสูงขึ้น มีอุตสาหกรรมอนาคตที่ได้รับการพัฒนาให้เป็นฐานรายได้ใหม่ โดยมุ่งสู่การเป็นศูนย์กลางการผลิต การค้า และการลงทุนในอนุภูมิภาคและภูมิภาคอาเซียน เช่น ศูนย์การผลิตรถยนต์ ชิ้นส่วน และศูนย์ทดสอบและวิจัย พัฒนารถยนต์และชิ้นส่วนของเอเชีย ศูนย์กลางการผลิตพลังงาน/วัสดุชีวภาพของภูมิภาคอาเซียน ศูนย์กลางการผลิตอุตสาหกรรมดิจิทัล เป็นต้น
- **ภาคบริการ** ธุรกิจบริการเดิมได้รับการพัฒนายกระดับคุณภาพและศักยภาพให้สูงขึ้น เช่น การขนส่ง ทั้งทางบก ทางอากาศ และทางทะเล และส่งเสริมธุรกิจบริการอนาคตให้เป็นฐานรายได้ใหม่ โดยมุ่งสู่การเป็นศูนย์กลางการลงทุนและการให้บริการของภูมิภาคอาเซียน เช่น ศูนย์กลางการให้บริการสุขภาพของภูมิภาคอาเซียน เมืองหลวงแห่งการท่องเที่ยวและบริการของอาเซียน ศูนย์บริการทางการเงิน การศึกษานานาชาติ และบริการด้านโลจิสติกส์ เป็นต้น
- **วิสาหกิจและการดำเนินธุรกิจ** วิสาหกิจขนาดกลาง ขนาดย่อมเข้มแข็ง เป็นฐานการผลิตและบริการที่สำคัญของประเทศ

สังคมไทยเป็นสังคมที่เป็นธรรม มีความเหลื่อมล้ำน้อย อัตราความยากจนต่ำ มีการกระจายโอกาสเข้าถึงทรัพยากรการสร้างฐานอาชีพ บริการทางสังคมที่มีคุณภาพ และกระบวนการยุติธรรมอย่างทั่วถึง ไม่คอร์รัปชัน โดยที่ประชาชนทุกช่วงวัยมีคุณภาพชีวิตที่ดี ครอบคลุมร้อยละ ๘๐

เศรษฐกิจและสังคมพัฒนาอย่างเป็นมิตรกับสิ่งแวดล้อม เป็นประเทศที่มีระบบเศรษฐกิจสีเขียว ระดับการปล่อยก๊าซคาร์บอนไดออกไซด์ต่ำ มีพื้นที่สีเขียวเพิ่มขึ้น ประชาชนมีพฤติกรรมการผลิต การบริโภคที่เป็นมิตรต่อสิ่งแวดล้อม

ระบบการบริหารภาครัฐมีประสิทธิภาพ ทันสมัย รับผิดชอบ โปร่งใส ตรวจสอบได้และประชาชนมีส่วนร่วม กระจายอำนาจและมีการกำหนดภารกิจที่เหมาะสมระหว่างส่วนกลาง ส่วนภูมิภาค และท้องถิ่น

๑.๑.๒ ยุทธศาสตร์ชาติ

ในการที่จะบรรลุวิสัยทัศน์และทำให้ประเทศไทยพัฒนาไปสู่อนาคตที่พึงประสงค์นั้น จำเป็นจะต้องมีการวางแผนและกำหนดยุทธศาสตร์การพัฒนาในระยะยาว และกำหนดแนวทางการพัฒนาของทุกภาคส่วนให้ขับเคลื่อนไปในทิศทางเดียวกัน ดังนั้น จึงจำเป็นต้องกำหนดยุทธศาสตร์ชาติในระยะยาว เพื่อถ่ายทอดแนวทางการพัฒนาสู่การปฏิบัติในแต่ละช่วงเวลาอย่างต่อเนื่องและมีการบูรณาการ และสร้างความเข้าใจถึงอนาคตของประเทศไทยร่วมกัน และเกิดการรวมพลังของทุกภาคส่วนในสังคมทั้งประชาชน เอกชน ประชาสังคมในการขับเคลื่อนการพัฒนาเพื่อการสร้างและรักษาไว้ซึ่งผลประโยชน์แห่งชาติและบรรลุวิสัยทัศน์ “ประเทศไทยมีความมั่นคง มั่งคั่ง ยั่งยืนเป็นประเทศพัฒนาแล้ว ด้วยการพัฒนาตามหลักปรัชญาของเศรษฐกิจพอเพียง” หรือคติพจน์ประจำชาติ “มั่นคง มั่งคั่ง ยั่งยืน” เพื่อให้ประเทศมีขีดความสามารถในการแข่งขัน มีรายได้สูงอยู่ในกลุ่มประเทศพัฒนาแล้ว คนไทยมีความสุข อยู่ดี กินดี สังคมมีความมั่นคงเสมอภาคและเป็นธรรม ซึ่งยุทธศาสตร์ชาติที่จะใช้เป็นกรอบแนวทางการพัฒนาในระยะ ๒๐ ปีต่อจากนี้ไป จะประกอบด้วย ๖ ยุทธศาสตร์ ได้แก่ (๑) ยุทธศาสตร์ด้านความมั่นคง (๒) ยุทธศาสตร์ด้านการสร้างความสามารถในการแข่งขัน (๓) ยุทธศาสตร์การพัฒนาและเสริมสร้างศักยภาพคน (๔) ยุทธศาสตร์ด้านการสร้างโอกาสความเสมอภาคและเท่าเทียมกันทางสังคม

(๕) ยุทธศาสตร์ด้านการสร้างการเติบโตบนคุณภาพชีวิตที่เป็นมิตรกับสิ่งแวดล้อม และ
(๖) ยุทธศาสตร์ด้านการปรับสมดุลและพัฒนาระบบการบริหารจัดการภาครัฐ โดยมีสาระสำคัญของแต่ละยุทธศาสตร์ สรุปได้ ดังนี้

๑. ยุทธศาสตร์ด้านความมั่นคง มีเป้าหมายทั้งในการสร้างเสถียรภาพภายในประเทศและช่วยลดและป้องกันภัยคุกคามจากภายนอก รวมทั้งสร้างความเชื่อมั่นในกลุ่มประเทศอาเซียนและประชาคมโลกที่มีต่อประเทศไทย กรอบแนวทางที่ต้องให้ความสำคัญ อาทิ

(๑) การเสริมสร้างความมั่นคงของสถาบันหลักและการปกครองระบอบประชาธิปไตยอันมีพระมหากษัตริย์ทรงเป็นประมุข

(๒) การปฏิรูปกลไกการบริหารประเทศและพัฒนาความมั่นคงทางการเมือง จัดคอร์รัปชัน สร้างความเชื่อมั่นในกระบวนการยุติธรรม

(๓) การรักษาความมั่นคงภายในและความสงบเรียบร้อยภายใน ตลอดจนการบริหารจัดการความมั่นคงชายแดนและชายฝั่งทะเล

(๔) การพัฒนาระบบ กลไก มาตรการและความร่วมมือระหว่างประเทศทุกระดับ และรักษาคุณภาพความสัมพันธ์กับประเทศมหาอำนาจ เพื่อป้องกันและแก้ไขปัญหาความมั่นคงรูปแบบใหม่

(๕) การพัฒนาเสริมสร้างศักยภาพการผนึกกำลังป้องกันประเทศ การรักษาความสงบเรียบร้อยภายในประเทศสร้างร่วมมือกับประเทศเพื่อนบ้านและมิตรประเทศ

(๖) การพัฒนาระบบการเตรียมพร้อมแห่งชาติและระบบบริหารจัดการภัยพิบัติ รักษาความมั่นคงของฐานทรัพยากรธรรมชาติ สิ่งแวดล้อม

(๗) การปรับกระบวนการทำงานของกลไกที่เกี่ยวข้องจากแนวตั้งสู่แนวระนาบมากขึ้น

๒. ยุทธศาสตร์ด้านการสร้างความสามารถในการแข่งขัน เพื่อให้ประเทศไทยสามารถพัฒนาไปสู่การเป็นประเทศพัฒนาแล้ว ซึ่งจำเป็นต้องยกระดับผลิตภาพการผลิตและการใช้นวัตกรรมในการเพิ่มความสามารถในการแข่งขันและการพัฒนาอย่างยั่งยืนทั้งในสาขาอุตสาหกรรม เกษตรและบริการ การสร้างความมั่นคงและปลอดภัยด้านอาหาร การเพิ่มขีดความสามารถทางการค้าและการเป็นผู้ประกอบการ รวมทั้งการพัฒนาฐานเศรษฐกิจแห่งอนาคต ทั้งนี้ภายใต้กรอบการปฏิรูปและพัฒนาปัจจัยเชิงยุทธศาสตร์ทุกด้าน อันได้แก่ โครงสร้างพื้นฐานและระบบโลจิสติกส์ วิทยาศาสตร์ เทคโนโลยีและนวัตกรรม การพัฒนาทุนมนุษย์ และการบริหารจัดการทั้งในภาครัฐและภาคธุรกิจเอกชน กรอบแนวทางที่ต้องให้ความสำคัญ อาทิ

(๑) การพัฒนาสมรรถนะทางเศรษฐกิจ ได้แก่การรักษาเสถียรภาพเศรษฐกิจและสร้างความเชื่อมั่น การส่งเสริมการค้าและการลงทุนที่อยู่บนการแข่งขันที่เป็นธรรมและรับผิดชอบต่อสังคม ตลอดจนการพัฒนาประเทศสู่ความเป็นชาติการค้าเพื่อให้ได้ประโยชน์จากห่วงโซ่มูลค่าในภูมิภาค และเป็นการยกระดับไปสู่ส่วนบนของห่วงโซ่มูลค่ามากขึ้น

(๒) การพัฒนาภาคการผลิตและบริการ บนฐานของการพัฒนานวัตกรรมและมีความเป็นมิตรต่อสิ่งแวดล้อม โดยมีการใช้ดิจิทัลและการค้าที่เข้มข้นเพื่อสร้างมูลค่าเพิ่มและขยายกิจกรรมการผลิตและบริการ โดยมุ่งสู่ความเป็นเลิศในระดับโลกและในระดับภูมิภาคในอุตสาหกรรมหลายสาขา และในภาคบริการที่หลากหลายตามรูปแบบการดำเนินชีวิตและการดำเนินธุรกิจที่เปลี่ยนไป รวมทั้งเป็นแหล่งอาหารคุณภาพ สะอาด และปลอดภัยของโลก

- ภาคเกษตร โดยเสริมสร้างฐานการผลิตให้เข้มแข็งและยั่งยืน เพิ่มขีดความสามารถในการแข่งขันของภาคเกษตรส่งเสริมเกษตรกรรายย่อยให้ปรับไปสู่การทำกรเกษตรยั่งยืนที่เป็นมิตรกับสิ่งแวดล้อมและรวมกลุ่มเกษตรกรในการพัฒนาอาชีพที่เข้มแข็ง และการพัฒนาสินค้าเกษตรที่มีศักยภาพและอาหารคุณภาพ สะอาด และปลอดภัย

- ภาคอุตสาหกรรม โดยพัฒนาอุตสาหกรรมศักยภาพ ยกกระตือรือร้นการพัฒนาอุตสาหกรรมปัจจุบันที่มีศักยภาพสูง และพัฒนาอุตสาหกรรมอนาคตที่มีศักยภาพ โดยการใช้ดิจิทัลและการค้ามาเพิ่มมูลค่าและยกระดับห่วงโซ่มูลค่าในระดับสูงขึ้น

- ภาคบริการ โดยขยายฐานการบริการให้มีความหลากหลาย มีความเป็นเลิศ และเป็นมิตรต่อสิ่งแวดล้อม โดยการยกระดับบริการที่เป็นฐานรายได้เดิม เช่น การท่องเที่ยว และพัฒนาให้ประเทศไทยเป็นศูนย์กลางการให้บริการสุขภาพ ธุรกิจบริการด้านการเงินและธุรกิจบริการที่มีศักยภาพอื่นๆ เป็นต้น

(๓) การพัฒนาผู้ประกอบการและเศรษฐกิจชุมชน พัฒนาทักษะผู้ประกอบการยกระดับผลิตภาพแรงงานและพัฒนาวิสาหกิจขนาดกลางและขนาดย่อม (SMEs) สู่อุตสาหกรรม และพัฒนาวิสาหกิจชุมชนและสถาบันเกษตรกร

(๔) การพัฒนาพื้นที่เศรษฐกิจพิเศษและเมืองพัฒนาเขตเศรษฐกิจพิเศษชายแดน และพัฒนาระบบเมืองศูนย์กลางความเจริญ จัดระบบผังเมืองที่มีประสิทธิภาพและมีส่วนร่วม มีการจัดการสิ่งแวดล้อมเมือง และโครงสร้างพื้นฐานทางสังคมและเศรษฐกิจที่สอดคล้องกับศักยภาพ

(๕) การลงทุนพัฒนาโครงสร้างพื้นฐาน ในด้านการขนส่ง ด้านพลังงาน ระบบเทคโนโลยีสารสนเทศและการสื่อสารและการวิจัยและพัฒนา

(๖) การเชื่อมโยงกับภูมิภาคและเศรษฐกิจโลกสร้างความเป็นหุ้นส่วนการพัฒนา กับนานาชาติ ส่งเสริมความร่วมมือกับนานาชาติในการสร้างความมั่นคงด้านต่างๆ เพิ่มบทบาทของไทยในองค์กรระหว่างประเทศ รวมถึงสร้างองค์ความรู้ด้านการต่างประเทศ

๓. ยุทธศาสตร์การพัฒนาและเสริมสร้างศักยภาพคน เพื่อพัฒนาคนและสังคมไทยให้เป็นรากฐานที่แข็งแกร่งของประเทศมีความพร้อมทางกาย ใจ สติปัญญา มีความเป็นสากล มีทักษะการคิดวิเคราะห์อย่างมีเหตุผล มีระเบียบวินัย เคารพกฎหมาย มีคุณธรรมจริยธรรม รู้คุณค่าความเป็นไทย มีครอบครัวที่มั่นคง กรอบแนวทางที่ต้องให้ความสำคัญ อาทิ

(๑) การพัฒนาศักยภาพคนตลอดช่วงชีวิตให้สนับสนุนการเจริญเติบโตของประเทศ

(๒) การยกระดับคุณภาพการศึกษาและการเรียนรู้ให้มีคุณภาพ เท่าเทียม และทั่วถึง

(๓) การปลูกฝังระเบียบวินัย คุณธรรม จริยธรรมค่านิยมที่พึงประสงค์

(๔) การสร้างเสริมให้คนมีสุขภาพที่ดี

(๕) การสร้างความอยู่ดีมีสุขของครอบครัวไทยเสริมสร้างบทบาทของสถาบันครอบครัว

ในการบ่มเพาะจิตใจให้เข้มแข็ง

๔. ยุทธศาสตร์ด้านการสร้างโอกาสความเสมอภาคและเท่าเทียมกันทางสังคม เพื่อเร่งกระจายโอกาสการพัฒนาและสร้างความมั่นคงให้ทั่วถึง ลดความเหลื่อมล้ำไปสู่สังคมที่เสมอภาคและเป็นธรรม กรอบแนวทางที่ต้องให้ความสำคัญ อาทิ

(๑) การสร้างความมั่นคงและการลดความเหลื่อมล้ำทางด้านเศรษฐกิจและสังคม

(๒) การพัฒนาระบบบริการและระบบบริหารจัดการสุขภาพ

(๓) การสร้างสภาพแวดล้อมและนวัตกรรมที่เอื้อต่อการดำรงชีวิตในสังคมสูงวัย

(๔) การสร้างความเข้มแข็งของสถาบันทางสังคมทุนทางวัฒนธรรมและความเข้มแข็ง

ของชุมชน

(๕) การพัฒนาการสื่อสารมวลชนให้เป็นกลไกในการสนับสนุนการพัฒนา

๕. ยุทธศาสตร์ด้านการสร้างการเติบโตบนคุณภาพชีวิตที่เป็นมิตรต่อสิ่งแวดล้อม เพื่อเร่งอนุรักษ์ฟื้นฟูและสร้างความมั่นคงของฐานทรัพยากรธรรมชาติ และมีความมั่นคงด้านน้ำ รวมทั้งมีความสามารถ

ในการป้องกันผลกระทบและปรับตัวต่อการเปลี่ยนแปลงสภาพภูมิอากาศและภัยพิบัติธรรมชาติ และพัฒนาไปสู่การเป็นสังคมสีเขียว กรอบแนวทางที่ต้องให้ความสำคัญ อาทิ

- (๑) การจัดระบบอนุรักษ์ พื้นฟูและป้องกันการทำลายทรัพยากรธรรมชาติ
- (๒) การวางระบบบริหารจัดการน้ำให้มีประสิทธิภาพทั้ง ๒๕ ลุ่มน้ำ เน้นการปรับระบบการบริหารจัดการอุทกภัยอย่างบูรณาการ

- (๓) การพัฒนาและใช้พลังงานที่เป็นมิตรกับสิ่งแวดล้อม
- (๔) การพัฒนาเมืองอุตสาหกรรมเชิงนิเวศและเมืองที่เป็นมิตรกับสิ่งแวดล้อม
- (๕) การร่วมลดปัญหาโลกร้อนและปรับตัวให้พร้อมกับการเปลี่ยนแปลงสภาพ

ภูมิอากาศ

- (๖) การใช้เครื่องมือทางเศรษฐศาสตร์และนโยบายการคลังเพื่อสิ่งแวดล้อม

๖. ยุทธศาสตร์ด้านการปรับสมดุลและพัฒนาระบบ การบริหารจัดการภาครัฐ เพื่อให้หน่วยงานภาครัฐมีขนาดที่เหมาะสมกับบทบาทภารกิจ มีสมรรถนะสูง มีประสิทธิภาพและประสิทธิผลกระจายบทบาทภารกิจไปสู่ท้องถิ่นอย่างเหมาะสม มีธรรมาภิบาลกรอบแนวทางที่ต้องให้ความสำคัญ อาทิ

- (๑) การปรับปรุงโครงสร้าง บทบาท ภารกิจของหน่วยงานภาครัฐ ให้มีขนาดที่เหมาะสม

- (๒) การวางระบบบริหารราชการแบบบูรณาการ
- (๓) การพัฒนาระบบบริหารจัดการกำลังคนและพัฒนาบุคลากรภาครัฐ
- (๔) การต่อต้านการทุจริตและประพฤติมิชอบ
- (๕) การปรับปรุงกฎหมายและระเบียบต่างๆให้ทันสมัย เป็นธรรมและเป็นสากล
- (๖) การพัฒนาระบบการให้บริการประชาชนของหน่วยงานภาครัฐ
- (๗) การปรับปรุงการบริหารจัดการรายได้และรายจ่ายของภาครัฐ

๑.๑.๓ กลไกการขับเคลื่อนกระบวนการพัฒนา

ยุทธศาสตร์ชาติจะเป็นแผนแม่บทหลักในการพัฒนาประเทศเพื่อให้ส่วนราชการและหน่วยงานต่างๆ ใช้เป็นแนวทางในการจัดทำแผนยุทธศาสตร์การพัฒนาประเทศในด้านต่างๆ อาทิ แผนพัฒนาเศรษฐกิจและสังคมแห่งชาติ แผนเฉพาะด้านต่างๆ เช่น ด้านความมั่นคง เศรษฐกิจ การศึกษา ศิลปวัฒนธรรม ฯลฯ แผนปฏิบัติการในระดับกระทรวงและในระดับพื้นที่ ให้มีความสอดคล้องกันตามห้วงเวลานอกจากนี้ยุทธศาสตร์ชาติจะใช้เป็นกรอบในการจัดสรรงบประมาณและทรัพยากรอื่นๆ ของประเทศ เพื่อขับเคลื่อนการพัฒนาอย่างมีเอกภาพให้บรรลุเป้าหมาย โดยจะต้องอาศัยการประสานความร่วมมือจากหลายภาคส่วน ภายใต้ระบบประชาธิปไตย คือ ความร่วมมือของภาครัฐภาคเอกชน ภาคประชาชนและประชาสังคม ทั้งนี้ รัฐธรรมนูญแห่งราชอาณาจักรไทยจะได้มีการกำหนดเกี่ยวกับบทบาทของยุทธศาสตร์ชาติและแนวทางในการนำยุทธศาสตร์ชาติไปสู่การปฏิบัติ เพื่อที่ส่วนราชการและหน่วยงานต่างๆ จะสามารถขับเคลื่อนการพัฒนาได้อย่างต่อเนื่องและบูรณาการ

๑.๑.๔ ปัจจัยความสำเร็จของยุทธศาสตร์ชาติ

๑. สาระของยุทธศาสตร์ชาติ กำหนดวิสัยทัศน์ระยะยาวที่ชัดเจน มีการกำหนดเป้าหมายและภาพในอนาคตของประเทศที่ชัดเจนและเป็นที่ยอมรับ และยอมรับเป็นเจ้าของร่วมกันสามารถถ่ายทอดเป้าหมายของยุทธศาสตร์ชาติ สู่มติเป้าหมายเฉพาะด้านต่างๆ ตามระยะเวลาเป็นช่วงๆ ของหน่วยงานปฏิบัติได้ และมีการกำหนดตัวชี้วัดที่สามารถวัดผลสัมฤทธิ์ได้

๒. ระบบและกฎหมาย มีกฎหมายรองรับ มีกลไกเชื่อมโยงกับแผนพัฒนาเศรษฐกิจและสังคมแห่งชาติและแผนในระดับต่างๆ เพื่อให้ส่วนราชการนำยุทธศาสตร์ชาติไปปฏิบัติ รวมทั้งกรอบกฎหมายด้านการจัดสรรงบประมาณ ให้สามารถระดมทรัพยากรเพื่อผลักดันขับเคลื่อนการดำเนินการตามยุทธศาสตร์ชาติ

อย่างมีบูรณาการ และกรอบกฎหมายที่จะกำหนดให้การดำเนินการตามยุทธศาสตร์ชาติมีความต่อเนื่อง รวมทั้งมีระบบการติดตามและประเมินผลอย่างเป็นระบบในทุกระดับ

๓. กลไกสู่การปฏิบัติ มีกลไกที่สอดคล้อง/สอดคล้องตั้งแต่ระดับการจัดทำยุทธศาสตร์การนำไปสู่การปฏิบัติ และการติดตามประเมินผล รวมทั้งมีกลไกในการกำกับดูแล บริหารจัดการและการขับเคลื่อนยุทธศาสตร์ชาติสู่การปฏิบัติอย่างมีประสิทธิภาพและหน่วยงานปฏิบัติจะต้องมีความเข้าใจ สามารถกำหนดแผนงานโครงการให้สอดคล้องกับเป้าหมายที่กำหนดไว้ในยุทธศาสตร์ชาติ

๑.๒ แผนพัฒนาเศรษฐกิจและสังคมแห่งชาติ ฉบับที่ ๑๒

คณะรัฐมนตรีเห็นชอบตามที่สำนักงานคณะกรรมการพัฒนาการเศรษฐกิจและสังคมแห่งชาติ (สศช.) ในวันที่ ๑๓ กันยายน พ.ศ.๒๕๕๙ โดยมีกระบวนการประชุมระดมความคิดเห็นทิศทางของแผนพัฒนาเศรษฐกิจและสังคมแห่งชาติ ฉบับที่ ๑๒ ของภาคีการพัฒนาทุกภาคส่วนทั้งระดับภาคทั้ง ๔ ภาค และระดมความคิดเห็นเฉพาะกลุ่ม (Focus Group) เช่น กลุ่มภาครัฐ กลุ่มภาคเอกชน กลุ่มภาคเยาวชน เพื่อให้ได้ข้อคิดเห็นและข้อเสนอแนะ อันจะนำไปสู่การกำหนดทิศทางและยุทธศาสตร์การพัฒนาประเทศในช่วงแผนพัฒนาเศรษฐกิจและสังคมแห่งชาติ ฉบับที่ ๑๒ ชัดเจน เป็นที่ยอมรับ สามารถนำไปปฏิบัติได้อย่างถูกต้องเป็นรูปธรรมต่อไป

การพัฒนาประเทศของแผนพัฒนาฯ ฉบับที่ ๑๑ ในระยะที่ผ่านมา ประเทศไทยต้องเผชิญกับการเปลี่ยนแปลงหลากหลายรูปแบบทั้งภายในและภายนอกประเทศ อาทิ ความไม่เสถียรภาพทางการเมืองในประเทศ การเข้าสู่สังคมผู้สูงอายุ ความผันผวนของเศรษฐกิจโลก กระแสการเปิดเศรษฐกิจเสรี การเปลี่ยนแปลงด้านเทคโนโลยี การก่อการร้ายข้ามชาติ และภัยพิบัติทางธรรมชาติ ประกอบกับการพัฒนาที่ผ่านมายังประสบปัญหาหลายด้าน ทั้งปัญหาคุณภาพทางการศึกษา ความเหลื่อมล้ำทางสังคม ความเสื่อมถอยทางวัฒนธรรม ผลิตภาพการผลิตต่ำ และความเสื่อมโทรมของทรัพยากรธรรมชาติและสิ่งแวดล้อม ดังนั้น การพัฒนาประเทศในช่วงแผนพัฒนาฯ ฉบับที่ ๑๒ จำเป็นต้องมีการเตรียมความพร้อมเพื่อรับมือต่อบริบทการเปลี่ยนแปลงต่างๆ อย่างเหมาะสมมากขึ้น โดยเฉพาะอย่างยิ่งการวางแผนการพัฒนาที่คำนึงถึงการวางรากฐานของประเทศในระยะยาว ทั้งในด้านความมั่นคง เศรษฐกิจ สังคม ทรัพยากรธรรมชาติและสิ่งแวดล้อม และการบริหารจัดการที่ดี

ทั้งนี้ ประเทศไทยในปัจจุบัน อยู่ห้วงเวลาแห่งการปฏิรูปประเทศไปสู่ความ “มั่นคง มั่งคั่ง และยั่งยืน” เพื่อความสุขของประเทศไทยทุกคน เป็นห้วงเวลาที่ประเทศไทยให้ความสำคัญกับการกำหนดยุทธศาสตร์การพัฒนาประเทศในระยะยาว ซึ่งไม่ได้มองการพัฒนาในระยะใกล้เพียงอย่างเดียว หากแต่มองถึงอนาคตของคนไทยทุกคนในอีก ๒๐ ปีข้างหน้า ดังนั้น การวางแผนพัฒนาเศรษฐกิจและสังคมแห่งชาติ ทั้งในส่วนของแผนพัฒนาฯ ฉบับที่ ๑๒ และต่อเนื่องไปสู่แผนพัฒนาฉบับต่อไป จึงไม่ใช่แผนที่มุ่งผลสำเร็จของการพัฒนาเฉพาะเพียง ๕ ปี ของการประกาศใช้ แต่เป็นการกำหนดยุทธศาสตร์และแนวทางการพัฒนาที่มุ่งต่อยอดผลสัมฤทธิ์ของแผนที่สอดคล้องเชื่อมโยงและรับรองการพัฒนาอย่างต่อเนื่องกันไปตลอด ๒๐ ปี ตามกรอบยุทธศาสตร์ชาติระยะ ๒๐ ปี (พ.ศ.๒๕๖๑ - ๒๕๘๐) ซึ่งประกอบด้วย ๑๐ ยุทธศาสตร์สำคัญได้แก่

ยุทธศาสตร์ที่ ๑ การเสริมสร้างและพัฒนาศักยภาพทุนมนุษย์

ยุทธศาสตร์ที่ ๒ การสร้างความเป็นธรรมและลดความเหลื่อมล้ำในสังคม

ยุทธศาสตร์ที่ ๓ การสร้างความเข้มแข็งทางเศรษฐกิจและแข่งขันได้อย่างยั่งยืน

ยุทธศาสตร์ที่ ๔ การเติบโตที่เป็นมิตรกับสิ่งแวดล้อมเพื่อการพัฒนาอย่างยั่งยืน

ยุทธศาสตร์ที่ ๕ การเสริมสร้างความมั่นคงแห่งชาติเพื่อการพัฒนาประเทศสู่ความมั่นคงและยั่งยืน

ยุทธศาสตร์ที่ ๖ การบริหารจัดการในภาครัฐ การป้องกันการทุจริตประพฤติมิชอบ และธรรมาภิบาล

ในสังคมไทย

- ยุทธศาสตร์ที่ ๗ การพัฒนาโครงสร้างพื้นฐานและระบบโลจิสติกส์
- ยุทธศาสตร์ที่ ๘ การพัฒนาวิทยาศาสตร์ เทคโนโลยี วิจัย และนวัตกรรม
- ยุทธศาสตร์ที่ ๙ การพัฒนาภาคเมือง และพื้นที่เศรษฐกิจ
- ยุทธศาสตร์ที่ ๑๐ ความร่วมมือระหว่างประเทศเพื่อการพัฒนา

๑. กรอบแนวคิดและหลักการ

ในช่วงของแผนพัฒนาเศรษฐกิจและสังคมแห่งชาติฉบับที่ ๑๒ (พ.ศ. ๒๕๖๐ – ๒๕๖๔) ประเทศไทยจะยังคงประสบภาวะแวดล้อมและบริบทของการเปลี่ยนแปลงต่างๆ ที่อาจก่อให้เกิดความเสี่ยงทั้งจากภายในและภายนอกประเทศ อาทิ กระแสการเปิดเศรษฐกิจเสรี ความท้าทายของเทคโนโลยีใหม่ๆ การเข้าสู่สังคมผู้สูงอายุ การเกิดภัยธรรมชาติที่รุนแรง ประกอบกับสถานการณ์ด้านต่างๆ ทั้งเศรษฐกิจ สังคม ทรัพยากรธรรมชาติและสิ่งแวดล้อมของประเทศในปัจจุบันที่ยังคงประสบปัญหาในหลายด้าน เช่น ปัญหาผลิตภาพการผลิตความสามารถในการแข่งขัน คุณภาพการศึกษา ความเหลื่อมล้ำทางสังคม เป็นต้น ทำให้การพัฒนาในช่วงแผนพัฒนาฯ ฉบับที่ ๑๒ จึงจำเป็นต้องยึดกรอบแนวคิดและหลักการในการวางแผนที่สำคัญ ดังนี้

- (๑) การน้อมนำและประยุกต์ใช้หลักปรัชญาของเศรษฐกิจพอเพียง
- (๒) คนเป็นศูนย์กลางของการพัฒนาอย่างมีส่วนร่วม
- (๓) การสนับสนุนและส่งเสริมแนวคิดการปฏิรูปประเทศ และ
- (๔) การพัฒนาสู่ความมั่นคง มั่งคั่ง ยั่งยืน สังคมอยู่ร่วมกันอย่างมีความสุข

๒. สถานะของประเทศ

๒.๑ ด้านเศรษฐกิจ

๒.๑.๑ ๓ ปีแรกของแผนพัฒนาฯ ฉบับที่ ๑๑ เริ่มแสดงให้เห็นถึงข้อจำกัดในการขยายตัวทางเศรษฐกิจ แม้ว่าเศรษฐกิจของไทยในระยะที่ผ่านมา (ยกเว้นช่วงวิกฤตการณ์ทางเศรษฐกิจ ปี ๒๕๔๐-๒๕๔๑) จะขยายตัวได้ดีเฉลี่ยประมาณร้อยละ ๕ ต่อปี จนทำให้รายได้ประชาชาติต่อหัว (GNP Per Capita) ในปี ๒๕๕๗ มาอยู่ที่ประมาณ ๑๙๖,๒๔๐ บาท หรือประมาณ ๖,๐๔๑ ดอลลาร์ สหรัฐ. ต่อคนต่อปี ซึ่งทำให้ประเทศไทยได้ขยับฐานะขึ้นมาเป็นประเทศรายได้ปานกลางขั้นสูง (Upper Middle Income Country) แต่ในระยะ ๘ ปีที่ผ่านมา การขยายตัวทางเศรษฐกิจชะลอตัวลงและมีความผันผวน โดยขยายตัวเฉลี่ยเพียงร้อยละ ๓.๒ ชะลอจากร้อยละ ๕.๗ ในช่วงแผนพัฒนาฯ ฉบับที่ ๙ ซึ่งต่ำกว่าศักยภาพของระบบเศรษฐกิจและต่ำกว่าระดับที่จะทำให้ประเทศไทยหลุดจากกับดักประเทศรายได้ปานกลางในระยะเวลาดังกล่าว โดยสาเหตุที่สำคัญประการหนึ่งมาจากการชะลอตัวของการลงทุนโดยรวมอย่างต่อเนื่อง ดังจะเห็นได้จาก สัดส่วนการลงทุนรวมต่อผลิตภัณฑ์มวลรวมในประเทศ (Gross Domestic Product : GDP) ลดลงจากร้อยละ ๔๑.๓ ในช่วงปี ๒๕๓๔ – ๒๕๓๙ เป็นร้อยละ ๒๕.๕ ในช่วงปี ๒๕๔๓ – ๒๕๕๗ นอกจากนี้ เมื่อเทียบกับประเทศอื่นๆ ในภูมิภาค จะพบว่าอัตราการขยายตัวของการลงทุนของไทยโดยเฉลี่ยในช่วงปี ๒๕๔๓ – ๒๕๕๗ อยู่ที่ประมาณร้อยละ ๔.๙ ต่ำกว่าสิงคโปร์และมาเลเซียซึ่งมีระดับการพัฒนาที่สูงกว่าไทย

๒.๑.๒ การปรับโครงสร้างการผลิตสู่ประเทศรายได้ปานกลางขั้นสูง แต่ความสามารถในการแข่งขันเริ่มลดลง โครงสร้างการผลิตของไทยได้เปลี่ยนผ่านจากภาคเกษตรไปสู่ภาคอุตสาหกรรมและบริการมากขึ้น (สัดส่วนของภาคเกษตร อุตสาหกรรม และบริการในปี ๒๕๕๓ ที่ระดับร้อยละ ๙.๙ ๒๕.๔ และ ๖๔.๗ เป็นร้อยละ ๗.๒ ๒๘.๕ และ ๖๔.๓ ในปี ๒๕๕๗ ตามลำดับ) โดยภาคอุตสาหกรรมได้มีการสั่งสมองค์ความรู้และเทคโนโลยีอย่างต่อเนื่อง ทำให้มีการพัฒนาจากอุตสาหกรรมขั้นปฐมภายใต้การบริหารจัดการของเงินทุนต่างชาติมาเป็นอุตสาหกรรมพื้นฐาน (Supporting Industry) และอุตสาหกรรมที่มีเทคโนโลยีสูงขึ้นภายใต้เครือข่ายของบริษัทแม่ในต่างชาติและของนักลงทุนไทยที่มีสัดส่วนสูงขึ้น จนประเทศไทยกลายเป็นประเทศรายได้ปานกลาง

ขั้นสูง ขณะเดียวกันก็มีการเคลื่อนย้ายแรงงานจากภาคเกษตรไปยังภาคอุตสาหกรรมและบริการที่มีประสิทธิภาพ การผลิตสูงกว่า ทำให้ผลิตภาพแรงงานในระยะที่ผ่านมายังเพิ่มในระดับที่น่าพอใจแต่การชะลอตัวของกำลังแรงงานและการเพิ่มผลิตภาพการผลิตของกำลังแรงงานเป็นไปอย่างล่าช้า ประกอบกับผลิตภาพการผลิตของ ปัจจัยการผลิตรวม (Total Factor Productivity : TFP) ที่ลดลงทำให้ความสามารถในการแข่งขันระหว่าง ประเทศในระยะหลังลดลงซึ่งสะท้อนมาที่ปริมาณการส่งออกรวมขยายตัวช้าลงจากร้อยละ ๙.๗ ต่อปีในช่วง แผนพัฒนาฯ ฉบับที่ ๙ (พ.ศ. ๒๕๕๔-๒๕๕๙) เป็นเฉลี่ยร้อยละ ๑.๑ ในช่วง ๓ ปีของแผนพัฒนาฯ ฉบับที่ ๑๑ (พ.ศ. ๒๕๕๕-๒๕๕๗)

๒.๑.๓ ผลิตภาพการผลิตของปัจจัยการผลิตรวม (TFP) ยังคงอยู่ในระดับต่ำทำให้ขาดพลัง ในการขับเคลื่อนการขยายตัวทางเศรษฐกิจให้หลุดพ้นจากการเป็นประเทศรายได้ปานกลาง ซึ่งต้องอาศัยการ ผลิตที่มีเทคโนโลยีและนวัตกรรมการผลิตที่เป็นของตนเองมากขึ้น แม้ว่าการขยายตัวของผลิตภาพการผลิตรวม ในช่วงก่อนแผนพัฒนาฯ ฉบับที่ ๑๐ จะอยู่ในระดับที่น่าพอใจก็ตาม แต่มีแนวโน้มลดลงในระยะ ๘ ปี ที่ผ่านมา และยังมีค่าต่ำเมื่อเทียบกับประเทศที่เริ่มพัฒนาประเทศในช่วงเวลาเดียวกันและสามารถยกระดับการ พัฒนาประเทศเข้าสู่การเป็นประเทศรายได้สูงในช่วงก่อนหน้า ทั้งนี้การขยายตัวของผลิตภาพการผลิตรวม ลดลง จากร้อยละ ๓.๓๒ ในช่วงแผนพัฒนาฯ ฉบับที่ ๙ เป็นร้อยละ ๒.๐๕ ในช่วงครึ่งแรกของแผนพัฒนาฯ ฉบับที่ ๑๑ ทำให้ประเทศไทยจำเป็นต้องให้ความสำคัญกับการพัฒนาเทคโนโลยีและนวัตกรรมการผลิตเพิ่มการลงทุนเพื่อ เพิ่มประสิทธิภาพของระบบเศรษฐกิจ และเพิ่มแรงขับเคลื่อนจากผลิตภาพการผลิตของปัจจัยแรงงาน

๒.๑.๔ การลดลงของความแข็งแกร่งด้านเสถียรภาพทางเศรษฐกิจจะเป็นอุปสรรคต่อการ แก้ไขปัญหาเชิงโครงสร้าง การรองรับเงื่อนไขในระบบเศรษฐกิจโลก และการดำเนินนโยบายและการบริหาร จัดการเศรษฐกิจในอนาคต แม้ว่าเศรษฐกิจไทยจะประสบปัญหาเสถียรภาพทางเศรษฐกิจรุนแรงถึงสองครั้งในปี ๒๕๒๔ และ ๒๕๔๐ แต่การให้ความสำคัญกับการรักษาวินัยทางการเงินและการคลังทำให้เสถียรภาพของ เศรษฐกิจไทยอยู่ในเกณฑ์ที่แข็งแกร่ง โดยเฉพาะเมื่อเทียบกับประเทศที่มีระดับการพัฒนาในระดับใกล้เคียงกัน อย่างไรก็ตาม เสถียรภาพทางเศรษฐกิจซึ่งเป็นจุดแข็งของเศรษฐกิจไทยและเอื้ออำนวยต่อการขยายตัวทาง เศรษฐกิจมาอย่างต่อเนื่องเริ่มมีสัญญาณที่จะเป็นข้อจำกัดต่อการขยายตัวทางเศรษฐกิจในระยะยาวมากขึ้น โดยเฉพาะหนี้สาธารณะซึ่งเพิ่มขึ้นจากเฉลี่ยร้อยละ ๓๗.๙ ในช่วงแผนพัฒนาฯ ฉบับที่ ๑๐ เป็นร้อยละ ๔๒.๒ ในช่วง ๓ ปีแรกของแผนพัฒนาฯ ฉบับที่ ๑๑ ซึ่งชี้ให้เห็นว่าแม้จะอยู่ภายใต้กรอบวินัยทางการคลังแต่มีแนวโน้ม เพิ่มขึ้นจากผลของการดำเนินมาตรการกระตุ้นเศรษฐกิจระยะสั้นในระยะที่ผ่านมาและจะเป็นข้อจำกัดต่อการ ใช้ มาตรการทางการคลังในการกระตุ้นเศรษฐกิจและการพัฒนาศักยภาพการขยายตัวทางเศรษฐกิจในระยะต่อไป

๒.๑.๕ อันดับความสามารถในการแข่งขันโดยรวมยังปรับตัวดีขึ้นไม่มากนัก เนื่องจาก ต่างประเทศมีพลังการขับเคลื่อนมากกว่าไทย และประเทศไทยอยู่ในสถานการณ์การแข่งขันที่อยู่ตรงกลาง ระหว่างประเทศที่มีความได้เปรียบด้านต้นทุนแรงงานและการผลิต และประเทศที่มีความก้าวหน้าและ ความสามารถในการแข่งขันทางนวัตกรรมและความคิดสร้างสรรค์ โดยในปี พ.ศ. ๒๕๕๗ WEF (World Economic Forum) ได้จัดอันดับความสามารถในการแข่งขันของประเทศไทยเป็นอันดับที่ ๓๑ จาก ๑๔๔ ประเทศ และในปี พ.ศ. ๒๕๕๗ IMD (International Institute for Management Development) ได้จัด อันดับไว้ที่ ๓๐ จาก ๖๑ ประเทศชั้นนำ ในขณะที่ผลการวิจัยประเทศที่มีความสะดวกในการเข้าไปประกอบธุรกิจ ประจำปี ๒๕๕๘ หรือ Ease of Doing Business ๒๐๑๕ ซึ่งดำเนินการโดยธนาคารโลกนั้นประเทศไทยได้รับการ จัดให้อยู่ในอันดับที่ ๒๖ จาก ๑๘๙ ประเทศทั่วโลก

๒.๑.๖ สถานการณ์การพัฒนาวิทยาศาสตร์ เทคโนโลยี วิจัย และนวัตกรรมของประเทศ ได้รับการยกระดับดีขึ้น จากการผนึกกำลังของหน่วยงานด้านวิทยาศาสตร์ เทคโนโลยี วิจัย และนวัตกรรม และ เชื่อมโยงให้เกิดความมั่นใจของภาคธุรกิจเอกชน แต่ยังคงอยู่ในระดับต่ำเมื่อเปรียบเทียบกับกลุ่มประเทศที่มี รายได้สูง โดยในปี ๒๕๕๗ อันดับความพร้อมด้านโครงสร้างพื้นฐานทางวิทยาศาสตร์อยู่ที่ ๔๗ และด้านเทคโนโลยี

ที่ ๔๔ จาก ๖๑ ประเทศที่จัดอันดับโดย IMD ลดลงเมื่อเทียบกับอันดับที่ ๓๗ และ ๔๓ ตามลำดับในปี ๒๕๕๑ และตลอดช่วงระยะเวลา ๑๔ ปีที่ผ่านมา (๒๕๔๓-๒๕๕๖) ค่าเฉลี่ยการลงทุนด้านการวิจัยและพัฒนาต่อ GDP ยังคงอยู่ในระดับร้อยละ ๐.๑๗ ต่อ GDP โดยในปี ๒๕๕๖ (ข้อมูลล่าสุด) ประเทศไทยมีการลงทุนด้านการวิจัยและพัฒนาเพิ่มขึ้นเป็นร้อยละ ๐.๔๘ ต่อ GDP โดยเป็นการลงทุนวิจัยและพัฒนาจากภาครัฐประมาณร้อยละ ๕๓ และจากภาคเอกชนประมาณร้อยละ ๔๗ ขณะที่ประเทศที่พัฒนาแล้ว เช่น เกาหลีใต้ ญี่ปุ่น สหรัฐอเมริกา ออสเตรเลีย มีค่าใช้จ่ายเพื่อการวิจัยและพัฒนาอยู่ที่ร้อยละ ๔.๐๓, ๓.๓๕, ๒.๗๙, และ ๒.๒๗ ต่อ GDP ในปี ๒๕๕๕ ตามลำดับ

ขณะเดียวกันบุคลากรด้านการวิจัยและพัฒนาของประเทศยังมีจำนวนไม่เพียงพอต่อการส่งเสริมการพัฒนาวิทยาศาสตร์ เทคโนโลยี วิจัย และนวัตกรรมในระดับก้าวหน้า โดยในปี ๒๕๕๖ บุคลากรด้านการวิจัยและพัฒนา มีจำนวน ๑๑ คนต่อประชากร ๑๐,๐๐๐ คน ซึ่งเมื่อเปรียบเทียบกับประเทศพัฒนาแล้ว ส่วนใหญ่จะอยู่ที่ระดับ ๒๐-๓๐ คนต่อประชากร ๑๐,๐๐๐ คน

๒.๑.๗ สถานการณ์ด้านโครงสร้างพื้นฐานยังคงมีปัญหาในหลายๆ ด้าน ประกอบด้วยรูปแบบการขนส่งยังไม่สามารถปรับเปลี่ยนจากทางถนนเป็นทางน้ำและทางรางได้ตามเป้าหมาย และยังขาดการพัฒนาคุณภาพการให้บริการ การบริหารจัดการกิจการประปาอย่างขาดเอกภาพ การให้บริการน้ำประปายังกระจุกในเขตนครหลวงและเขตเมืองหลักในภูมิภาค และมีแหล่งน้ำดิบไม่เพียงพอ การให้บริการ ICT ยังไม่ทั่วถึงกระจุกตัวอยู่ในเมือง และมีราคาค่อนข้างสูง ประสิทธิภาพการใช้พลังงานของประเทศมีแนวโน้มลดลงเล็กน้อยและยังคงเผชิญกับความเสี่ยงด้านความมั่นคง ทั้งในระยะสั้นและระยะยาว นอกจากนี้ การส่งเสริมการวิจัยและพัฒนาเทคโนโลยีและการพัฒนานวัตกรรมด้านพลังงานและ ICT อยู่ในระดับต่ำและมีข้อจำกัด ยังไม่สามารถพัฒนาต่อยอดในเชิงพาณิชย์ได้อย่างเป็นรูปธรรมนอกจากนี้ ด้านบุคลากรและการบริหารจัดการ รวมทั้งกฎหมายที่เกี่ยวข้องกับการบริหารจัดการด้านโครงสร้างพื้นฐานยังขาดประสิทธิภาพ โดยเฉพาะการคุ้มครองทรัพย์สินทางปัญญา การทำธุรกรรมอิเล็กทรอนิกส์ การรักษาความปลอดภัย และข้อจำกัดต่อการทำธุรกิจใหม่และการประกอบกิจการในต่างประเทศ ตลอดจนบุคลากรด้านโลจิสติกส์ยังขาดความรู้และทักษะเฉพาะด้านที่ตรงต่อความต้องการของอุตสาหกรรม เช่น ความรู้ด้านภาษา ความรู้ด้านเทคโนโลยี และความรู้ในการดำเนินธุรกิจต่างประเทศ เป็นต้น

๒.๒ ด้านสังคม

๒.๒.๑ โครงสร้างประชากรเปลี่ยนแปลงเข้าสู่การเป็นสังคมสูงวัย แต่ยังคงมีปัญหาทั้งในเชิงปริมาณและคุณภาพของประชากรในทุกช่วงวัย เนื่องจากปัจจัยหลักๆ ได้แก่

(๑) ประชากรวัยเด็กของไทยมีจำนวนลดลงอย่างรวดเร็ว มีพัฒนาการไม่สมวัยและการตั้งครภ์ในกลุ่มวัยรุ่นที่มีแนวโน้มเพิ่มขึ้น อัตราการเจริญพันธุ์รวมลดลงจาก ๖.๓ คน ในช่วงปี ๒๕๐๗-๒๕๐๘ เป็น ๑.๖๒ คน ในช่วงปี ๒๕๔๘-๒๕๕๘ และคาดว่าในปี ๒๕๘๓ จะลดลงเหลือเพียง ๑.๓ คน

(๒) กำลังแรงงานมีแนวโน้มลดลง และแรงงานกว่าร้อยละ ๓๐ เป็นประชากรกลุ่มเจนเนอเรชั่น Y (Gen Y)* ขณะที่ผลิตภาพแรงงานยังเพิ่มขึ้นช้า ซึ่งจะเป็นข้อจำกัดต่อการพัฒนาในระยะต่อไป กำลังแรงงานของไทยมีจำนวน ๓๘.๙ ล้านคนในช่วงปี ๒๕๕๕-๒๕๕๗ และเริ่มลดลงร้อยละ ๐.๑ ในปี ๒๕๕๖ และร้อยละ ๐.๒ ในปี ๒๕๕๗ขณะที่ผลิตภาพแรงงานเฉลี่ยเพิ่มขึ้นร้อยละ ๒.๒ ต่อปีในช่วง ๑๐ ปีที่ผ่านมา (ปี ๒๕๔๘-๒๕๕๗) แต่ยังต่ำกว่าประเทศเพื่อนบ้าน เช่น มาเลเซีย ๑ เท่าตัว และสิงคโปร์ ๕ เท่าตัว และกำลังแรงงานกว่าร้อยละ ๖๕.๑ มีการศึกษาระดับมัธยมต้นและต่ำกว่า นอกจากนี้ กำลังแรงงานกลุ่มเจนเนอเรชั่นวาย ซึ่งมีจำนวนร้อยละ ๒๗ของประชากรในปี ๒๕๕๓ มีลักษณะความเป็นปัจเจกสูง ไม่ให้ความสำคัญกับการมีครอบครัว ส่งผลต่อรูปแบบการประกอบอาชีพและอัตราการเจริญพันธุ์รวมของประเทศในอนาคต

(๓) กลุ่มผู้สูงอายุวัยกลางและวัยปลายมีแนวโน้มเพิ่มสูงขึ้น สะท้อนถึงภาระค่าใช้จ่ายด้านสุขภาพที่เพิ่มมากขึ้น ขณะที่ผู้สูงอายุจำนวนมากยังมีรายได้ไม่เพียงพอในการยังชีพ ผู้สูงอายุมี

แนวโน้มเพิ่มขึ้นจาก ๑๐.๓ ล้านคน (ร้อยละ ๑๖.๒) ในปี ๒๕๕๘ เป็น ๒๐.๕ ล้านคน (ร้อยละ ๓๒.๑) ในปี ๒๕๘๓ การเพิ่มขึ้นของผู้สูงอายุวัยกลางและวัยปลายจะส่งผลต่อภาระค่าใช้จ่ายในการดูแลที่เพิ่มสูงขึ้น แม้ผู้สูงอายุมีส่วนร่วมในกำลังแรงงานเพิ่มขึ้น แต่มีรายได้ไม่เพียงพอกับค่าใช้จ่าย เนื่องจากมีการออมน้อย และแหล่งรายได้หลักร้อยละ ๗๘.๕ ของรายได้ทั้งหมดจากการเกื้อหนุนของบุตร

๒.๒.๒ คริวเรือนไทยโดยเฉลี่ยมีขนาดลดลงและรูปแบบของครอบครัวเปลี่ยนแปลงมีหลากหลายรูปแบบมากขึ้น อัตราการเจริญพันธุ์ที่ลดลงส่งผลให้ขนาดครัวเรือนโดยเฉลี่ยลดลงจาก ๓.๖ คน ในปี ๒๕๔๓ เหลือ ๓ คน ในปี ๒๕๕๖ โดยครัวเรือนเดี่ยว ครัวเรือน ๑ รุ่น และครัวเรือนแห่งกลางมีการขยายตัวมากที่สุดในช่วงปี ๒๕๔๓-๒๕๕๖ ส่งผลให้ความสัมพันธ์ทางสังคมและครอบครัวเปลี่ยนแปลงไปทำให้ครอบครัวเสี่ยงต่อการล่มสลาย

๒.๒.๓ คนไทยยังมีปัญหาเชิงคุณภาพทั้งด้านสุขภาพ การเรียนรู้ และคุณธรรมจริยธรรม โดยคนไทยมีอายุคาดเฉลี่ยสูงขึ้น อายุคาดเฉลี่ยเมื่อแรกเกิดของคนไทย ปี ๒๕๕๗ เพศชาย ๗๑.๓ ปี เพศหญิง ๗๘.๒ ปี แต่เสียชีวิตก่อนวัยอันควรจากโรคและการบาดเจ็บ เนื่องจากโรคไม่ติดต่อและอุบัติเหตุ อย่างไรก็ตามคนไทยได้รับโอกาสทางการศึกษาสูงขึ้น จำนวนปีการศึกษาเฉลี่ยของประชากรวัยแรงงานอายุ ๑๕.๕๙ ปี เพิ่มขึ้นอย่างต่อเนื่อง โดยช่วงปี ๒๕๕๑-๒๕๕๖ มีการศึกษาเฉลี่ย ๘.๙ ปี ขณะที่คุณภาพการศึกษาอยู่ในระดับต่ำสะท้อนได้จากคะแนนผลสัมฤทธิ์ทางการเรียนของนักเรียนชั้นพื้นฐาน (O-NET) ในปี ๒๕๕๖ มีค่าเฉลี่ยต่ำกว่าร้อยละ ๕๐ นอกจากนี้คนไทยส่วนใหญ่มีปัญหาด้านคุณธรรมจริยธรรม โดยผลการวิจัยและการสำรวจต่างๆ พบว่าปัญหาสำคัญที่สุด คือ ความซื่อสัตย์สุจริต และการทุจริตคอร์รัปชัน โดยเห็นว่าต้องส่งเสริมคุณธรรมจริยธรรมในสังคมไทยเร่งด่วน

๒.๒.๔ สถานการณ์ความยากจนมีแนวโน้มลดลง แต่ยังคงมีความเหลื่อมล้ำของการกระจายรายได้ สัดส่วนคนจนลดลงอย่างต่อเนื่องจากร้อยละ ๔๒ ในปี ๒๕๔๓ เหลือร้อยละ ๑๐.๙ ในปี ๒๕๕๖ แต่ความยากจนยังกระจุกตัวหนาแน่นในภาคตะวันออกเฉียงเหนือและภาคเหนือ ขณะที่ความเหลื่อมล้ำด้านรายได้มีแนวโน้มดีขึ้นเล็กน้อย ค่าสัมประสิทธิ์ความไม่เสมอภาค (Gini Coefficient) ด้านรายได้ลดลงจาก ๐.๔๘๔ ในปี ๒๕๕๔ เหลือ ๐.๔๖๕ ในปี ๒๕๕๖ อย่างไรก็ตามความแตกต่างของรายได้ระหว่างกลุ่มคนรวยที่สุดกับกลุ่มคนจนที่สุดแตกต่างกันถึง ๓๔.๙ เท่า ในปี ๒๕๕๖ โดยกลุ่มคนรวยที่สุดร้อยละ ๑๐ ถือครองรายได้สูงถึงร้อยละ ๓๖.๘ ของรายได้ทั้งหมด ขณะที่กลุ่มคนจนที่สุดร้อยละ ๑๐ ถือครองรายได้เพียงร้อยละ ๑.๑ สาเหตุพื้นฐานที่สำคัญจากโครงสร้างเศรษฐกิจที่ไม่สมดุล ส่งผลให้การกระจายประโยชน์ของการพัฒนาไปยังกลุ่มคนต่างๆ ในสังคมไม่ทั่วถึง* ประชากรที่เกิดช่วงปี ๒๕๕๕-๒๕๕๖

๒.๒.๕ ความเหลื่อมล้ำระหว่างกลุ่มคนยังคงเป็นปัญหาสำคัญของสังคมไทย อันเนื่องมาจาก

(๑) ความเหลื่อมล้ำด้านสินทรัพย์ทั้งด้านการเงินและการถือครองที่ดินยังคงกระจุกตัวอยู่ในกลุ่มคนเพียงส่วนน้อย โดยเฉพาะอย่างยิ่งการถือครองที่ดินโดยกลุ่มผู้ถือครองที่ดินร้อยละ ๒๐ มีการถือครองที่ดินมากที่สุด มีสัดส่วนการถือครองที่ดินสูงกว่ากลุ่มผู้ถือครองที่ดินร้อยละ ๒๐ ที่มีการถือครองที่ดินน้อยที่สุด ๓๒๕.๗ เท่า เนื่องจากปัญหากรรมสิทธิ์ที่ดิน และการขาดประสิทธิภาพในการบริหารจัดการที่ดินว่าเปล่าของภาครัฐ

(๒) เด็กยากจนยังเข้าไม่ถึงการศึกษาขั้นพื้นฐาน ขณะที่โอกาสในการเข้าถึงการศึกษาในระดับปริญญาตรียังมีความแตกต่างกันตามฐานะของกลุ่มประชากร ระหว่างเขตเมือง-ชนบท และระหว่างภูมิภาค มีปัจจัยหลักมาจากปัญหาเรื่องค่าครองชีพและการเดินทางไปศึกษา โดยกลุ่มประชากรร้อยละ ๑๐ ที่มีฐานะความเป็นอยู่ดีที่สุด มีโอกาสเข้าถึงการศึกษาระดับปริญญาตรีมากกว่ากลุ่มประชากรร้อยละ

๑๐ ที่มีฐานะความเป็นอยู่ต่อยที่สุดประมาณ ๑๙.๑ เท่า นักศึกษาในเขตเมืองมีโอกาสสูงกว่านักศึกษาในเขตชนบทประมาณ ๒.๒ เท่า

(๓) คุณภาพการให้บริการสาธารณสุขยังคงมีความเหลื่อมล้ำกันระหว่างภูมิภาค โดยเฉพาะการกระจายทรัพยากรทางการแพทย์และสาธารณสุข อาทิ จากการสำรวจทรัพยากรสาธารณสุขในปี ๒๕๕๖ พบว่า อัตราส่วนแพทย์ต่อประชากรระหว่างกรุงเทพฯ และภาคตะวันออกเฉียงเหนือต่างกันถึง ๓.๖ เท่า

(๔) ความเหลื่อมล้ำการเข้าถึงการคุ้มครองทางสังคมของแรงงาน แรงงานอิสระเข้าถึงการคุ้มครองมากขึ้น จากการเข้าถึงการประกันตนตามมาตรา ๕๐ ที่เพิ่มขึ้นจาก ๑.๒๙ ล้านคน ในปี ๒๕๕๕ เป็น ๒.๔๗๑ ล้านคน ในปี ๒๕๕๗ ทำให้แรงงานในระบบมีสัดส่วนเพิ่มขึ้นเป็นร้อยละ ๔๒.๔ ในปี ๒๕๕๗ อย่างไรก็ตาม แรงงานในระบบได้รับค่าจ้างเฉลี่ยสูงกว่าแรงงานนอกระบบประมาณ ๒.๑ เท่า ในปี ๒๕๕๖

(๕) ความเหลื่อมล้ำด้านกระบวนการยุติธรรม เนื่องจากประชาชนไม่เข้าใจกฎหมาย เข้าไม่ถึงกระบวนการยุติธรรม และหน่วยงานในกระบวนการยุติธรรมขาดการบูรณาการในการทำงาน นอกจากนี้ผู้มีรายได้น้อยมักไม่ได้รับความเป็นธรรม ไม่สามารถต่อสู้คดีจากการที่ไม่สามารถรับภาระค่าใช้จ่ายในกระบวนการยุติธรรมและต้องใช้ระยะเวลายาวนาน

๒.๒.๖ คนไทยมีความมั่นคงทางสังคมมากขึ้น จากการที่คนไทยกว่าร้อยละ ๙๙.๙ ได้รับความคุ้มครองทางด้านสุขภาพ โดยอยู่ภายใต้ระบบประกันสุขภาพถ้วนหน้าร้อยละ ๗๓.๘ ระบบประกันสังคมร้อยละ ๑๖.๗ และระบบสวัสดิการรักษายาบาลข้าราชการ/รัฐวิสาหกิจร้อยละ ๗.๑ ขณะที่กลุ่มผู้ด้อยโอกาสมีหลักประกันทางรายได้มั่นคงขึ้นและมีความครอบคลุมมากขึ้น โดยในปี ๒๕๕๘ ผู้สูงอายุได้รับการสงเคราะห์เบี้ยยังชีพเพิ่มขึ้นเป็นแบบขั้นบันไดตามช่วงอายุ ๘.๓ ล้านคน จากผู้สูงอายุทั่วประเทศ ๑๐.๔ ล้านคน ส่วนผู้พิการได้รับเบี้ยยังชีพเพิ่มขึ้นเป็น ๘๐๐ บาท ครอบคลุมผู้พิการร้อยละ ๘๙.๕ และรัฐให้เงินอุดหนุนแก่เด็กด้อยโอกาสที่อยู่ในครอบครัวยากจนให้ได้รับการเลี้ยงดูที่มีคุณภาพภายใต้โครงการอุดหนุนเพื่อการเลี้ยงดูเด็กแรกเกิดอย่างไรก็ตาม สวัสดิการด้านที่อยู่อาศัยยังไม่ครอบคลุมกลุ่มผู้มีรายได้น้อยและผู้ยากไร้ แม้ว่ารัฐจัดสวัสดิการด้านที่อยู่อาศัยภายใต้โครงการต่างๆ แต่ปัจจุบันกลุ่มผู้มีรายได้น้อยและรายได้ปานกลางยังไม่มีกรรมสิทธิ์ในที่อยู่อาศัยถึง ๔,๕๔๔,๙๒๖ ครัวเรือน อย่างไรก็ตาม รัฐเริ่มให้ความสำคัญกับการพัฒนาที่อยู่อาศัยแก่ผู้สูงอายุโดยเฉพาะผู้มีรายได้น้อยและผู้ยากไร้

๒.๒.๗ วัฒนธรรมอันดีงามของไทยเริ่มเสื่อมถอยและสังคมไทยมีแนวโน้มเป็นสังคมพหุวัฒนธรรมมากขึ้น อาทิ การให้คุณค่ากับความสนุกสนาน และความสะดวกสบาย ละเลยเรื่องวินัย มีความเห็นแก่ตัว ไม่รู้จักเสียสละ ไม่เอื้อเฟื้อเผื่อแผ่ และขาดความรับผิดชอบ นอกจากนี้ยังมีแนวโน้มการเป็นสังคมพหุวัฒนธรรม โดยเฉพาะการเข้ามาของแรงงานต่างชาติดังกล่าวทำให้เกิดการนำเอาวัฒนธรรมต้นทางผสมผสานกับวัฒนธรรมท้องถิ่น

๒.๒.๘ ความเข้มแข็งของชุมชนมีแนวโน้มที่ดีขึ้น ชุมชนสามารถแก้ปัญหาและสนองตอบความต้องการของชุมชนด้วยตนเองได้ดีขึ้น โดยมีกระบวนการจัดทำแผนชุมชนที่ครอบคลุมทุกพื้นที่ และบูรณาการเป็นแผนตำบลเพื่อเชื่อมโยงกับแผนขององค์กรปกครองส่วนท้องถิ่น แผนพัฒนาอำเภอ และแผนพัฒนาจังหวัดเพื่อให้ได้รับการสนับสนุนทั้งในด้านองค์ความรู้ และงบประมาณในกิจกรรมที่เกินความสามารถของชุมชน มีการรวมกลุ่มทำกิจกรรมทั้งด้านเศรษฐกิจ สังคม สิ่งแวดล้อมและเชื่อมโยงเป็นเครือข่ายเพิ่มขึ้นจาก ๑๔๒,๖๓๒ แห่งในปี ๒๕๕๕ เป็น ๑๕๒,๓๗๗ แห่ง ในปี ๒๕๕๖ ส่วนใหญ่เป็นกลุ่มธุรกิจชุมชนและอาชีพ ร้อยละ ๓๒.๕๑ ขององค์กรทั้งหมด และองค์กรการเงิน ร้อยละ ๒๖.๗๗

๒.๒.๙ ความไม่ยอมรับในความคิดเห็นที่แตกต่างกันส่งผลให้เกิดความขัดแย้งในสังคม ในช่วงระยะเวลากว่า ๑๐ ปีที่ผ่านมา ความขัดแย้งในเชิงความคิดเห็นทางการเมืองของกลุ่มต่างๆ ที่มีความ

รุนแรงมากขึ้น นำไปสู่ความสูญเสียต่อชีวิต ทรัพย์สิน และส่งผลกระทบต่อสภาพจิตใจของประชาชนทั้งทางตรงและทางอ้อม

๒.๓ ด้านทรัพยากรธรรมชาติและสิ่งแวดล้อม

๒.๓.๑ ทรัพยากรธรรมชาติส่วนใหญ่ถูกนำไปใช้ในการพัฒนาจำนวนมาก ก่อให้เกิดความเสื่อมโทรมอย่างต่อเนื่องและเกิดปัญหาความขัดแย้งในการใช้ประโยชน์ทรัพยากรธรรมชาติมากขึ้น

(๑) **พื้นที่ป่าไม้ลดลง** เนื่องจากจำนวนประชากรที่เพิ่มมากขึ้น ทำให้ความต้องการใช้ที่ดินเพื่อการผลิตทางการเกษตร การอยู่อาศัย และการพัฒนาโครงสร้างพื้นฐานเพิ่มมากขึ้นตามไปด้วย พื้นที่ป่าไม้จึงถูกบุกรุกทำลายมากขึ้น โดยพื้นที่ป่าไม้ลดลงจาก ๑๗๑.๐๒ ล้านไร่ หรือร้อยละ ๕๓.๓๓ ของพื้นที่ทั้งหมดของประเทศในปี ๒๕๐๔ เป็น ๑๐๒ ล้านไร่ หรือคิดเป็นร้อยละ ๓๑.๖ ในปี ๒๕๕๖

(๒) **ทรัพยากรดินเสื่อมโทรม** ทำให้ความหลากหลายทางชีวภาพถูกคุกคาม ทรัพยากรดินและที่ดินมีปัญหาความเสื่อมโทรมของดินจากการใช้ประโยชน์ที่ไม่ถูกต้องตามหลักวิชาการ ดินเกษตรกรรมเสื่อมคุณภาพ การชะล้างพังทลายของดิน นอกจากนี้ ยังมีปัญหาพื้นที่สูงชันหรือพื้นที่ภูเขา ซึ่งมีข้อจำกัดในการนำไปใช้ประโยชน์ การใช้ทรัพยากรที่ดินของประเทศยังไม่มีประสิทธิภาพและขาดการบูรณาการของหน่วยงานที่เกี่ยวข้อง การบริหารจัดการที่ดินมีปัญหาความไม่เป็นธรรมและการกระจายสิทธิการถือครองที่ดิน ความหลากหลายทางชีวภาพกำลังตกอยู่ภายใต้ภาวะถูกคุกคาม โดยมีสาเหตุมาจากการสูญเสียระบบนิเวศป่าไม้อย่างต่อเนื่องเป็นเวลานาน

(๓) **ป่าชายเลนและระบบนิเวศชายฝั่งถูกทำลาย** และมีการเปลี่ยนแปลงสภาพไปใช้ประโยชน์อื่นๆ จำนวนมาก เช่น การเพาะเลี้ยงชายฝั่ง โดยเฉพาะการทำนากุ้ง การขยายตัวของเมืองและอุตสาหกรรม ทำให้พื้นที่ป่าชายเลนลดลงจากปี ๒๕๐๔ ที่มีพื้นที่ป่าชายเลนกว่า ๒.๓ ล้านไร่ เหลือเพียง ๑.๕ ล้านไร่ ในปี ๒๕๕๒ คิดเป็นการลดลงร้อยละ ๓๔.๘ ทำให้รัฐเริ่มมีนโยบายปกป้องป่าชายเลนอย่างจริงจัง โดยไม่อนุญาตการต่อสัมปทานบัตรทั้งหมดตั้งแต่ปี ๒๕๓๔ และห้ามการใช้ประโยชน์อื่นๆ อย่างไรก็ตาม ในระหว่างปี ๒๕๔๙-๒๕๕๔ พบว่า ป่าชายเลนมีสภาพดีขึ้น ในปี ๒๕๕๔ ผลผลิตประมงทะเลมีปริมาณเพียง ๑.๖๑ ล้านตัน ลดลงจากปี ๒๕๔๙ ที่มีปริมาณ ๒.๔๓ ล้านตัน ในขณะที่พื้นที่เพาะเลี้ยงสัตว์น้ำชายฝั่งของประเทศไทยยังคงขยายตัวอย่างต่อเนื่องจากปริมาณความต้องการสัตว์น้ำที่เพิ่มมากขึ้น

(๔) **การผลิตพลังงานในประเทศไม่เพียงพอกับความต้องการ แต่ประสิทธิภาพการใช้พลังงานดีขึ้น** ความต้องการใช้พลังงานของประเทศเพิ่มขึ้นตลอด ๓๐ ปีที่ผ่านมาแต่การผลิตพลังงานเชิงพาณิชย์เพื่อการบริโภคภายในประเทศไม่เพียงพอกับความต้องการ ทำให้ต้องนำเข้าจากต่างประเทศเพิ่มขึ้น โดยในปี ๒๕๕๕ ต้องนำเข้าเพิ่มขึ้นร้อยละ ๖ อยู่ที่ระดับ ๑.๐๘ ล้านบาร์เรลเทียบเท่าน้ำมันดิบต่อวัน คิดเป็นร้อยละ ๕๔ ของความต้องการใช้ในปี ๒๕๕๕ และคิดเป็นร้อยละ ๑๒.๕ ของ GDP โดยน้ำมันดิบมีการนำเข้าสูงที่สุดคิดเป็นร้อยละ ๗๖ ของการนำเข้าพลังงานทั้งหมด ขณะที่การใช้พลังงานเชิงพาณิชย์ขึ้นต้นในปี ๒๕๕๕ เพิ่มขึ้นร้อยละ ๖.๘ อยู่ที่ระดับ ๑,๙๘๑ พันบาร์เรลเทียบเท่าน้ำมันดิบต่อวัน ทั้งนี้ ประสิทธิภาพการใช้พลังงานของประเทศไทยมีแนวโน้มดีขึ้น โดยมีอัตราการเพิ่มขึ้นของการใช้พลังงานต่ำกว่าอัตราขยายตัวของ GDP โดยในปี ๒๕๕๕ การเพิ่มขึ้นของ GDP ร้อยละ ๑ ขณะที่มีการใช้พลังงานเพิ่มขึ้นเพียงร้อยละ ๐.๖

(๕) **ทรัพยากรน้ำยังมีส่วนที่ไม่สามารถจัดสรรได้ตามความต้องการ** ประเทศไทยประกอบด้วย ๒๕ กลุ่มน้ำหลัก น้ำท่าตามธรรมชาติมีปริมาณรวม ๒๘๕,๒๒๗ ล้านลูกบาศก์เมตร ขณะที่การพัฒนาแหล่งเก็บกักน้ำในประเทศมีความจุคิดเป็นร้อยละ ๒๘ ของปริมาณน้ำท่าธรรมชาติ มีอ่างน้ำบาดาลทั้งหมด ๒๗ อ่างน้ำบาดาล มีปริมาณการกักเก็บในชั้นน้ำบาดาลรวมประมาณ ๑.๑๓ ล้านล้านลูกบาศก์เมตร มีศักยภาพที่จะพัฒนาขึ้นมาใช้ได้ โดยไม่กระทบต่อปริมาณน้ำบาดาลที่มีอยู่ได้รวมปีละ ๖๘,๒๐๐ ล้าน

ลูกบาศก์เมตรอย่างไรก็ตาม การพัฒนาน้ำบาดาลขึ้นมาใช้ มีข้อจำกัดในเรื่องของความคุ้มค่า เนื่องจากมีค่าใช้จ่ายในการสูบน้ำ และการดำเนินการสำรวจสูง ขณะที่ภาพรวมความต้องการใช้น้ำในประเทศ ในปี ๒๕๕๗ มีจำนวนประมาณ ๑๕๑,๗๕๐ ล้านลูกบาศก์เมตร โดยที่ศักยภาพของการเข้าถึงแหล่งน้ำของภาคส่วนต่างๆ มีจำนวน ๑๐๒,๑๔๐ ล้านลูกบาศก์เมตร และยังไม่สามารถจัดสรรน้ำตามความต้องการได้อีกประมาณ ๔๙,๖๑๐ ล้านลูกบาศก์เมตร

๒.๓.๒ ปัญหาสิ่งแวดล้อมเพิ่มสูงขึ้นตามการขยายตัวของเศรษฐกิจและชุมชนเมือง

(๑) ปัญหาขยะมูลฝอยยังไม่ได้มีการแก้ไขอย่างมีประสิทธิภาพ แนวโน้มอัตราการเกิดขยะมูลฝอยเฉลี่ยต่อคนต่อวันเพิ่มสูงขึ้นจาก ๑.๐๔ กิโลกรัม/คน/วัน ในปี ๒๕๕๓ เป็น ๑.๑๑ กิโลกรัม/คน/วัน ในปี ๒๕๕๗ สถานที่กำจัดขยะแบบถูกต้องตามหลักวิชาการมีเพียงร้อยละ ๑๙ และมีการนำมูลฝอยกลับไปใช้ประโยชน์เพียงร้อยละ ๑๘ ทำให้มีปริมาณขยะสะสมตกค้างเพิ่มสูงขึ้นถึง ๑๙.๙ ล้านตัน ในปี ๒๕๕๖ ของเสียอันตราย ในปี ๒๕๕๗ มีประมาณ ๒.๖๙ ล้านตัน โดยขยะอิเล็กทรอนิกส์มีแนวโน้มเพิ่มขึ้นร้อยละ ๑๐ ต่อปี เนื่องจากความก้าวหน้าทางเทคโนโลยีที่มีการปรับเปลี่ยนอย่างรวดเร็ว ส่งผลให้ในอนาคตอาจต้องประสบปัญหาการกำจัดซากของเสียเหล่านี้ หากภาครัฐไม่มีมาตรการหรือมีกฎหมายควบคุมการรีไซเคิลขยะอย่างครบวงจร ขณะที่การจัดการของเสียอันตรายจากภาคอุตสาหกรรมสามารถจัดการได้ประมาณร้อยละ ๗๐ โดยภาคอุตสาหกรรมมีการนำของเสียอันตรายกลับมาใช้ประโยชน์ใหม่มากขึ้น แต่ยังคงพบการลักลอบทิ้งกากอุตสาหกรรมในหลายพื้นที่อย่างต่อเนื่อง เนื่องจากต้นทุนในการกำจัดสูง

(๒) มลพิษทางอากาศยังเกินมาตรฐานหลายแห่ง แต่มีแนวโน้มดีขึ้น ในปี ๒๕๕๗ พบสารมลพิษทางอากาศเกินค่ามาตรฐานในหลายพื้นที่ของประเทศ และที่เป็นปัญหาสำคัญได้แก่ฝุ่นละออง ก๊าซโอโซน และสารอินทรีย์ระเหยง่าย (VOCs) โดยมีพื้นที่วิกฤติในเขตพื้นที่มาบตาพุด จังหวัดระยอง ที่ยังคงประสบปัญหาสารอินทรีย์ระเหยง่าย ในขณะที่พื้นที่อื่น เช่น กรุงเทพฯ ปทุมธานี เชียงใหม่ ขอนแก่น พบสารเบนซินเกินค่ามาตรฐาน แต่ส่วนใหญ่มีปริมาณลดลงจากปีที่ผ่านมา ซึ่งได้รับผลดีจากการปรับปรุงมาตรฐานน้ำมันเชื้อเพลิงเมื่อต้นปี ๒๕๕๗ ทั้งนี้ ในพื้นที่กรุงเทพมหานคร การที่ปัญหาฝุ่นละอองและเบนซินมีปริมาณลดลง ส่วนหนึ่งเป็นผลการปรับปรุงมาตรฐานน้ำมันเชื้อเพลิงจาก EURO ๓ เป็น EURO ๔ ตั้งแต่ปี ๒๕๕๕ และการปรับปรุงระบบขนส่งสาธารณะและทางจักรยาน การเข้มงวดกับการตรวจจับรถควันดำ อย่างไรก็ตาม ปัญหามลพิษทางอากาศในพื้นที่มาจากสาเหตุหลักคือปริมาณรถยนต์จำนวนมาก สำหรับมลพิษจากหมอกควัน ในพื้นที่ภาคเหนือตอนบน พบว่าสถานการณ์ดีขึ้นเป็นลำดับ โดยความร่วมมือและการทำงานระหว่างภาครัฐ องค์กรปกครองส่วนท้องถิ่น (อปท.) และประชาชนดีขึ้น

(๓) คุณภาพน้ำที่อยู่ในเกณฑ์ดีมีแนวโน้มลดลง สถานการณ์คุณภาพน้ำในช่วง ๑๐ ปีที่ผ่านมา (พ.ศ. ๒๕๔๘-๒๕๕๗) มีแนวโน้มเสื่อมโทรมลง โดยแหล่งน้ำที่อยู่ในเกณฑ์ดีมีแนวโน้มลดลงส่วนแหล่งน้ำที่อยู่ในเกณฑ์พอใช้และเสื่อมโทรมมีแนวโน้มเพิ่มขึ้น สาเหตุสำคัญมาจากการชะหน้าดินที่มีปยุตกค้างจากการเกษตรและการปศุสัตว์ และการระบายน้ำเสียจากชุมชน ระบบบำบัดน้ำเสียรวมของชุมชน มีจำนวนไม่เพียงพอต่อการบำบัดน้ำเสียที่เพิ่มขึ้นตามการขยายตัวและการเจริญเติบโตของชุมชน โดยปัจจุบัน มีปริมาณน้ำเสียจากชุมชน ๑๐.๓ ล้านลูกบาศก์เมตรต่อวัน ขณะที่ระบบบำบัดน้ำเสียรองรับน้ำเสียที่เกิดขึ้นได้เพียงร้อยละ ๓๑

(๔) ประเทศไทยปล่อยก๊าซเรือนกระจกเพิ่มขึ้น แต่อัตราการเติบโตลดลง ปริมาณการปล่อยก๊าซเรือนกระจกจากสาขาพลังงานมีแนวโน้มเพิ่มขึ้นอย่างต่อเนื่อง ตามปริมาณความต้องการใช้พลังงานที่เพิ่มขึ้นตามการขยายตัวของเศรษฐกิจของประเทศ จากรายงานแห่งชาติฉบับที่ ๒ การจัดทำบัญชีก๊าซเรือนกระจกของประเทศไทย ระบุว่าประเทศไทยมีการปล่อยก๊าซเรือนกระจก ในปี ๒๕๓๓ ปริมาณ ๒๒๙.๐๘ ล้านตันคาร์บอนไดออกไซด์เทียบเท่า และเพิ่มเป็น ๒๖๕.๙ ล้านตันคาร์บอนไดออกไซด์เทียบเท่า

ในปี ๒๕๕๗ โดยปริมาณการปล่อยก๊าซเรือนกระจกมีแนวโน้มเพิ่มขึ้นร้อยละ ๓.๓ ต่อปี อย่างไรก็ตาม อัตราการเติบโตลดลงในช่วง ๕ ปีที่ผ่านมา ทั้งนี้เนื่องมาจากมาตรการการลดก๊าซเรือนกระจกต่างๆ ที่มีการดำเนินงานเพิ่มมากขึ้นในประเทศ ประกอบกับการกักเก็บก๊าซเรือนกระจกในภาคป่าไม้และการใช้ประโยชน์ที่ดินมีแนวโน้มเพิ่มมากขึ้นร้อยละ ๑.๑ จึงส่งผลให้ภาคดังกล่าวเป็นภาคที่มีความสำคัญมากในการเพิ่มการดูดซับและช่วยลดปริมาณการปล่อยก๊าซเรือนกระจกโดยรวมของประเทศ

๒.๓.๓ ภัยพิบัติทางธรรมชาติโดยเฉพาะอย่างยิ่งอุทกภัยเกิดขึ้นบ่อยครั้งและมีความรุนแรงมากขึ้น ส่งผลกระทบต่อภาคการผลิตและวิถีการดำรงชีวิตของคนไทย ทั้งอุทกภัย ภัยแล้ง วัตภัย และดินถล่ม สร้างความเสียหายนับเป็นมูลค่ากว่าหมื่นล้านบาท อันเป็นผลกระทบมาจากการเปลี่ยนแปลงสภาพภูมิอากาศ ภัยพิบัติทางธรรมชาติโดยเฉพาะอย่างยิ่งอุทกภัยมีแนวโน้มและความถี่มากขึ้น ซึ่งจะส่งผลกระทบต่อภาคการผลิตและวิถีการดำรงชีวิตของคนไทยเป็นประจำทุกปี ในมิติของจำนวนประชากรเสี่ยงภัยจะพบว่าภัยแล้งเป็นภัยธรรมชาติที่ส่งผลกระทบต่อประชากรเป็นจำนวนมากกว่าภัยประเภทอื่นๆ ในขณะที่น้ำท่วมเป็นภัยธรรมชาติที่ส่งผลให้ประเทศไทยถูกจัดอยู่ในลำดับประเทศที่มีความเสี่ยงตุนๆ ของโลก

๒.๔ ด้านการบริหารจัดการและการปรับปรุงประสิทธิภาพกลไกการพัฒนา

๒.๔.๑ ด้านธรรมาภิบาล

(๑) ประเทศไทยจะต้องให้ความสำคัญกับเรื่องธรรมาภิบาลอย่างเร่งด่วน จากการประเมินผ่านดัชนีความอยู่เย็นเป็นสุขร่วมกันในสังคมไทย ซึ่งว่า สังคมไทยในภาพรวมมีความอยู่เย็นเป็นสุขร่วมกันอยู่ในระดับปานกลาง ในปี ๒๕๕๖ แต่องค์ประกอบด้านสังคมประชาธิปไตยที่มีธรรมาภิบาลอยู่ในระดับที่ต้องเร่งแก้ไข สถานการณ์ดังกล่าว ถือเป็นความจำเป็นของประเทศไทยที่จะต้องให้ความสำคัญกับเรื่องธรรมาภิบาลอย่างเร่งด่วน เนื่องจากสถานการณ์วิกฤตคุณธรรม จริยธรรมและธรรมาภิบาลของสังคมไทย หลักธรรมาภิบาลตามระเบียบสำนักนายกรัฐมนตรีว่าด้วยการสร้างระบบบริหารกิจการบ้านเมืองและสังคมที่ดี พ.ศ. ๒๕๕๒ มีอย่างน้อย ๖ ประการคือ (๑) หลักนิติธรรม (๒) หลักคุณธรรม (๓) หลักความโปร่งใส (๔) หลักความมีส่วนร่วม (๕) หลักความรับผิดชอบ (๖) หลักความคุ้มค่า ขณะนี้ ได้มีการสะสมตัวและลูกกลมสู่ทุกภาคส่วน ได้แก่ ภาคการเมืองทั้งระดับชาติและระดับท้องถิ่นที่มีการซื้อสิทธิ์ ขายเสียง มีการทุจริตเพื่อให้ได้รับการเลือกตั้ง มีผลประโยชน์ส่วนตนทับซ้อนกับผลประโยชน์รัฐหน่วยงานภาครัฐ มีระบบการบริหารงานที่ไม่เป็นธรรมาภิบาล มีการใช้อำนาจหน้าที่โดยมิชอบ หาผลประโยชน์ให้ตนเองและพวกพ้อง ภาคธุรกิจบางส่วนมีการร่วมมือกับนักการเมืองและข้าราชการ กระทำการทุจริตเพื่อให้ได้งานจากภาครัฐ ปิดงานอย่างรวดเร็ว ผูกขาดทางธุรกิจ หลีกเลี่ยงภาษี ขาดความรับผิดชอบต่อผู้บริโภค ภาคประชาชนมีแนวโน้มยอมรับการทุจริตต่างๆ ที่ตนเองได้รับประโยชน์มากขึ้น สถาบันทางศาสนาบางส่วนประพฤติดิคุณธรรมและจริยธรรมเสียเอง มีปัญหาการบริหารจัดการทรัพย์สินของส่วนรวม ขาดความโปร่งใส ปล่อยให้คนบางกลุ่มใช้ศาสนาเป็นเครื่องมือแสวงหาประโยชน์ สื่อมวลชนหลายสำนักวางตัวไม่เป็นกลาง ไม่แสดงบทบาทในการต่อต้านการทุจริตหรือปกปิดข้อเท็จจริง รับผลประโยชน์จากกลุ่มนายทุนและนักธุรกิจการเมืองจนไม่สามารถรักษาจริยธรรมหรือจรรยาบรรณของวิชาชีพได้

(๒) ภาคเอกชนมีการประเมินหลักบรรษัทภิบาล ตั้งแต่ปี ๒๕๔๔ โดยสมาคมส่งเสริมสถาบันกรรมการบริษัทไทย (Thai Institute of Directors : IOD) ได้สำรวจการกำกับดูแลกิจการของบริษัทจดทะเบียนในตลาดหลักทรัพย์แห่งประเทศไทยอย่างต่อเนื่อง พบว่า บริษัทจดทะเบียนที่มีธรรมาภิบาลมีคะแนนเฉลี่ยอยู่ที่ ๗๒% ในปี ๒๕๕๗ ถือว่าอยู่ในระดับดีเมื่อเทียบกับปี ๒๕๔๕ ที่มีคะแนนเฉลี่ยอยู่ที่ ๕๒% และมีคะแนนเฉลี่ยลดลงเมื่อเทียบกับปี ๒๕๕๔ ที่มีคะแนนเฉลี่ยอยู่ที่ ๗๗% แสดงให้เห็นว่า บริษัทจดทะเบียนไทยให้ความสำคัญในการพัฒนาการกำกับดูแลกิจการที่ดีเพื่อโอกาสในการเติบโตอย่างยั่งยืนและสร้างความเชื่อมั่นแก่ผู้ลงทุนทั้งในประเทศและต่างประเทศสู่การยอมรับในระดับสากล

๒.๔.๒ ด้านการบริหารจัดการภาครัฐและการกระจายอำนาจ

(๑) การบริหารจัดการภาครัฐมีการปรับปรุงตามยุคสมัย พระราชบัญญัติระเบียบบริหารราชการแผ่นดิน พ.ศ. ๒๕๓๔ ได้จัดระเบียบการบริหารราชการแผ่นดินแบ่งออกเป็น ๓ ส่วนได้แก่ บริหารราชการส่วนกลาง บริหารราชการส่วนภูมิภาค และบริหารราชการส่วนท้องถิ่นที่ใช้หลักการกระจายอำนาจที่ส่วนกลางได้มอบอำนาจระดับหนึ่งให้ประชาชนในท้องถิ่นไปดำเนินการปกครองตนเองอย่างอิสระโดยไม่ขัดต่อกฎหมายของประเทศ ทั้งสามส่วนนี้อยู่ในการควบคุมและบริหารงานของคณะรัฐมนตรี ซึ่งมีหน้าที่รับผิดชอบบริหารราชการแผ่นดิน รวมไปถึงการกำหนดนโยบายเพื่อให้ข้าราชการนำไปปฏิบัติ ทั้งนี้การปฏิรูประบบราชการที่เกิดการเปลี่ยนแปลงอย่างชัดเจนในโครงสร้างของหน่วยราชการเกิดขึ้นจากพระราชบัญญัติปรับปรุงกระทรวง ทบวง กรม พ.ศ. ๒๕๔๕ มีการกำหนดส่วนราชการไว้เป็น ๒๐ กระทรวง และส่วนราชการไม่สังกัดสำนักนายกรัฐมนตรี กระทรวง หรือทบวง

(๒) การกระจายอำนาจเกิดผลสำเร็จหลายด้านแต่ยังมีปัญหาที่ต้องแก้ไข การกระจายอำนาจให้แก่ อปท. ในระยะที่ผ่านมาได้ดำเนินการตามแนวทางของรัฐธรรมนูญแห่งราชอาณาจักรไทย พ.ศ. ๒๕๔๐ และ ๒๕๕๐ และตามแผนการกระจายอำนาจให้แก่องค์กรปกครองส่วนท้องถิ่น และแผนปฏิบัติการกำหนดขั้นตอนการกระจายอำนาจให้แก่องค์กรปกครองส่วนท้องถิ่นฉบับที่ ๑ และฉบับที่ ๒ นอกจากนี้ มีการใช้งบประมาณเป็นตัวกระตุ้นให้เกิดการถ่ายโอนภารกิจ หน้าที่และเพิ่มรายได้ในการดำเนินงานของ อปท. โดยในปีงบประมาณ พ.ศ. ๒๕๔๓ สัดส่วนของรายได้ของท้องถิ่นต่อรายได้รัฐบาลคิดเป็นร้อยละ ๑๓.๓๑ เพิ่มขึ้นเป็นร้อยละ ๒๕.๑๗ ในปีงบประมาณ ๒๕๕๐ และร้อยละ ๒๘.๒๑ ในปีงบประมาณ พ.ศ. ๒๕๕๔ มีการถ่ายโอนภารกิจไปแล้วตามแผนปฏิบัติการกำหนดขั้นตอนการกระจายอำนาจให้แก่ อปท. ฉบับที่ ๑ จำนวน ๑๘๕ ภารกิจจากภารกิจที่จะต้องถ่ายโอน ๒๔๕ ภารกิจและถ่ายโอนภารกิจตามแผนปฏิบัติการฯ ฉบับที่ ๒ จำนวน ๗๕ งาน/กิจกรรม จาก ๑๑๔ งาน/กิจกรรม และถ่ายโอนบุคลากรจากส่วนกลางให้องค์กรปกครองส่วนท้องถิ่น จำนวน ๙,๘๕๐ คน แบ่งเป็นข้าราชการ ๑,๓๗๘ คน บุคลากรทางการศึกษา ๕,๒๙๕ คน ข้าราชการกระทรวงสาธารณสุขซึ่งประจำอยู่ที่สถานอนามัย จำนวน ๗๙ คน และลูกจ้างประจำ ๓,๐๙๘ คน อย่างไรก็ตามยังมีปัญหาที่ต้องการการแก้ไข เช่น การทับซ้อนของอำนาจหน้าที่และเขตพื้นที่ระหว่างองค์การบริหารส่วนจังหวัดและเทศบาลหรือองค์การบริหารส่วนตำบล ทำให้การจัดบริการสาธารณสุขให้กับประชาชนยังขาดความสมดุล ปัญหาการซื้อเสียง ทำให้การเลือกตั้งระดับท้องถิ่นขาดความชอบธรรม และปัญหาการขาดแคลนรายได้ของ อปท. ซึ่งรายได้ที่ท้องถิ่นจัดเก็บเองในภาพรวมมีสัดส่วนเพียงร้อยละ ๙.๙ ของรายได้รัฐบาลในปีงบประมาณ พ.ศ. ๒๕๔๙ และเพิ่มเป็นร้อยละ ๑๐.๖๕ ในปีงบประมาณ พ.ศ. ๒๕๕๔ ท้องถิ่นจำเป็นต้องพึ่งพาเงินอุดหนุนจากรัฐบาล คิดเป็นร้อยละ ๓๘.๕๒ และร้อยละ ๓๙.๔๖ ตามลำดับ ส่งผลให้ อปท. ในพื้นที่ที่มีกิจกรรมทางเศรษฐกิจหนาแน่น เช่น การเป็นแหล่งที่ตั้งของอุตสาหกรรม การค้า การบริการ การเป็นพื้นที่เขตพัฒนาเศรษฐกิจพิเศษ แหล่งท่องเที่ยวที่มีชื่อเสียงระดับโลก การจัดบริการสาธารณสุขรองรับการเติบโตของเมืองและการเพิ่มขึ้นของประชากรแฝงและแรงงานต่างด้าวได้อย่างมีขอบเขตจำกัด

๒.๔.๓ ด้านการทุจริตคอร์รัปชัน

ไทยกำลังประสบปัญหาการทุจริตเชิงนโยบายและผลประโยชน์ทับซ้อนเป็นอย่างมาก พัฒนาการของการทุจริตคอร์รัปชันในสังคมไทยเปลี่ยนแปลงจากในอดีตที่มีรูปแบบการทุจริตจัดซื้อจัดจ้าง รับสินบน ซึ่งสามารถตรวจสอบหาหลักฐานจับผิดมาลงโทษได้ เนื่องจากมีความซับซ้อนไม่มากเท่ากับการทุจริตคอร์รัปชันในปัจจุบันที่ประเทศไทยมีความเสียหายจากการทุจริตคอร์รัปชันขนาดใหญ่ที่สูงเป็นแสนล้านบาท อันเนื่องจากการทุจริตเชิงนโยบายและผลประโยชน์ทับซ้อนซึ่งเป็นรูปแบบใหม่ที่เกิดมากขึ้นในช่วงที่รัฐเข้ามามี

บทบาทในการพัฒนาเศรษฐกิจและการหาประโยชน์จากธุรกิจในโลกสมัยใหม่ มีความซับซ้อนเพิ่มขึ้นและในปัจจุบันประเทศไทยประสบปัญหาการทุจริตเชิงนโยบายและผลประโยชน์ทับซ้อนเป็นอย่างมาก ไม่ว่าจะเป็นองค์กรภาครัฐหรือภาคเอกชน และมาตรการต่างๆ ที่ออกมา รวมทั้งกฎหมายเกี่ยวกับการทุจริตและการตรวจสอบจากองค์กรต่างๆ ยังไม่สามารถที่จะเข้าไปแก้ไขปัญหาเหล่านี้ได้ ดังปรากฏตามดัชนีภาพลักษณ์คอร์รัปชัน (Corruption Perception Index : CPI) พ.ศ. ๒๕๕๗ ขององค์กรเพื่อความโปร่งใสนานาชาติ พบว่าประเทศไทยได้ ๓๘ คะแนนจากคะแนนเต็ม ๑๐๐ คะแนน อยู่อันดับที่ ๘๕ จากการจัดอันดับทั้งหมด ๑๗๕ ประเทศทั่วโลก จะเห็นได้ว่าประเทศไทยมีคะแนนดีขึ้นเล็กน้อยเทียบกับปี ๒๕๕๖ ที่ได้ ๓๕ คะแนน อยู่อันดับ ๑๐๒ โดยเมื่อเทียบกับประเทศในกลุ่มอาเซียน พบว่า ประเทศไทยมีคะแนนเท่ากับประเทศฟิลิปปินส์ ส่วนประเทศสิงคโปร์สูงถึง ๘๔ คะแนน และมาเลเซียได้ ๕๒คะแนน (คะแนนมากหมายถึงมีคอร์รัปชันน้อย)

๓ บริบทการเปลี่ยนแปลงและภาพอนาคตประเทศไทย

๓.๑ บริบทภายใน

๓.๑.๑ ภาพเศรษฐกิจไทยในกรณีฐาน

ภายใต้สมมติฐาน (๑) แนวโน้มการขยายตัวของเศรษฐกิจโลกเฉลี่ยร้อยละ ๓.๘ ในช่วงแผนพัฒนาฯ ฉบับที่ ๑๒ และร้อยละ ๔.๒ ในช่วงแผนพัฒนาฯ ฉบับที่ ๑๓ (๒) การลงทุนภาครัฐขยายตัวเฉลี่ยร้อยละ ๔ (๓)ราคาน้ำมันเฉลี่ย ๗๐-๘๐ ดอลลาร์ สรอ. ต่อบาร์เรลในช่วงแผนพัฒนาฯ ฉบับที่ ๑๒ และเฉลี่ย ๘๐-๑๐๐ ดอลลาร์ สรอ. ต่อบาร์เรลในช่วงแผนพัฒนาฯ ฉบับที่ ๑๓ (๔) ผลผลิตภาพการผลิตรวมขยายตัวร้อยละ ๒.๑ โดยผลิตภาพการผลิตภาคเกษตรหดตัวต่อเนื่องเฉลี่ยร้อยละ ๐.๘ ภาคอุตสาหกรรมขยายตัวเฉลี่ยร้อยละ ๒.๐ และภาคบริการขยายตัวเฉลี่ยร้อยละ ๓.๐ (๕) การลงทุนภาคเอกชนขยายตัวเฉลี่ยร้อยละ ๕ และ (๖) กำลังแรงงานลดลงเฉลี่ยร้อยละ ๐.๒ และร้อยละ ๐.๗ ในช่วงแผนพัฒนาฯ ฉบับที่ ๑๒ และ ๑๓ ตามลำดับภายใต้สมมติฐานเหล่านี้ เศรษฐกิจไทยในช่วง ๑๐ ปีข้างหน้ามีแนวโน้มที่จะขยายตัวเฉลี่ยร้อยละ ๓.๓-๔.๓ โดยมีค่ากลางของการประมาณการร้อยละ ๓.๘ ซึ่งทำให้เศรษฐกิจไทยจะสามารถขยายฐานะขึ้นเป็นประเทศรายได้สูงในช่วงปี ๒๕๗๑ (ในกรณีเศรษฐกิจขยายตัวเฉลี่ยร้อยละ ๔.๓ - ๒๕๗๔) (ในกรณีเศรษฐกิจขยายตัวเฉลี่ยร้อยละ ๓.๓) การขยายตัวในกรณีฐานดังกล่าวทำให้เศรษฐกิจไทยมีความเสี่ยงที่จะตกอยู่ภายใต้กับดักประเทศรายได้ปานกลางอย่างถาวรมากขึ้น เมื่อคำนึงถึงเงื่อนไขในระยะยาว โดยเฉพาะ (๑) การลดลงของกำลังแรงงานที่จะหดตัวเร่งขึ้นเป็นเฉลี่ยร้อยละ ๑.๐ ในช่วงแผนพัฒนาฯ ฉบับที่ ๑๔ ซึ่งจะเป็ปัจจัยถ่วงต่อการขยายตัวทางเศรษฐกิจมากขึ้น (๒) ขีดความสามารถด้านการคิดค้นเทคโนโลยีและนวัตกรรมซึ่งเป็นสิ่งจำเป็นในการยกระดับฐานะประเทศเข้าสู่การเป็นประเทศรายได้สูงจะลดลงตามการเพิ่มขึ้นของสัดส่วนของประชากรผู้สูงอายุ (๓) จำนวนประชากรรวมจะเริ่มลดลงในปี ๒๕๗๐ ซึ่งส่งผลให้อุปสงค์และการผลิตเพื่อตอบสนองความต้องการในประเทศขยายตัวช้าลง (๔) การเพิ่มขึ้นของขีดความสามารถในการแข่งขันของประเทศต่างๆ ที่การปรับตัวเข้าสู่สังคมผู้สูงอายุช้ากว่าไทย (๕) ภาระการใช้จ่ายเพื่อดูแลผู้สูงอายุเพิ่มขึ้นทำให้การจัดสรรงบประมาณเพื่อการพัฒนาประเทศเพื่อยกระดับฐานะการพัฒนาประเทศมีข้อจำกัดมากขึ้น (๖) เกณฑ์รายได้ขั้นต่ำสำหรับการเป็นประเทศรายได้ขั้นสูงปรับตัวเพิ่มขึ้นเฉลี่ยประมาณ ๑๐๐-๒๐๐ ดอลลาร์ สรอ. ต่อคนต่อปีตามการเพิ่มขึ้นของรายได้และมาตรฐานการครองชีพของประเทศสำคัญ เงื่อนไขดังกล่าวทำให้ประเทศไทยมีความเสี่ยงที่จะไม่สามารถหารายได้ที่เพียงพอในการที่จะทำให้คนไทยได้รับการพัฒนาอย่างเต็มศักยภาพ มีความภาคภูมิใจ มีเกียรติและศักดิ์ศรีในประชาคมภูมิภาคและในเวทีโลก

๓.๑.๒ การเข้าสู่สังคมผู้สูงอายุ

การเข้าสู่สังคมผู้สูงอายุของประเทศไทยส่งผลให้อัตราการพึ่งพิงของประชากรวัยแรงงานต้องแบกรับการดูแลผู้สูงอายุเพิ่มสูงขึ้น โดยในปี ๒๕๕๓ มีประชากรวัยแรงงาน ๕ คนที่มีศักยภาพแบกรับผู้สูงอายุ ๑ คน และคาดการณ์ว่าในปี ๒๕๘๓ จะเหลือประชากรวัยแรงงานเพียง ๑.๗ คนแบกรับผู้สูงอายุ ๑ คน การขาดแคลนกำลังแรงงานทำให้ต้องนำเข้าแรงงานไร้ทักษะจากประเทศเพื่อนบ้าน ซึ่งส่งผลกระทบต่อตลาดแรงงานไทยในด้านการยกระดับรายได้และทักษะฝีมือแรงงานจะซ้าลง ผลผลิตภาพแรงงานไทยอาจเพิ่มขึ้นซ้ำปัญหาการค้ามนุษย์ และการขาดการคุ้มครองทางสังคมขั้นพื้นฐานที่จำเป็น ซึ่งจะเป็นปัญหาต่อเนื่องที่ส่งผลกระทบต่อคุณภาพชีวิตของคนไทย อาทิ อาชญากรรม โรคระบาด และภาระทางการคลังของระบบบริการทางสังคม อย่างไรก็ตาม นับเป็นโอกาสในการพัฒนาสินค้าและบริการ ธุรกิจบริการที่เหมาะสมกับกลุ่มผู้สูงอายุที่เพิ่มขึ้นเป็นตัวเลขเบื้องต้น สศช. จะคำนวณใหม่อีกครั้งเมื่อการปรับปรุงฐานข้อมูลในแบบจำลองเสร็จสมบูรณ์เกณฑ์ขั้นต่ำในปี ๒๕๔๖ ซึ่งอยู่ที่ ๑๒,๗๔๕ ดอลลาร์ สรอ. ต่อคนต่อปี

๓.๑.๓ ความเหลื่อมล้ำ

ความเหลื่อมล้ำเป็นปัญหาสำคัญในสังคมไทยทั้งความเหลื่อมล้ำด้านรายได้ โอกาสการเข้าถึงบริการภาครัฐและการเข้าถึงทรัพยากรธรรมชาติ นำไปสู่ความขัดแย้งในสังคม และเป็นอุปสรรคต่อการพัฒนาประเทศที่ลดทอนความเข้มแข็งทางเศรษฐกิจและความมั่นคงทางสังคม จากการกระจายรายได้และผลประโยชน์ของการพัฒนาไปยังกลุ่มคนต่างๆ ในสังคม บางพื้นที่และบางสาขาการผลิตไม่ทั่วถึงเป็นธรรม ผลประโยชน์ส่วนใหญ่ตกอยู่ในกลุ่มที่มีโอกาสและรายได้สูง ทำให้สัดส่วนรายได้ระหว่างกลุ่มคนรวยร้อยละ ๑๐ ของประชากรกับกลุ่มคนจนร้อยละ ๑๐ ของประชากร มีความแตกต่างกันถึง ๓๔.๙ เท่า ในปี ๒๕๕๖ นอกจากนี้ความเหลื่อมล้ำยังส่งผลให้เกิดปัญหาต่างๆ อาทิ ปัญหาการทุจริตคอร์รัปชัน คนยากจนขาดโอกาสการเข้าถึงบริการการศึกษาและสาธารณสุขที่มีคุณภาพอย่างเท่าเทียม การแย่งชิงทรัพยากร การรับรู้ข้อมูลข่าวสาร ปัญหาอาชญากรรมและยาเสพติด

๓.๑.๔ ความเป็นเมือง

การเปลี่ยนแปลงพื้นที่ชนบทไปสู่ความเป็นเมืองมีแนวโน้มเพิ่มขึ้นเพื่อลดความแออัดของเมืองหลวงและเมืองหลัก อันเป็นการกระจายความเจริญสู่พื้นที่อื่นๆ จึงจำเป็นที่จะต้องมีการลงทุนโครงสร้างพื้นฐาน การจัดการบริการสาธารณะเพื่อรองรับการเติบโตของเมือง การใช้ประโยชน์ของทรัพยากรท้องถิ่นทั้งปัจจัยการผลิตและแรงงานไปสู่ภาคการค้า บริการ และอุตสาหกรรม ตลอดจนการแสวงหาเทคโนโลยีใหม่ๆ ที่จะช่วยลดผลกระทบต่อสิ่งแวดล้อม ซึ่งจะส่งผลกระทบต่อการลดลงและความเสื่อมโทรมของทรัพยากรท้องถิ่น การลดลงของแรงงานในภาคเกษตร รวมทั้งปัญหาการบริหารจัดการขยะทั้งขยะชุมชนและอุตสาหกรรม ทั้งนี้ การเพิ่มขึ้นของประชากรและแรงงานในพื้นที่อาจส่งผลกระทบต่อสิ่งแวดล้อมของวิถีชีวิตและวัฒนธรรมท้องถิ่น อย่างไรก็ตาม การผลิตและกิจกรรมทางเศรษฐกิจที่มีขนาดใหญ่ขึ้นเพื่อตอบสนองความต้องการคนในเมืองที่มากขึ้น จะส่งผลให้เกิดการประหยัดจากขนาด การขนส่งมีต้นทุนต่ำลง และการลงทุนในระบบสาธารณูปโภคจะมีความคุ้มค่ามากขึ้น นอกจากนี้ ความต้องการแรงงานที่มากขึ้นจะมีส่วนเอื้อหรือทำให้จำเป็นต้องมีการจัดตั้งสถาบันการศึกษาในพื้นที่เพื่อตอบสนองความต้องการของสถานประกอบการที่มีจำนวนมาก

๓.๑.๕ การบริหารจัดการภาครัฐ

(๑) ร่างรัฐธรรมนูญแห่งราชอาณาจักรไทย พ.ศ. ๒๕๕๘ วางกรอบด้านการบริหารจัดการภาครัฐ เพื่อต่อการพัฒนาธรรมาภิบาลภาครัฐ ร่างรัฐธรรมนูญแห่งราชอาณาจักรไทย พ.ศ. ๒๕๕๘ มีมาตราสำคัญๆ ที่จะช่วยสนับสนุนให้การบริหารจัดการและการปรับปรุงประสิทธิภาพกลไกการพัฒนาอาทิ มาตรา ๖๙ หน่วยงานของรัฐ องค์การเอกชน หรือองค์กรใดที่ดำเนินกิจกรรมโดยใช้เงินแผ่นดิน มีหน้าที่ต้องเปิดเผยข้อมูลเกี่ยวกับการดำเนินการดังกล่าวต่อสาธารณะ เพื่อให้พลเมืองได้ติดตามและตรวจสอบมาตรา ๘๒ รัฐต้องดำเนินการตามแนวนโยบายพื้นฐานแห่งรัฐ และต้องจัดระบบงานราชการและงานของรัฐอย่างอื่น ให้เป็นไปตามหลักธรรมาภิบาล พัฒนาและสร้างโอกาสเพื่อลดความเหลื่อมล้ำและสร้างความเป็นธรรมอย่างยั่งยืน กระจายอำนาจและจัดการกิจ อำนาจหน้าที่ และขอบเขตความรับผิดชอบที่ชัดเจนระหว่างราชการส่วนกลาง ส่วนภูมิภาค และส่วนท้องถิ่น รวมทั้งมีกลไกป้องกันและขจัดการทุจริตและประพฤติมิชอบที่มีประสิทธิภาพทั้งใน ภาครัฐและภาคเอกชน ฯลฯ มาตรา ๘๙ รัฐต้องดำเนินนโยบายการเงิน การคลัง และงบประมาณภาครัฐ โดยยึด หลักการรักษาวินัยและความยั่งยืนทางการคลัง และการใช้จ่ายเงินแผ่นดิน อย่างคุ้มค่า จัดให้มีระบบการเงินการคลังเพื่อสังคม มีระบบภาษีอากรที่มีความเป็นธรรม มีประสิทธิภาพ เกิดประโยชน์สูงสุดต่อประชาชน และ สอดคล้องกับการเปลี่ยนแปลงทางเศรษฐกิจและสังคม

(๒) ภาคประชาสังคมให้ความสำคัญกับการบริหารจัดการของภาครัฐสถาบันทางสังคม อาทิ มูลนิธิ สถาบันการศึกษา หน่วยงานวิจัยต่างๆ นำเสนอผลการติดตาม วิเคราะห์ สังเคราะห์ เรื่องที่เกี่ยวกับการบริหารจัดการประเทศและการปรับปรุงประสิทธิภาพกลไกการพัฒนาทั้งประเด็นธรรมาภิบาล การทุจริต คอร์รัปชันทั้งการคอร์รัปชันขนาดใหญ่และคอร์รัปชันภาคครัวเรือน การบริหารจัดการภาครัฐและการกระจาย อำนาจ เพื่อรายงานข้อค้นพบและข้อเสนอแนะสู่สาธารณะ เป็นแรงกดดันให้ผู้มีอำนาจภาครัฐหันมาพิจารณา ทบทวน แนวนโยบาย มาตรการ และกลไกการทำงานต่างๆ ให้เหมาะสมมากขึ้น

๓.๒ บริบทภายนอก

๓.๒.๑ การเข้าสู่สังคมผู้สูงอายุของโลก

องค์การสหประชาชาติประเมินสถานการณ์ว่าในช่วงปี ๒๕๔๔-๒๖๔๓ (ค.ศ. ๒๐๐๑- ๒๑๐๐) จะเป็นศตวรรษแห่งผู้สูงอายุ หมายถึงการมีประชากรอายุ ๖๐ ปีขึ้นไปมากกว่าร้อยละ ๑๐ ของ ประชากรรวมทั่วโลก โดยประเทศที่พัฒนาแล้วจะใช้ระยะเวลาที่ค่อนข้างยาวนานในการเข้าสู่สังคมผู้สูงอายุเช่น ญี่ปุ่น อเมริกา ยุโรป ขณะที่กลุ่มประเทศกำลังพัฒนาจะมีระยะเวลาเปลี่ยนแปลงโครงสร้างประชากรดังกล่าว ค่อนข้างสั้นกว่า สะท้อนถึงระยะเวลาในการเตรียมความพร้อมเพื่อรองรับสังคมผู้สูงอายุที่สั้นกว่าประเทศพัฒนา แล้วค่อนข้างมาก โดยการเป็นสังคมผู้สูงอายุจะส่งผลให้มีการขาดแคลนแรงงานในประเทศ และมีการเคลื่อนย้าย แรงงานต่างด้าวมากขึ้น นอกจากนี้ มีความต้องการสินค้าและบริการที่เหมาะสมกับผู้สูงอายุมากขึ้น นับเป็นโอกาส อย่างมากสำหรับประเทศไทยที่จะพัฒนาด้านธุรกิจและลงทุนด้านการค้าและบริการ ด้านการท่องเที่ยว ที่พัก อาศัย การให้บริการสุขภาพในรูปแบบต่างๆ รวมทั้งเป็นโอกาสของแรงงานไทยในการไปทำงานในประเทศที่ พัฒนาแล้ว

๓.๒.๒ การปรับเปลี่ยนด้านเทคโนโลยีและนวัตกรรมที่รวดเร็ว

การปรับเปลี่ยนที่รวดเร็วด้านเทคโนโลยีและนวัตกรรมส่งผลให้เกิดการเปลี่ยนแปลงใน รูปแบบการผลิตและการค้าที่มีการใช้เทคโนโลยีมาช่วยในการเพิ่มประสิทธิภาพการผลิต การพาณิชย์ อิเล็กทรอนิกส์กลายเป็นรูปแบบการค้าที่มีบทบาทมากขึ้น มีการยกระดับกระบวนการผลิตแบบอัตโนมัติไปสู่ การใช้เทคโนโลยีที่ผสมผสานระหว่าง Information Technology กับ Operational Technology หรือที่

เรียกว่า Internet of Things (เทคโนโลยีอินเทอร์เน็ตที่เชื่อมอุปกรณ์และ เครื่องมือ ต่างๆ เช่น โทรศัพท์มือถือ รถยนต์ ตู้เย็น โทรทัศน์ และอื่นๆ เข้าไว้ด้วยกัน) เพื่อผลิตสินค้าตามความต้องการ ของผู้บริโภคยุคคนมากยิ่งขึ้น โดยหากภาคการผลิตที่ปรับตัวตามการเปลี่ยนแปลงของเทคโนโลยีไม่ทัน ขาด การลงทุนด้านการวิจัยและพัฒนา และนวัตกรรม จะทำให้ความสามารถในการแข่งขันลดลง

๓.๒.๓ ความเชื่อมโยงกับเศรษฐกิจในระดับภูมิภาคและระดับโลกที่สูงขึ้น

(๑) แนวโน้มการพัฒนาเศรษฐกิจของประเทศเพื่อนบ้านมีการพัฒนาระบบเศรษฐกิจ และเขตเศรษฐกิจพิเศษภายในประเทศ ซึ่งจะมีผลต่อทิศทางการวางแผนพัฒนาด้านโครงสร้างพื้นฐานของ ประเทศไทย ตลอดจนการปรับเปลี่ยนกฎ ระเบียบ กติกา ด้านการค้าการลงทุนที่มุ่งเน้นให้ความสำคัญกับเรื่อง ความโปร่งใสและสิ่งแวดล้อมมากขึ้น

(๒) การเปิดเสรีภายใต้ข้อตกลงประชาคมเศรษฐกิจอาเซียนในปี ๒๕๕๘ จะนำมาซึ่ง โอกาสที่สำคัญๆ หลายประการต่อการยกระดับศักยภาพการขยายตัวของเศรษฐกิจไทย ได้แก่ ๑) การลด ข้อจำกัดในด้านอุปสงค์ในประเทศ ๒) โอกาสในการใช้ปัจจัยการผลิตและแรงงานสำหรับการพัฒนาภาคเกษตร และอุตสาหกรรมที่ใช้แรงงานและวัตถุดิบเข้มข้นในการเพิ่มขีดความสามารถในการแข่งขันและพัฒนาตนเองไปสู่ ระดับการผลิตที่สูงขึ้นทั้งการผลิตในประเทศและการใช้ฐานการผลิตในประเทศเพื่อนบ้านและ ๓) โอกาสในการ ใช้ความได้เปรียบด้านสถานที่ตั้งและด้านโครงสร้างพื้นฐานและโลจิสติกส์ในการขับเคลื่อนเศรษฐกิจให้เป็น ศูนย์กลางทางด้านการบริการและการผลิตภาคอุตสาหกรรมอนาคตในอนุภูมิภาคและในภูมิภาคในระยะต่อไป

(๓) การเปิดเสรีทางการค้ากับประเทศที่พัฒนาแล้ว จะมีการนำประเด็นด้าน มาตรฐานของการค้าและบริการมาเป็นข้อกีดกันทางการค้าซึ่งผู้ประกอบการภายในประเทศโดยเฉพาะวิสาหกิจ ขนาดกลางและขนาดย่อมต้องปรับตัวเพื่อพัฒนาผลิตภาพการผลิตและรูปแบบธุรกิจ พัฒนามาตรฐานของ อุตสาหกรรม ตลอดจนพัฒนาสินค้าที่เป็นมิตรต่อสิ่งแวดล้อมและมีความรับผิดชอบต่อสังคม/ชุมชนมากขึ้นโดย แรงเหวี่ยงจากกระแสการเปิดเสรีทางการค้าจะก่อให้เกิดการเคลื่อนย้ายเงินทุน แนวโน้มราคาสินค้าเกษตรและ สินค้าขั้นปฐม แรงกดดันจากการเพิ่มขึ้นของขีดความสามารถในการแข่งขันของประเทศต่างๆ ในอนุภูมิภาค โดยเฉพาะในการผลิตสินค้าเกษตร สินค้ากึ่งทุนและเทคโนโลยีเข้มข้น รวมทั้งแนวโน้มนโยบายและมาตรการการ พัฒนาของภาครัฐที่ยังไม่ทั่วถึง ยังมีแนวโน้มที่จะตอกย้ำปัญหาความเหลื่อมล้ำทางด้านรายได้ให้มีความรุนแรง มากขึ้นและเป็นอุปสรรคต่อการสร้างการเติบโตของเศรษฐกิจแบบทั่วถึง (Inclusive Growth) ซึ่งเป็นปัจจัยที่จำเป็น ต่อการขยายตัวทางเศรษฐกิจที่ต่อเนื่องและยั่งยืน

(๔) ตลาดเงิน ตลาดทุน และเศรษฐกิจโลกยังมีความเสี่ยงที่จะผันผวนตลอดช่วง **แผนฯ ๑๒** เนื่องจาก ๑) ผลกระทบจากการปรับทิศทางนโยบายการเงินในสหรัฐอเมริกาในช่วงต้นแผนพัฒนาฯ และแนวโน้มการปรับทิศทางนโยบายการเงินในยุโรปในช่วงกลางถึงปลายแผนพัฒนาฯ และ ๒) ปัญหาการสั่งสม หนี้สาธารณะในประเทศสำคัญๆ ในช่วงหลังวิกฤติเศรษฐกิจโลกที่มีความเสี่ยงจะพัฒนาไปสู่วิกฤติและสร้าง ผลกระทบต่อเสถียรภาพของระบบเศรษฐกิจและการเงินโลกหากมาตรการปฏิรูปในประเทศสำคัญๆ ของโลกไม่ ประสบความสำเร็จอย่างเป็นรูปธรรม

(๕) **ความเหลื่อมล้ำของกระแสวัฒนธรรมโลก** ความก้าวหน้าในการติดต่อสื่อสาร การขยายตัวของเครือข่ายทางสังคมออนไลน์ ส่งผลให้มีทั้งโอกาสและความเสี่ยง ต่อวิถีชีวิตทัศนคติ และความ เชื่อในสังคม ตลอดจนความสัมพันธ์ระหว่างบุคคล กระบวนการเรียนรู้ และพฤติกรรมบริการบริโภคของคนใน ประเทศ

๓.๒.๓ การเปลี่ยนแปลงสภาพภูมิอากาศ

(๑) การเปลี่ยนแปลงสภาพภูมิอากาศ (Climate Change) จะส่งผลกระทบต่อสถานการณ์ความเสี่ยงของทรัพยากรธรรมชาติและสิ่งแวดล้อมให้มีความรุนแรงมากขึ้น อุณหภูมิของโลกเพิ่มขึ้น ทำให้เกิดความแห้งแล้งเป็นระยะเวลายาวนาน เกิดฝนขาดช่วง และมีฤดูกาลเปลี่ยนไป ส่งผลกระทบต่อความอุดมสมบูรณ์ของดิน ป่าไม้เกิดความเสื่อมโทรม แหล่งน้ำขาดแคลน ผลผลิตทางการเกษตรลดลง เกิดโรคระบาดในพืชและสัตว์ และอาจเกิดผลกระทบต่อสุขภาพของมนุษย์กรณีที่เกิดโรคระบาดใหม่ เกิดความเสี่ยงต่อการสูญเสียความหลากหลายทางชีวภาพ เช่น ระบบนิเวศป่าไม้ ระบบนิเวศชายฝั่ง พื้นที่ชุ่มน้ำ เกิดการกัดเซาะชายฝั่ง และการสูญเสียแนวปะการัง การสูญเสียความหลากหลายทางชีวภาพดังกล่าวข้างต้น จะส่งผลกระทบต่อความมั่นคงด้านอาหาร สุขภาพ พลังงาน และลดทอนขีดความสามารถในการพึ่งพาตนเองของชุมชน

(๒) การเปลี่ยนแปลงของสภาพภูมิอากาศยังส่งผลให้ภัยพิบัติทางธรรมชาติมีแนวโน้มเกิดบ่อยครั้งขึ้นและมีความรุนแรงมากขึ้น ทั้งอุทกภัย ภัยแล้ง แผ่นดินไหวและดินโคลนถล่ม ส่งผลกระทบต่อภาคการผลิต การพัฒนาอุตสาหกรรม และการพัฒนาเศรษฐกิจโดยรวมของประเทศ รวมทั้งวิถีการดำรงชีวิตของประชาชน นอกจากนี้ ข้อตกลงระหว่างประเทศเกี่ยวกับการเปลี่ยนแปลงสภาพภูมิอากาศจะทวีความเข้มข้นและเป็นแรงกดดันให้ประเทศไทยต้องเตรียมพร้อมรับภาระในการลดการปล่อยก๊าซเรือนกระจกภายใต้กระแสการแข่งขันทางการค้า

๓.๒.๕ วาระการพัฒนาของโลกภายหลัง ค.ศ. ๒๐๑๕ (Post ๒๐๑๕ Agenda)

ประเด็นสำคัญของวาระการพัฒนาโลกภายหลัง ค.ศ. ๒๐๑๕ คือ การจัดทำเป้าหมายการพัฒนาที่ยั่งยืนในกรอบสหประชาชาติ (Sustainable Development Goals-SDGs) ในช่วงเวลา ๑๕ ปี โดยสหประชาชาติให้การรับรองแล้วเมื่อวันที่ ๑๐ กันยายน ๒๕๕๗ ประกอบด้วยเป้าประสงค์ (Goal) จำนวน ๑๗ ข้อ และเป้าหมาย (Target) จำนวน ๑๖๙ ข้อ ซึ่งจะส่งผลกระทบกับการวางแผนแนวทางการพัฒนาประเทศในอนาคต ที่ต้องเน้นบริหารจัดการความยากจนให้หมดไป ประชาชนมีสุขภาพที่ดี มีระบบการศึกษา มีความเท่าเทียมกันทางเพศ ส่งเสริมการเติบโตทางเศรษฐกิจแบบยั่งยืน มีระบบโครงสร้างพื้นฐานที่รองรับการพัฒนาอุตสาหกรรมที่ยั่งยืน ลดความไม่เท่าเทียมกันทั้งภายในประเทศและระหว่างประเทศ มีรูปแบบการผลิตและการบริโภคแบบยั่งยืน เตรียมความพร้อมในการรับมือการเปลี่ยนแปลงสภาพภูมิอากาศ สงวนรักษาทรัพยากรธรรมชาติและ ความหลากหลายทางชีวภาพ มีการจัดการทรัพยากรทางทะเลอย่างยั่งยืน ส่งเสริมให้สังคมมีความสุข มีความยุติธรรมและส่งเสริมความเป็นหุ้นส่วนเพื่อการพัฒนาในระดับโลกร่วมกัน

๔. กรอบวิสัยทัศน์และเป้าหมาย

๔.๑ กรอบวิสัยทัศน์แผนพัฒนาฯ ฉบับที่ ๑๒

จากสถานะของประเทศและบริบทการเปลี่ยนแปลงต่างๆ ที่ประเทศกำลังประสบอยู่ ทำให้การกำหนดวิสัยทัศน์แผนพัฒนาฯ ฉบับที่ ๑๒ ยังคงมีความต่อเนื่องจากวิสัยทัศน์แผนพัฒนาฯ ฉบับที่ ๑๑ และกรอบหลักการของการวางแผนที่น้อมนำและประยุกต์ใช้หลักปรัชญาของเศรษฐกิจพอเพียง ยึดคนเป็นศูนย์กลางของการพัฒนาอย่างมีส่วนร่วม การพัฒนาที่ยืดหยุ่นสมดุล ยั่งยืน โดยวิสัยทัศน์ของการพัฒนาในแผนพัฒนาฯ ฉบับที่ ๑๒ ต้องให้ความสำคัญกับการกำหนดทิศทางการพัฒนาที่มุ่งสู่การเปลี่ยนผ่านประเทศไทยจากประเทศที่มีรายได้ปานกลางไปสู่ประเทศที่มีรายได้สูง มีความมั่นคง และยั่งยืน สังคมอยู่ร่วมกันอย่างมีความสุข และนำไปสู่การบรรลุวิสัยทัศน์ระยะยาว “มั่นคง มั่งคั่ง ยั่งยืน” ของประเทศ

๔.๒ การกำหนดตำแหน่งทางยุทธศาสตร์ของประเทศ (Country Strategic Positioning) เป็นการกำหนดตำแหน่งทางยุทธศาสตร์ของประเทศที่สอดคล้องกับยุทธศาสตร์ชาติที่ สศช. ได้จัดทำขึ้น

ประเทศไทยเป็นประเทศรายได้สูงที่มีการกระจายรายได้อย่างเป็นธรรม เป็นศูนย์กลางด้านการขนส่งและ โลจิสติกส์ของภูมิภาคสู่ความเป็นชาติการค้าและบริการ (Trading and Service Nation) เป็นแหล่งผลิตสินค้าเกษตรอินทรีย์และเกษตรปลอดภัย แหล่งอุตสาหกรรมสร้างสรรค์และนวัตกรรมสูงที่เป็นมิตรต่อสิ่งแวดล้อม

๔.๓ เป้าหมาย

๔.๓.๑ การหลุดพ้นจากกับดักประเทศรายได้ปานกลางสู่รายได้สูง

- (๑) เศรษฐกิจขยายตัวเฉลี่ยไม่ต่ำกว่าร้อยละ ๕
- (๒) ผลิตภัณฑ์มวลรวมในประเทศต่อหัว (GDP Per Capita) และรายได้ประชาชาติต่อหัว (GNP Per Capita) ณ สิ้นแผนพัฒนาฯ ฉบับที่ ๑๒ ในปี ๒๕๔๖ เพิ่มขึ้นเป็น ๓๑๗,๐๕๑ บาท (๙,๓๒๕ ดอลลาร์ สหรัฐ) และ ๓๐๑,๑๙๙ บาท (๘,๘๕๙ ดอลลาร์ สหรัฐ) ต่อคนต่อปี
- (๓) ผลผลิตภาพการผลิตเพิ่มขึ้นไม่ต่ำกว่าเฉลี่ยร้อยละ ๒.๕ ต่อปี
- (๔) การลงทุนรวมขยายตัวไม่ต่ำกว่าเฉลี่ยร้อยละ ๘.๐ (การขยายตัวของการลงทุนภาครัฐไม่ต่ำกว่าร้อยละ ๑๐.๐ และการลงทุนของภาคเอกชนขยายตัวไม่ต่ำกว่าเฉลี่ยร้อยละ ๗.๕ ในขณะที่ปริมาณการส่งออกขยายตัวเฉลี่ยไม่ต่ำกว่าร้อยละ ๔.๐ ต่อปี)

๔.๓.๒ การพัฒนาศักยภาพคนให้สนับสนุนการเจริญเติบโตของประเทศและการสร้างสังคมสูงวัยอย่างมีคุณภาพ

- (๑) ประชาชนทุกช่วงวัยมีความมั่นคงทางด้านเศรษฐกิจและสังคม (Socio-Economic Security) และมีคุณภาพชีวิตที่ดีขึ้น
- (๒) การศึกษาและการเรียนรู้ได้รับการพัฒนาคุณภาพ
- (๓) สถาบันทางสังคมมีความเข้มแข็งเป็นฐานรากที่เอื้อต่อการพัฒนาคน

๔.๓.๓ การลดความเหลื่อมล้ำในสังคม

- (๑) การกระจายรายได้มีความเท่าเทียมกันมากขึ้น
- (๒) บริการทางสังคมมีคุณภาพและมีการกระจายอย่างทั่วถึง

๔.๓.๔ การสร้างการเจริญเติบโตทางเศรษฐกิจและสังคมที่เป็นมิตรกับสิ่งแวดล้อม

- (๑) รักษาความมั่นคงของฐานทรัพยากร สร้างสมดุลระหว่างการอนุรักษ์และการใช้ประโยชน์อย่างยั่งยืนและเป็นธรรม
- (๒) ขับเคลื่อนประเทศสู่เศรษฐกิจและสังคมที่เป็นมิตรต่อสิ่งแวดล้อม
- (๓) เพิ่มขีดความสามารถในการรับมือภัยพิบัติและการเปลี่ยนแปลงสภาพภูมิอากาศ
- (๔) เพิ่มประสิทธิภาพและเสริมสร้างธรรมาภิบาลในการบริหารจัดการ

ทรัพยากรธรรมชาติ
และสิ่งแวดล้อม

- (๕) มีการบริหารจัดการน้ำให้สมดุลระหว่างการอุปสงค์และอุปทานของน้ำ

๔.๓.๕ การบริหารราชการแผ่นดินที่มีประสิทธิภาพ

- (๑) การบริหารงานภาครัฐที่โปร่งใส เป็นธรรม มีประสิทธิภาพ และมีส่วนร่วม
- (๒) ขจัดการทุจริตคอร์รัปชัน
- (๓) มีการกระจายอำนาจที่เหมาะสม

๕. แนวทางการพัฒนา

๕.๑ การยกระดับศักยภาพการแข่งขันและการหลุดพ้นกับดักรายได้ปานกลางสู่รายได้สูง

๕.๑.๑ การส่งเสริมด้านการวิจัยและพัฒนา

พัฒนาสถานะแวดล้อมของการพัฒนาวิทยาศาสตร์ เทคโนโลยี วิจัย และนวัตกรรม ทั้งด้านการลงทุนในการวิจัยและพัฒนา ด้านบุคลากรวิจัย ด้านโครงสร้างพื้นฐาน และด้านการบริหารจัดการ รวมทั้งสนับสนุนและผลักดันให้ผู้ประกอบการมีบทบาทหลักด้านเทคโนโลยีและนวัตกรรม ตลอดจนผลักดันงานวิจัยและพัฒนาให้ใช้ประโยชน์อย่างแท้จริงทั้งเชิงพาณิชย์และสาธารณะโดยให้ความคุ้มครองทรัพย์สินทางปัญญา

๕.๑.๒ การพัฒนาผลิตภาพแรงงาน

สร้างความร่วมมือระหว่างภาครัฐและภาคเอกชนในการพัฒนากำลังคนและแรงงานให้มีทักษะความรู้และสมรรถนะที่สอดคล้องกับความต้องการของตลาดและรองรับการเปิดเสรีของประชาคมอาเซียน โดยยกระดับและพัฒนาสมรรถนะแรงงานไทยด้วยเทคโนโลยี เร่งรัดให้แรงงานทั้งระบบมีการเรียนรู้ขั้นพื้นฐานเพื่อสามารถแข่งขันในตลาดแรงงานได้ สนับสนุนให้แรงงานและปัจจัยการผลิตมีความยืดหยุ่นในการเคลื่อนย้ายระหว่างสาขาการผลิตและระหว่างพื้นที่การผลิต เพื่อให้แรงงานสามารถเคลื่อนย้ายไปสู่สาขาการผลิตที่มีผลิตภาพการผลิตสูงสุด และสนับสนุนให้ผู้ประกอบการในภาคอุตสาหกรรมและบริการจัดทำกรอบคุณวุฒิวิชาชีพและมาตรฐานฝีมือแรงงานให้เป็นมาตรฐานที่เชื่อมโยงกันเพื่อยกระดับทักษะของแรงงานไทย

๕.๑.๓ การส่งเสริมผู้ประกอบการที่เข้มแข็งและพาณิชย์ดิจิทัล

พัฒนาขีดความสามารถของผู้ประกอบการให้มีความยืดหยุ่น สามารถปรับตัวและดำเนินธุรกิจท่ามกลางการดำเนินนโยบายและมาตรการการกีดกันทางการค้าในรูปแบบต่างๆ เพิ่มสัดส่วนความเป็นเจ้าของของคนไทยและสนับสนุนให้มีการขยายตลาดที่มีแบรนด์สินค้าและช่องทางตลาดที่เป็นของตนเองมากขึ้น ตลอดจนพัฒนาต่อยอดอุตสาหกรรมและบริการเพื่อเข้าสู่การเป็นศูนย์กลางการผลิต บริการและอุตสาหกรรมดิจิทัล

๕.๑.๔ การลงทุนโครงสร้างพื้นฐานเร่งลงทุนและพัฒนาโครงสร้างพื้นฐานด้านการคมนาคมขนส่งเพื่อเชื่อมโยงพื้นที่

เศรษฐกิจในประเทศและต่างประเทศ ทั้งการพัฒนาและปรับปรุงโครงข่ายรถไฟให้เป็นโครงข่ายหลักในการเดินทางและขนส่งของประเทศ พัฒนาโครงข่ายระบบขนส่งสาธารณะและโครงข่ายทางหลวงพิเศษระหว่างเมือง ขยายขีดความสามารถของท่าอากาศยานหลักของประเทศ พัฒนาท่าเรือที่มีศักยภาพให้เป็นท่าเรืออิเล็กทรอนิกส์เต็มรูปแบบ รวมทั้งพัฒนาและปรับปรุงระบบโทรคมนาคมของประเทศ ตลอดจนสนับสนุนการพัฒนาด้านอุตสาหกรรมที่เกิดจากลงทุนด้านโครงสร้างพื้นฐาน เช่น อุตสาหกรรมซ่อมบำรุงและผลิตชิ้นส่วนอากาศยาน และอุตสาหกรรมระบบราง เป็นต้น เพื่อสร้างโอกาสทางเศรษฐกิจให้กับประเทศในการเป็นฐานการผลิตในภูมิภาคอาเซียน

๕.๑.๕ การปรับโครงสร้างการผลิต

ปรับโครงสร้างการผลิตภาคเกษตร โดยการปรับเปลี่ยนจากการผลิตสินค้าเกษตรขั้นปฐมเป็นสินค้าเกษตรแปรรูปที่มีมูลค่าสูงมีคุณภาพและมาตรฐานสากล สามารถสร้างความเชื่อมโยงทางด้านวัตถุดิบกับประเทศเพื่อนบ้านและลดระดับการผลิตสินค้าขั้นปฐมที่สูญเสียขีดความสามารถในการแข่งขัน ลงสู่ระดับที่จำเป็นสำหรับการสร้างความมั่นคงทางด้านอาหารและพลังงาน จัดระบบการผลิตให้สอดคล้องกับศักยภาพพื้นที่และความต้องการของตลาดตั้งแต่ต้นน้ำถึงปลายน้ำทั้งด้านกายภาพและเศรษฐกิจ รวมทั้งส่งเสริมการรวมกลุ่มทางการเกษตรจากกิจการเจ้าของคนเดียวเป็นการประกอบการในลักษณะสหกรณ์ ห้างหุ้นส่วน และบริษัทเพื่อให้เกิดการประหยัดจากขนาด พิจารณาพันธุ์พืชที่เหมาะสมกับศักยภาพของพื้นที่และแหล่งน้ำ ใช้เทคโนโลยีการผลิตในระดับที่เหมาะสม ใช้กลไกตลาดในการป้องกันความเสี่ยง ตลอดจนส่งเสริมและเร่งขยายผลแนวคิดการทำเกษตรตามหลักปรัชญาของเศรษฐกิจพอเพียง และระบบเกษตรกรรมยั่งยืนปรับโครงสร้างการผลิตภาคบริการโดยเร่งพัฒนาระบบคมนาคมขนส่งให้เกิดความเชื่อมโยงกันเป็นโครงข่ายทั้งทางบก ทางน้ำ และทางอากาศ เร่งพัฒนาท่าเทียบเรือขนาดใหญ่เพื่อรองรับการเติบโตของการท่องเที่ยวทางทะเล ปรับปรุงแก้ไขกฎหมายที่เกี่ยวข้องกับการท่องเที่ยวให้ครอบคลุมและทันสมัยทั้งการควบคุมกิจกรรมต่างๆ เกี่ยวกับการท่องเที่ยวและส่งเสริมการท่องเที่ยว และกำหนดและจัดทำกฎหมายเพื่อยกระดับมาตรฐานการท่องเที่ยวของไทยสู่สากลและรองรับการพัฒนาการท่องเที่ยวให้สามารถแข่งขันได้ในระดับนานาชาติ รวมทั้งส่งเสริมการพัฒนาเชิงพื้นที่ในลักษณะกลุ่มคลัสเตอร์ท่องเที่ยว โดยสนับสนุนการพัฒนาด้านการท่องเที่ยวของพื้นที่ที่มีความเชื่อมโยงทั้งทางกายภาพ วิถีชีวิต/วัฒนธรรมท้องถิ่นและกิจกรรมการท่องเที่ยว ตลอดจนส่งเสริมการสร้างเชื่อมโยงด้านการท่องเที่ยวในภูมิภาคอาเซียน ทั้งประเทศที่มีพรมแดนติดกันและประเทศที่มีโครงข่ายคมนาคมขนส่งเชื่อมโยงกันเพื่อให้เกิดการพัฒนาแบบองค์รวมทั้งระบบพัฒนาต่อยอดอุตสาหกรรมอนาคตเพื่อเป็นแหล่งการถ่ายทอดเทคโนโลยี เชื่อมโยงการผลิตกับอุตสาหกรรมที่เป็นฐานรายได้ประเทศ และเป็นกลไกการขับเคลื่อนเศรษฐกิจไทยให้เข้าสู่การเป็นศูนย์กลางการผลิตและบริการทั้งในระดับอนุภูมิภาคและในภูมิภาคอาเซียนพัฒนาโครงสร้างพื้นฐานที่สนับสนุนการขยายตัวด้านการค้าการลงทุน เช่น โลจิสติกส์ และพลังงาน รวมทั้งปัจจัยสนับสนุนการลงทุนอื่นๆ เช่น ลดอุปสรรคการเคลื่อนย้ายเงินทุนระหว่างประเทศ เป็นต้น ส่งเสริมการนำเทคโนโลยีและนวัตกรรมมาประยุกต์ใช้ทั้งภาคการผลิต การตลาด การบริหารจัดการการเงิน และโลจิสติกส์ เชื่อมโยงเศรษฐกิจดิจิทัล ในการอำนวยความสะดวกทางการค้าการลงทุนด้วยระบบอิเล็กทรอนิกส์ และสนับสนุนการลงทุนเพื่อสร้างเศรษฐกิจและสังคมแห่งปัญญาและการเรียนรู้ มุ่งเน้นการพัฒนาธุรกิจเชิงสร้างสรรค์การลงทุนที่ใช้เทคโนโลยีขั้นสูงและเป็นมิตรกับสิ่งแวดล้อม การประหยัดพลังงานและการใช้พลังงานทดแทน การลงทุนด้านการวิจัยและพัฒนาเชิงพาณิชย์ การจัดตั้งสำนักงานใหญ่ข้ามประเทศ บริษัทการค้าระหว่างประเทศ รวมทั้งการให้ความสำคัญเรื่องความรับผิดชอบต่อสังคมและการตอบแทนสู่สังคมขององค์กร และกิจการเพื่อสังคม

๕.๒ การพัฒนาศักยภาพคนตามช่วงวัยและการปฏิรูประบบเพื่อสร้างสังคมสูงวัยอย่างมีคุณภาพ

๕.๒.๑ การพัฒนาศักยภาพคนในทุกช่วงวัยให้สนับสนุนการเจริญเติบโตของประเทศ

โดยช่วงวัยเด็กตั้งแต่แรกเกิดให้มีพัฒนาการที่สมวัยในทุกด้าน วัยเรียน วัยรุ่นให้มีทักษะการเรียนรู้ ทักษะชีวิตสามารถอยู่ร่วมกับผู้อื่นภายใต้บริบทสังคมที่เป็นพหุวัฒนธรรม วัยแรงงานให้มีการพัฒนาระดับสมรรถนะฝีมือแรงงานเพื่อสร้างผลิตภาพเพิ่มให้กับประเทศ วัยผู้สูงอายุให้มีการทำงานที่เหมาะสมตามศักยภาพและประสบการณ์ มีรายได้ในการดำรงชีวิต มีการสร้างเสริมและฟื้นฟูสุขภาพเพื่อป้องกันหรือชะลอความทุพพลภาพและโรคเรื้อรังต่างๆ ที่จะก่อให้เกิดภาระแก่ปัจเจกบุคคล ครอบครัว และระบบบริการสุขภาพ

๕.๒.๒ การยกระดับคุณภาพการศึกษาและการเรียนรู้ให้มีคุณภาพ เท่าเทียมและทั่วถึง โดย

(๑) ปฏิรูประบบบริหารจัดการทางการศึกษา โดยปรับระบบบริหารจัดการการศึกษาใหม่เพื่อสร้างความรับผิดชอบต่อผลลัพธ์ (Accountability)

(๒) ปฏิรูประบบการคลังด้านการศึกษา เพื่อเพิ่มคุณภาพและประสิทธิภาพการจัดการศึกษาโดยการจัดสรรงบประมาณตรงสู่ผู้เรียน ส่งเสริมการมีส่วนร่วมจากภาคเอกชนในการจัดการศึกษา

(๓) พัฒนาคุณภาพครูทั้งระบบ ตั้งแต่กระบวนการผลิต สรรหา และการคัดเลือกให้得人ดีคนเก่ง รวมทั้งระบบการประเมินและรับรองคุณภาพที่เน้นผลลัพธ์จากตัวผู้เรียน และ

(๔) ปฏิรูประบบการเรียนรู้ โดยมุ่งจัดการเรียนรู้เพื่อสร้างสมรรถนะกำลังคนทั้งระบบ การศึกษาตั้งแต่ระดับปฐมศึกษาจนถึงการเรียนรู้ตลอดชีวิต พัฒนาสื่อเพื่อการเรียนรู้ ปรับหลักสูตรและผลิตกำลังคนให้สอดคล้องกับการเปลี่ยนแปลงและความต้องการของตลาด การวิจัยและการใช้เทคโนโลยีและสื่อเพื่อการเรียนรู้

๕.๒.๓ การพัฒนาด้านสุขภาพ โดยส่งเสริมการพัฒนาเทคโนโลยีและนวัตกรรมทางการแพทย์

เพื่อรองรับการเป็นสังคมผู้สูงอายุทั้งในด้านผลิตภัณฑ์สุขภาพและที่อยู่อาศัยสำหรับผู้สูงอายุยกระดับการบริหารจัดการระบบสุขภาพเพื่อลดความเหลื่อมล้ำและสร้างความยั่งยืนในระยะยาว โดยพัฒนาระบบข้อมูลสารสนเทศเพื่อการบริหารทรัพยากรด้านสาธารณสุข บูรณาการระบบหลักประกันสุขภาพภาครัฐให้เกิดความเป็นเอกภาพในการบริหารจัดการและการใช้ทรัพยากร และส่งเสริมการอภิบาลระบบสุขภาพในรูปแบบเครือข่ายที่มีการใช้ทรัพยากรร่วมกัน พัฒนาศักยภาพของประเทศไทยสู่การเป็นศูนย์กลางสุขภาพนานาชาติทั้งในด้านศูนย์กลางบริการสุขภาพ (Medical Service Hub) ศูนย์กลางบริการเพื่อส่งเสริมสุขภาพ (Wellness Hub) ศูนย์กลางยาและผลิตภัณฑ์เพื่อสุขภาพ (Product Hub) และศูนย์กลางบริการวิชาการและงานวิจัย (Academic Hub) เพื่อนำรายได้กลับมาใช้ยกระดับคุณภาพบริการสาธารณสุขภายในประเทศรวมทั้งส่งเสริมให้ความสำคัญกับมิติสุขภาพในทุกนโยบายสาธารณสุข (Health in All Policies) เพื่อให้การขับเคลื่อนนโยบายของทุกภาคส่วนตระหนักถึงผลกระทบของนโยบายสาธารณสุขที่มีต่อสุขภาพของประชาชน

๕.๒.๔ การสร้างสภาพแวดล้อมและนวัตกรรมที่เอื้อต่อการดำรงชีพในสังคมสูงวัย โดยการปรับปรุงสภาพแวดล้อมและความจำเป็นทางกายภาพให้เหมาะกับวัย และการพัฒนาระบบการดูแลผู้สูงอายุในรูปแบบที่หลากหลายทั้งในด้านการจัดบริการสุขภาพและสวัสดิการสังคมอย่างบูรณาการ โดยการมีส่วนร่วมของทุกภาคส่วนอย่างต่อเนื่อง รวมทั้งพัฒนาชุมชนที่มีศักยภาพและความพร้อมให้เป็นต้นแบบของการดูแลผู้สูงอายุเพื่อขยายผลไปสู่ชุมชนอื่น ตลอดจนการพัฒนา นวัตกรรมในการใช้ชีวิตประจำวันสำหรับผู้สูงอายุ

๕.๓ การลดความเหลื่อมล้ำทางสังคม

๕.๓.๑ การยกระดับรายได้และสร้างโอกาสในการประกอบอาชีพ มุ่งเน้นการเพิ่มผลิตภาพแรงงาน โดยสนับสนุนให้แรงงานมีโอกาสเข้าถึงการเรียนรู้และพัฒนาทักษะฝีมือแรงงานอย่างมีมาตรฐาน ปรับโครงสร้างค่าจ้างแรงงานให้ชัดเจนและสะท้อนทักษะฝีมือแรงงานอย่างแท้จริง เร่งผลักดันให้การใช้ระบบมาตรฐานคุณวุฒิวิชาชีพและมาตรฐานฝีมือแรงงานในทางปฏิบัติอย่างเป็นรูปธรรม นอกจากนี้ เพิ่มผลิตภาพทางการผลิตของเกษตรกรรายย่อย โดยสนับสนุนการวิจัยและพัฒนาและการผลิตทางการเกษตรที่สอดคล้องกับพื้นที่ สร้างหลักประกันรายได้แทนการอุดหนุนด้านราคาสินค้าเกษตร ลดต้นทุนทางการเกษตรโดยสนับสนุนปัจจัยการผลิต

๕.๓.๒ การจัดบริการทางสังคมให้ทุกคนตามสิทธิขั้นพื้นฐาน และเน้นการสร้างภูมิคุ้มกันระดับปัจเจก โดย (๑) พัฒนาระบบบริการสาธารณสุขให้มีคุณภาพและมีช่องทางการเข้าถึงอย่างหลากหลาย โดยเฉพาะระบบบริการสาธารณสุขและการศึกษาขั้นพื้นฐาน สวัสดิการสังคม และกระบวนการยุติธรรม (๒) สนับสนุนการจัดหาที่อยู่อาศัยของผู้มีรายได้น้อยและการเข้าถึงระบบสาธารณสุขปึกอก กำหนดเป็นนโยบายที่อยู่อาศัยแห่งชาติและเมืองน่าอยู่ พัฒนาโครงการที่อยู่อาศัยแก้ปัญหาชุมชนแออัดในเมืองโดยดำเนินการร่วมกับภาคธุรกิจเอกชน และ (๓) การจัดรูปแบบสวัสดิการพื้นฐานที่จำเป็นและเหมาะสมตามกลุ่มเป้าหมาย (Customized Welfare) ที่คำนึงถึงฐานะทางเศรษฐกิจและสังคมที่แตกต่างกัน โดยมีแนวทางการรับภาระค่าใช้จ่ายร่วมกัน (Cost Sharing)

๕.๓.๓ การสร้างความเสมอภาคในการเข้าถึงทรัพยากร โดยปฏิรูปที่ดินเพื่อการเกษตร สนับสนุนให้เกษตรกรรายย่อยที่ไร้ที่ดินทำกินและยากจนได้มีที่ดินเป็นของตนเองหรือมีสิทธิทำกินในที่ดินปฏิรูประบบการบริหารจัดการน้ำอย่างเป็นระบบและเข้าถึงพื้นที่เป้าหมายได้อย่างแท้จริงด้วยการผลักดัน พรบ. ทรัพยากรน้ำ พ.ศ. และบูรณาการแผนงานและงบประมาณร่วมกันของหน่วยงาน และสร้างกระบวนการมีส่วนร่วม รวมทั้งปรับโครงสร้างภาษีที่เป็นธรรม เช่น ภาษีที่ดินและสิ่งปลูกสร้าง ภาษีมรดก และภาษีสิ่งแวดล้อม เป็นต้น

๕.๓.๔ การเข้าถึงกระบวนการยุติธรรมอย่างเสมอภาค การคุ้มครองสิทธิขั้นพื้นฐาน และการเข้าถึงกระบวนการยุติธรรมอย่างเท่าเทียมโดยการเสริมศักยภาพและความเข้มแข็งด้านกฎหมายให้แก่ประชาชน รวมทั้งการปรับปรุงและบังคับใช้กฎหมายเพื่อลดปัญหาความเหลื่อมล้ำ เช่น กฎหมายป่าชุมชนกฎหมายภาษีมรดก กฎหมายที่ดิน เป็นต้น

๕.๔ การรองรับการเชื่อมโยงภูมิภาคและความเป็นเมือง

๕.๔.๑ การลงทุนด้านโครงสร้างพื้นฐานและสิ่งอำนวยความสะดวกของเมือง เตรียมความพร้อมรองรับความเป็นเมือง ทั้งด้านการบริหารจัดการด้านผังเมืองด้านสาธารณสุขปึกอก สาธารณูปการ ระบบคมนาคมขนส่ง ระบบบริหารจัดการสิ่งแวดล้อม ระบบการศึกษาและระบบสาธารณสุขที่ได้มาตรฐาน มีคุณภาพ และเพียงพอต่อความต้องการของคนในเมือง รวมทั้งเสริมสร้างความสามารถในการบริหารจัดการเมืองตามระดับการพัฒนา

๕.๔.๒ การพัฒนาด้านการขนส่งและโลจิสติกส์เชื่อมโยงกับเพื่อนบ้าน

ส่งเสริมและเร่งรัดการพัฒนากระบวนการบริหารจัดการโลจิสติกส์ของประเทศเพื่อเพิ่มความสามารถในการแข่งขันของประเทศทั้งด้านการค้า การลงทุน และการบริการ โดยคำนึงถึงการเป็นมิตรต่อสิ่งแวดล้อม (Green Logistics) สนับสนุนให้เกิดความร่วมมือในห่วงโซ่อุปทาน และปรับปรุงกฎหมายกฎระเบียบ รวมทั้งปรับลดกระบวนการด้านอำนวยความสะดวกทางการค้า ขนส่ง และโลจิสติกส์ให้มีความสะดวกและมีประสิทธิภาพต่อภาคธุรกิจอย่างแท้จริง

๕.๔.๓ การส่งเสริมการลงทุน การค้าชายแดน และการจัดตั้งเขตพัฒนาเศรษฐกิจพิเศษ ให้ความสำคัญกับนโยบายส่งเสริมการลงทุนและการค้าชายแดน เพื่อดึงดูดให้นักลงทุนในภูมิภาคเข้ามาลงทุนในไทยและประเทศเพื่อนบ้าน รวมทั้งส่งเสริมการจัดตั้งเขตพัฒนาเศรษฐกิจพิเศษในพื้นที่ชายแดนโดยให้ความสำคัญกับการลงทุนโครงสร้างพื้นฐาน การส่งเสริมการลงทุนและสิทธิประโยชน์ การบริหารจัดการแรงงานต่างด้าว และการให้บริการจุดเดียวเบ็ดเสร็จ เพื่อช่วยอำนวยความสะดวกด้านการค้าชายแดนและการผ่านแดนระหว่างไทยกับประเทศในภูมิภาคมากขึ้น

๕.๕ การสร้างความเจริญเติบโตทางเศรษฐกิจและสังคมอย่างเป็นมิตรกับสิ่งแวดล้อม

๕.๕.๑ การรักษาทุนทางธรรมชาติเพื่อการเติบโตสีเขียว ใช้ประโยชน์จากทุนธรรมชาติ โดยคำนึงถึงขีดจำกัดและศักยภาพในการฟื้นตัว ปกป้องรักษาทรัพยากรป่าไม้ โดยสนธิกำลังของทุกภาคส่วนนาระบบสารสนเทศมาใช้เพื่อการบริหารจัดการ บังคับใช้กฎหมายอย่างมีประสิทธิภาพและเป็นธรรม เพิ่มพื้นที่ป่าไม้โดย

ส่งเสริมการปลูกไม้มีค่าทางเศรษฐกิจระยะยาว อนุรักษ์และใช้ประโยชน์ความหลากหลายทางชีวภาพอย่างยั่งยืน และแบ่งปันผลประโยชน์อย่างเป็นธรรม รวมทั้งผลักดันแนวทางการประเมินมูลค่าของระบบนิเวศและการสร้างรายได้จากการอนุรักษ์ จัดสรรที่ดินให้แก่ผู้ยากไร้ กระจายการถือครองที่ดิน จัดทำฐานข้อมูลที่ดินเพื่อการบริหารจัดการอย่างเป็นระบบ การจัดเก็บภาษีที่ดินในอัตราก้าวหน้า กำหนดเขตการถือครองที่ดินที่เหมาะสม และกำหนดมาตรการป้องกันการถือครองที่ดินของคนต่างชาติ บริหารจัดการน้ำเพื่อให้เกิดความยั่งยืน บูรณาการระหว่างหน่วยงานอย่างเป็นระบบ สร้างศูนย์ข้อมูลทรัพยากรน้ำ จัดตั้งองค์กรบริหารจัดการน้ำในระดับพื้นที่ เช่น คณะกรรมการลุ่มน้ำ และองค์กรผู้ใช้น้ำ คุ้มครองทรัพยากรทางทะเลและชายฝั่ง ลดความขัดแย้งเชิงนโยบาย ระหว่างการพัฒนาโครงสร้างพื้นฐาน การท่องเที่ยว การประมง และวิถีชีวิตของชุมชนบริหารจัดการแร่โดย กำหนดปริมาณที่เหมาะสมในการนำแร่มาใช้ประโยชน์ คำนึงถึงความจำเป็นและมูลค่าในอนาคต บังคับใช้ มาตรการควบคุมผลกระทบจากการทำเหมืองแร่ที่ก่อมลพิษต่อสภาพแวดล้อมและสุขภาพอนามัยของประชาชน

๕.๕.๒ การส่งเสริมการบริโภคที่เป็นมิตรกับสิ่งแวดล้อม สร้างระบบหมุนเวียนวัสดุที่ใช้แล้ว ที่มีประสิทธิภาพ ขับเคลื่อนสู่ Zero Waste Society ผ่านมาตรการต่างๆ เช่น การปฏิรูประบบภาษีและ ค่าธรรมเนียมเพื่อสิ่งแวดล้อม การศึกษาเพื่อสิ่งแวดล้อม มาตรฐานและฉลากสินค้า เป็นต้น

๕.๕.๓ การส่งเสริมการผลิต การลงทุน และการสร้างงานสีเขียว เพื่อยกระดับประเทศสู่ เศรษฐกิจและสังคมที่เป็นมิตรกับสิ่งแวดล้อม พัฒนากลยุทธ์อุตสาหกรรมสีเขียว ส่งเสริมผู้ประกอบการให้ สามารถปรับระบบห่วงโซ่อุปทานหรือห่วงโซ่คุณค่าที่เป็นมิตรกับสิ่งแวดล้อม (Green Supply Chain/Green Value Chain) ส่งเสริมการทำเกษตรกรรมยั่งยืน รวมทั้งส่งเสริมภาคบริการที่มีผลกระทบต่อสิ่งแวดล้อมน้อย เพื่อให้ประเทศไทยมีศักยภาพให้มีความก้าวหน้ามากขึ้นในการขับเคลื่อนเศรษฐกิจ

๕.๕.๔ การจัดการมลพิษและรักษาคุณภาพสิ่งแวดล้อม ด้วยการเร่งรัดการควบคุมมลพิษทั้ง ทางอากาศ ชยะ น้ำเสีย และของเสียอันตราย ที่เกิดจากการผลิตและบริโภค เพื่อสร้างคุณภาพสิ่งแวดล้อมที่ดี ให้กับประชาชน เร่งรัดแก้ไขปัญหามลพิษการจัดการขยะเป็นลำดับแรก โดยส่งเสริมให้เกิดกลไกการคัดแยกขยะเพื่อนำ กลับมาใช้ใหม่ให้มากที่สุด เร่งกำจัดขยะมูลฝอยตกค้างสะสมในสถานที่กำจัดในพื้นที่วิกฤต สร้างรูปแบบการ จัดการขยะมูลฝอยและของเสียอันตรายที่เหมาะสม เน้นการแปรรูปเป็นพลังงาน สร้างวินัยของคนในชาติมุ่งสู่ การจัดการที่ยั่งยืน โดยให้ความรู้แก่ประชาชน และการบังคับใช้กฎหมาย

๕.๕.๕ การพัฒนาความร่วมมือด้านสิ่งแวดล้อมระหว่างประเทศ ผลักดันการจัดทำแผน แม่บทการบริหารจัดการทรัพยากรธรรมชาติและสิ่งแวดล้อมของอาเซียน หาแนวทางความร่วมมือกับอาเซียน และอนุภูมิภาคลุ่มน้ำโขงในประเด็นการขนส่งข้ามพรมแดน การเคลื่อนย้ายแรงงาน การบริหารจัดการพลังงาน และการบริหารจัดการทรัพยากรธรรมชาติ

๕.๕.๖ การเพิ่มขีดความสามารถในการปรับตัวเพื่อรองรับการเปลี่ยนแปลงสภาพภูมิอากาศ และการบริหารจัดการเพื่อลดความเสี่ยงด้านภัยพิบัติ เพิ่มขีดความสามารถในการรับมือและปรับตัวต่อการ เปลี่ยนแปลงสภาพภูมิอากาศ เพิ่มศักยภาพในการลดการปล่อยก๊าซเรือนกระจกให้กับทุกภาคส่วน ส่งเสริมการ วิจัยและพัฒนาทางวิทยาศาสตร์ เทคโนโลยี และนวัตกรรมเพื่อลดผลกระทบและปรับตัวต่อการเปลี่ยนแปลง สภาพภูมิอากาศ พัฒนาระบบฐานข้อมูลและระบบการเตือนภัย ตลอดจนส่งเสริมความร่วมมือระหว่างประเทศ ด้านการเปลี่ยนแปลงสภาพภูมิอากาศและภัยพิบัติทางธรรมชาติ ให้ความสำคัญกับการป้องกันน้ำท่วม วางแผน ป้องกันเมืองและพื้นที่ชายฝั่ง พัฒนาเมืองที่สามารถปรับตัวและยืดหยุ่นต่อการเปลี่ยนแปลงสภาพภูมิอากาศ (Climate Resilience City) การให้บริการของระบบนิเวศ ส่งเสริมการลงทุนของภาคเอกชนในการรับมือภัย พิบัติโดยสร้างแนวป้องกันตามธรรมชาติ และการจัดทำแผนธุรกิจต่อเนื่อง รวมทั้งการพัฒนาระบบการจัดการภัย พิบัติให้มีประสิทธิภาพพร้อมรองรับแนวโน้มการเกิดภัยพิบัติที่รุนแรงในอนาคต

๕.๖ การบริหารราชการแผ่นดินที่มีประสิทธิภาพ

๕.๖.๑ การสร้างความโปร่งใสในทุกขั้นตอนของการปฏิบัติราชการ โดยให้มีช่องทางให้ทุกภาคส่วนสามารถเข้าถึง เข้าตรวจสอบข้อมูลของภาคราชการและร้องเรียนได้ เช่น ข้อมูลการประกวดราคาจัดซื้อ จัดจ้างโครงการของทางราชการ ข้อมูลการประมูลโครงการ ผู้ชนะการประมูลและราคาปิดประมูล ข้อมูลความก้าวหน้าตามกระบวนการยุติธรรม เช่น คดีที่ไม่ดำเนินการตามหลักธรรมาภิบาล คดีทุจริตคอร์รัปชันและคดีที่ประชาชนให้ความสนใจในแต่ละยุคสมัย ฯลฯ

๕.๖.๒ การพัฒนาบุคลากรภาครัฐให้มีความเป็นมืออาชีพและเพียงพอต่อการขับเคลื่อนภารกิจภาครัฐร่วมกับภาคเอกชนและภาคประชาสังคมที่เปลี่ยนแปลงไป เพื่อให้ระบบราชการเล็กกะทัดรัดแต่มีความคล่องตัวและมีประสิทธิภาพสูง

๕.๖.๓ การสร้างรูปแบบการพัฒนา อปท. ให้เหมาะสม สามารถรับมือการเปลี่ยนแปลงทางด้านเศรษฐกิจ สังคมและสิ่งแวดล้อม รวมทั้งเป็นแกนหลักในการประสานเครือข่ายและเชื่อมโยงภาคส่วนต่างๆ ในระดับพื้นที่ได้อย่างมีประสิทธิภาพ

๕.๖.๔ การสร้างระบบตรวจสอบ ติดตามและประเมินผลที่มีประสิทธิภาพ สร้างผลงานที่มีคุณภาพ รวดเร็วและน่าเชื่อถือ สามารถเป็นเครื่องมือให้กับคณะรัฐมนตรีประกอบการตัดสินใจในเชิงนโยบายได้ โดยเฉพาะอย่างยิ่งการติดตาม ประเมินผลโครงการใหญ่ๆ ที่มีการใช้จ่ายงบประมาณเป็นจำนวนมาก และเป็นโครงการที่มีผลกระทบในวงกว้าง

๑.๓ แผนพัฒนาภาค / แผนพัฒนากลุ่มจังหวัด / แผนพัฒนาจังหวัด

๑.๓.๑ แผนพัฒนาภาค

ยุทธศาสตร์การพัฒนาภาคเหนือ

(๑) ปรับโครงสร้างการผลิตสู่การพึ่งตนเองตามแนวปรัชญาเศรษฐกิจพอเพียง และปรับระบบการผลิตที่สร้างมูลค่าเพิ่มอย่างสมดุล เพื่อคงความเป็นฐานเศรษฐกิจอย่างยั่งยืน เช่น การพัฒนาประสิทธิภาพการผลิตและสร้างมูลค่าเพิ่มให้ผลิตภัณฑ์การเกษตร

(๒) ยกระดับการค้าและบริการให้ได้มาตรฐาน ท้นต่อการเปลี่ยนแปลงของกระแสตลาด เน้นการพัฒนาบุคลากร โครงสร้างพื้นฐาน และสิ่งอำนวยความสะดวกต่าง ๆ เช่น ระบบโลจิสติกส์เพื่อสนับสนุนการค้าการพัฒนาแหล่งท่องเที่ยว

(๓) พัฒนาเมืองศูนย์กลางความเจริญและเมืองชายแดนเพื่อรองรับการเชื่อมโยงในระดับนานาชาติ

(๔) พัฒนาคนและสังคมให้พร้อมรับการเปลี่ยนแปลง มีความมั่นคงและอยู่เย็นเป็นสุขร่วมกัน เช่น ด้านสุขภาพ ด้านการศึกษา แรงงาน ฯลฯ

(๕) พัฒนาศักยภาพของสถาบันครอบครัวและชุมชนให้มีความเข้มแข็งในการพัฒนาที่นำไปสู่การพึ่งตนเอง มีภูมิคุ้มกันตามหลักปรัชญาเศรษฐกิจพอเพียง

(๖) บริหารจัดการทรัพยากรธรรมชาติและสิ่งแวดล้อมอย่างยั่งยืน เน้นการอนุรักษ์ฟื้นฟูและใช้ประโยชน์อย่างสมดุล และเตรียมการป้องกันและรับมือภัยธรรมชาติ

๑.๓.๒ แผนพัฒนาจังหวัด

แผนพัฒนาจังหวัดภาคเหนือตอนบน ๑ (เชียงใหม่ ลำปาง ลำพูน แม่ฮ่องสอน)

วิสัยทัศน์ “ศูนย์กลางการท่องเที่ยว การค้า การลงทุนสู่สากล บนพื้นฐานความโดดเด่นวัฒนธรรมล้านนา สังคมน่าอยู่ สิ่งแวดล้อมยั่งยืน”

พันธกิจ

- พัฒนาเพื่อยกระดับอุตสาหกรรมการท่องเที่ยวสู่สากล
- เพิ่มขีดความสามารถการแข่งขันด้านการเกษตร การค้า และการลงทุน
- เชื่อมโยงอัตลักษณ์ทางวัฒนธรรมและภูมิปัญญาท้องถิ่นเพื่อสร้างคุณค่าทางสังคมและมูลค่าเพิ่มทางเศรษฐกิจ
- ฟื้นฟูและอนุรักษ์ทรัพยากรธรรมชาติและสิ่งแวดล้อมเพื่อสนับสนุนการพัฒนาอย่างยั่งยืน
- พัฒนาและเชื่อมโยงระบบโครงสร้างพื้นฐานและโลจิสติกส์เพื่อการท่องเที่ยว การค้า การลงทุนระหว่างภูมิภาค

ประเด็นยุทธศาสตร์

- สร้างคุณค่าและความโดดเด่นด้านอุตสาหกรรมท่องเที่ยวและบริการ
- ยกระดับ เชื่อมโยง สร้างเครือข่าย การค้า การลงทุน และการค้าชายแดนเพื่อเพิ่มศักยภาพในการแข่งขัน ทั้งในและต่างประเทศ
- พัฒนาเกษตรมูลค่าเพิ่มสู่ตลาดทั้งในและต่างประเทศ
- อนุรักษ์ ฟื้นฟูทรัพยากรธรรมชาติและสิ่งแวดล้อมอย่างบูรณาการและมีส่วนร่วม ตอบสนองต่อการพัฒนาและใช้ประโยชน์อย่างยั่งยืนและเป็นธรรม

๑.๓.๓ (ร่าง)แผนพัฒนาจังหวัดเชียงใหม่ พ.ศ.๒๕๖๖ - ๒๕๗๐

วิสัยทัศน์

นครแห่งชีวิตและความมั่งคั่ง (City of Life and Prosperity)
(เมืองที่ให้ความสุขและชีวิตที่มีคุณค่าแก่ผู้อยู่อาศัยและผู้มาเยือนในฐานะเมืองที่น่าอยู่และน่าท่องเที่ยวในระดับโลก)

ประเด็นการพัฒนา

- การส่งเสริมอุตสาหกรรมท่องเที่ยว เน้นคุณค่าที่สามารถปรับตัวตามสถานการณ์เพื่อขับเคลื่อนเศรษฐกิจท้องถิ่น
- การขับเคลื่อนเกษตรเพิ่มมูลค่า เกษตรแปรรูปมูลค่าสูง และนวัตกรรมอาหารแห่งอนาคตภายใต้ BCG Model
- การยกระดับการค้าการลงทุนบนฐานเศรษฐกิจสร้างสรรค์ (Creative Economy) นวัตกรรม (Innovation) และการพัฒนาอย่างยั่งยืน (SDGs)
- การจัดการเชิงรุกในปัญหาฝุ่นควัน (PM ๒.๕) และการรักษาทรัพยากรธรรมชาติและสิ่งแวดล้อมแบบมีส่วนร่วม
- การเสริมสร้างสังคมคุณภาพ เมืองน่าอยู่มีความปลอดภัย เพื่อคุณภาพชีวิตที่ดีของประชาชน

๑.๓.๔ ยุทธศาสตร์การพัฒนาศูนย์ปกครองส่วนท้องถิ่นจังหวัดเชียงใหม่ (พ.ศ. ๒๕๖๖ - ๒๕๗๐)

วิสัยทัศน์

“บำบัดทุกข์ บำรุงสุขและคุณภาพชีวิตของชาวเชียงใหม่ ด้วยการให้บริการสาธารณะที่มีประสิทธิภาพและคุ้มค่า”

พันธกิจ

- เสริมสร้างการมีส่วนร่วมทุกภาคส่วนในการบริหารจัดการท้องถิ่นอย่างมีประสิทธิภาพ
- พัฒนาบุคลากรขององค์กรปกครองส่วนท้องถิ่นให้มีความทันสมัยมีคุณธรรมจริยธรรมตามกฎหมาย

๓. ส่งเสริมบำรุงศิลปะ จารีตประเพณี ภูมิปัญญาท้องถิ่น วัฒนธรรมอันดีของท้องถิ่น
๔. ส่งเสริมและรักษาคุณภาพสิ่งแวดล้อมของท้องถิ่น

ประเด็นยุทธศาสตร์การพัฒนากองครักษ์ปกครองส่วนท้องถิ่นจังหวัดเชียงใหม่ พ.ศ.(๒๕๖๖ - ๒๕๗๐)

๑. ยุทธศาสตร์ด้านระบบสุขภาพชุมชน
๒. ยุทธศาสตร์ด้านโครงสร้างพื้นฐาน สาธารณูปโภค และแหล่งน้ำ
๓. ยุทธศาสตร์ด้านการป้องกันบรรเทาสาธารณภัยและการรักษาความเรียบร้อยในชุมชน
๔. ยุทธศาสตร์ด้านการจัดการทรัพยากรธรรมชาติและสิ่งแวดล้อม
๕. ยุทธศาสตร์ด้านการพัฒนาคุณภาพชีวิต การศึกษา ส่งเสริมเศรษฐกิจ และการท่องเที่ยว
๖. ยุทธศาสตร์ด้านศาสนา ศิลปวัฒนธรรม ประเพณี และภูมิปัญญาท้องถิ่น
๗. ยุทธศาสตร์ด้านการบริหารจัดการบ้านเมืองที่ดี

๒. ยุทธศาสตร์ขององค์กรปกครองส่วนท้องถิ่น

๒.๑ วิสัยทัศน์

วิสัยทัศน์

“ตำบลอยู่เย็นเป็นสุขร่วมกัน ก้าวทันโลกยุค ๔.๐”

โครงสร้างพื้นฐานครบครัน ก้าวทันข้อมูลข่าวสารเทคโนโลยี เชิดชูประเพณี ศาสนา วัฒนธรรม สังคมคุณธรรมนำการศึกษา พัฒนาเศรษฐกิจอย่างมีเสถียรภาพ ยกกระดับคุณภาพชีวิต ชุมชนเข้มแข็ง ใส่ใจผู้ด้อยโอกาส อนุรักษ์ทรัพยากรธรรมชาติอย่างยั่งยืน

๒.๒ ยุทธศาสตร์

๑. ยุทธศาสตร์การพัฒนาโครงสร้างพื้นฐาน
 ๒. ยุทธศาสตร์การพัฒนาเศรษฐกิจชุมชน การสร้างงานและรายได้ เพื่อลดปัญหาความยากจนด้วยระบบเทคโนโลยี
 ๓. ยุทธศาสตร์การจัดการทรัพยากรธรรมชาติ คุณภาพอากาศ และระบบนิเวศอย่างยั่งยืน
 ๔. ยุทธศาสตร์การพัฒนาศิลปวัฒนธรรม การฟื้นฟูอนุรักษ์ จารีตประเพณี และภูมิปัญญาท้องถิ่น
 ๕. ยุทธศาสตร์การพัฒนาคุณภาพชีวิต การศึกษา กีฬา การสาธารณสุข และสวัสดิการสังคม
 ๖. ยุทธศาสตร์การจัดระเบียบชุมชน สังคม การรักษาความสงบเรียบร้อย และการแก้ไขปัญหาเสพ
- ติด
๗. ยุทธศาสตร์การพัฒนากองครักษ์และบุคลากรสู่การบริหารที่ดีด้วยเทคโนโลยี ๔.๐

๒.๓ เป้าประสงค์

๑. ยุทธศาสตร์การพัฒนาโครงสร้างพื้นฐาน
 ๑. เพื่อพัฒนาโครงสร้างพื้นฐานอันได้แก่ ระบบสาธารณูปโภค สาธารณูปการ การคมนาคมขนส่ง โดยมุ่งเน้นโครงสร้างพื้นฐานเพื่อการเกษตร สามารถตอบสนองความต้องการของชุมชนและเสริมสร้างคุณภาพชีวิตแก่ชุมชน
๒. ยุทธศาสตร์การพัฒนาเศรษฐกิจชุมชน การสร้างงานและรายได้เพื่อลดปัญหาความยากจนด้วยระบบเทคโนโลยี
 ๑. เพื่อส่งเสริมการประกอบอาชีพและยกระดับรายได้
 ๒. เพื่อส่งเสริมการตลาดชุมชน สินค้าพื้นเมือง
 ๓. เพื่อสนับสนุนการจัดตั้งกองทุน กลุ่มอาชีพ กลุ่มสหกรณ์

๔. เพื่อสนับสนุนกิจกรรมและให้ความรู้แก่กลุ่มอาชีพต่าง ๆ
๕. เพื่อส่งเสริมให้ประชาชนมีความรู้ความเข้าใจและสามารถนำหลักปรัชญาเศรษฐกิจพอเพียงไปใช้ในการยกระดับคุณภาพชีวิต

๓. ยุทธศาสตร์การจัดการทรัพยากรธรรมชาติ คุณภาพอากาศ และระบบนิเวศอย่างยั่งยืน

๑. เพื่อพัฒนาระบบการบริหารจัดการ, การแก้ไขปัญหาและป้องกันการทำลายทรัพยากรธรรมชาติและสิ่งแวดล้อม
๒. ส่งเสริมให้เกิดการอนุรักษ์และฟื้นฟูทรัพยากรธรรมชาติและสิ่งแวดล้อม
๓. เพื่อสร้างจิตสำนึกให้ชุมชนรู้สึกหวงแหนและเห็นคุณค่าของทรัพยากรธรรมชาติและสิ่งแวดล้อม

๔. ยุทธศาสตร์การพัฒนาศิลปวัฒนธรรม การฟื้นฟูอนุรักษ์ จารีตประเพณี และภูมิปัญญาท้องถิ่น

๑. ประชาชนมีจิตสำนึก ตระหนักถึงการมีส่วนร่วมในการอนุรักษ์ ฟื้นฟูและสืบสานศิลปวัฒนธรรม จารีตประเพณี และภูมิปัญญาท้องถิ่น ในแนวทางที่ถูกต้องชัดเจน
๒. สร้างความเชื่อมโยงระหว่างศิลปวัฒนธรรม กับวิถีชีวิตของคนท้องถิ่นในปัจจุบัน ตลอดจนการจัดกิจกรรมเพื่อส่งเสริมวัฒนธรรม จริยธรรม และกิจกรรมทางศาสนาต่างๆ

๕. ยุทธศาสตร์การพัฒนาคุณภาพชีวิต การศึกษา กีฬา การสาธารณสุข และสวัสดิการสังคม

๑. เพื่อให้ผู้ด้อยโอกาสสามารถเข้าถึงบริการและสวัสดิการของรัฐอย่างทั่วถึง
๒. เพื่อให้เกิดสังคมแห่งการเรียนรู้และนำไปสู่การพัฒนาคุณภาพชีวิตที่ดีขึ้น
 ๓. เพื่อให้ประชาชนในชุมชนมีสุขภาพดีทั้งร่างกายและจิตใจ
๔. เพื่อให้เกิดกระบวนการในการแก้ไขปัญหาความยากจนของตนเองและชุมชน
๕. เพื่อให้ชุมชนสามารถนำข้อมูลข่าวสารและระบบเทคโนโลยีมาใช้ในการพัฒนาคุณภาพชีวิตได้
อย่างเหมาะสม

๖. ยุทธศาสตร์การจัดระเบียบชุมชน สังคม การรักษาความสงบเรียบร้อย และการแก้ไขปัญหา

เสพติด

๑. เพื่อให้ประชาชนมีความสามัคคี สามารถดำรงชีวิตร่วมกันอย่างมีความสุขมีความปลอดภัยในชีวิตและทรัพย์สิน มีภูมิคุ้มกันจากอบายมุขและสิ่งเสพติด สามารถป้องกันและรับมือกับสาธารณภัยหรือภัยพิบัติต่างๆได้อย่างมีประสิทธิภาพ

๗. ยุทธศาสตร์การพัฒนาองค์กรและบุคลากรสู่การบริหารที่ดีด้วยเทคโนโลยี ๔.๐

๑. เพื่อสร้างความสามารถของหน่วยงานและพัฒนาศักยภาพของบุคลากรในการบริหารรัฐกิจภายใต้หลักธรรมาภิบาลที่มุ่งเน้นผลสัมฤทธิ์พร้อมทั้งส่งเสริมการมีส่วนร่วมของทุกภาคส่วน โดยการนำระบบเทคโนโลยี เข้ามาปรับใช้

๒.๔ ตัวชี้วัด

๑. ยุทธศาสตร์การพัฒนาโครงสร้างพื้นฐาน

- จำนวน/ระยะทาง ถนน สะพาน ท่อระบายน้ำ รางระบายน้ำที่ก่อสร้าง ซ่อมแซม ปรับปรุงแก้ไขให้ ประชาชนสัญจรไปมาได้สะดวก
- ร้อยละความพึงพอใจของประชาชน
- จำนวนหมู่บ้าน/ครัวเรือนที่มีไฟฟ้าและไฟฟ้าการเกษตรใช้อย่างทั่วถึง

- จำนวนหมู่บ้าน/ครัวเรือนที่มีน้ำใช้เพื่อการเกษตรอย่างทั่วถึง
- ร้อยละความพึงพอใจของผู้ใช้น้ำ
- จำนวนหมู่บ้าน/ครัวเรือนที่มีไฟฟ้าและไฟฟ้าการเกษตรใช้อย่างทั่วถึง
- จำนวนระบบประปาที่มีคุณภาพและมาตรฐานเพิ่มขึ้น
- ร้อยละของจำนวนน้ำประปาที่เพียงพอต่อความต้องการของประชาชน
- จำนวนครัวเรือนที่มีโทรศัพท์สาธารณะใช้อย่างทั่วถึง
- ร้อยละความพึงพอใจของประชาชน

๒. ยุทธศาสตร์การพัฒนาเศรษฐกิจชุมชน การสร้างงานและรายได้เพื่อลดปัญหาความยากจนด้วยระบบเทคโนโลยี

- จำนวนคน/ครัวเรือน/หมู่บ้านที่ได้รับการส่งเสริมอาชีพ ฝึกอบรมอาชีพ
- ร้อยละของรายได้เฉลี่ยของประชาชนเพิ่มขึ้น
- จำนวนคน/กลุ่มอาชีพ/ครัวเรือน/หมู่บ้านที่ได้รับการส่งเสริมและสนับสนุนการพัฒนาอาชีพ การส่งเสริมสินค้าชุมชน
- ร้อยละของรายได้เฉลี่ยของประชาชนเพิ่มขึ้น
- ร้อยละของค่าใช้จ่ายรายครัวเรือนลดลง
- ร้อยละของรายได้เฉลี่ยของประชาชนเพิ่มขึ้น
- ร้อยละประชาชนสามารถพึ่งพาตนเองได้
- ร้อยละของต้นทุนการผลิตลดลง
- ร้อยละของความสำเร็จจากการฝึกอบรม

๓. ยุทธศาสตร์การจัดการทรัพยากรธรรมชาติ คุณภาพอากาศ และระบบนิเวศน์อย่างยั่งยืน

- ร้อยละของปริมาณขยะทำลายลดลง
- พื้นที่เกิดไฟป่าลดลง
- จำนวนฝายเขັคแถมบ่ที่ก่อสร้าง
- จำนวนต้นไม้ที่ปลูก
- จำนวนกล้าแฝกที่ปลูก
- พื้นที่เกิดไฟป่าลดลง
- รายได้จากการท่องเที่ยว ขายสินค้าและบริการสูงขึ้น
- เกิดแหล่งท่องเที่ยวใหม่

๔. ยุทธศาสตร์การพัฒนาศิลปวัฒนธรรม การฟื้นฟูอนุรักษ์ จารีตประเพณี และภูมิปัญญาท้องถิ่น

- จำนวนผู้เข้าร่วมบวช
- จำนวนผู้เข้าร่วมกิจกรรม
- ร้อยละของความเข้าใจที่มีต่อกิจกรรมทางประเพณีและวัฒนธรรม
- ร้อยละความพึงพอใจของประชาชนที่มีต่อการให้บริการของ อบต.
- จำนวน เอกสาร /ไฟล์งาน ที่จัดทำ
- ร้อยละของความเข้าใจที่มีต่อกิจกรรมทางประเพณีและวัฒนธรรม

๕. ยุทธศาสตร์การพัฒนาคุณภาพชีวิต การศึกษา กีฬา การสาธารณสุข และสวัสดิการสังคม

- ร้อยละความพึงพอใจของประชาชน/ ผู้ด้อยโอกาส ที่ต่อมีการให้บริการของ อบต
- จำนวนผู้ด้อยโอกาสทางสังคม ผู้ป่วยเอดส์ คนชรา ผู้พิการ ที่ได้รับการช่วยเหลือ
- ร้อยละของผลการประเมินมาตรฐานศูนย์พัฒนาเด็กเล็ก
- ร้อยละของผลคะแนนหลังการฝึกอบรมของบุคลากรทางการศึกษา

- จำนวนนักเรียนที่ผ่านเกณฑ์มาตรฐานการเจริญเติบโต
- จำนวนนักเรียน/โรงเรียนที่ได้รับการอุดหนุนงบประมาณ
- จำนวนสนามกีฬา ลานกีฬา กลุ่มเยาวชน/ประชาชนที่ได้รับการสนับสนุนอุปกรณ์กีฬา
- จำนวนครั้งในการจัดการแข่งขันกีฬา
- จำนวนกิจกรรมด้านสุขภาพอนามัย
- ร้อยละของประชาชนที่ได้รับการตรวจสุขภาพเบื้องต้น
- ร้อยละของคะแนนประเมินหลังฝึกอบรม
- ร้อยละของผู้ป่วยโรคต่างๆลดลง
- ร้อยละของความพึงพอใจด้านการให้บริการสุขภาพ
- ร้อยละของครัวเรือนยากจนได้รับการแก้ไขปัญหา
- จำนวนเอกสารสิทธิ์ในที่ดินทำกิน
- จำนวนประชาชนที่ได้รับรู้ข้อมูลข่าวสารที่ทันสมัย
- มีการดำเนินกิจกรรมถ่ายทอดข้อมูลข่าวสาร/ศูนย์ถ่ายทอดเทคโนโลยีการเกษตร อย่าง

ต่อเนื่อง

- จำนวนผู้เข้าถึงข้อมูลข่าวสารของภาครัฐ

๖. ยุทธศาสตร์การจัดระเบียบชุมชน สังคม การรักษาความสงบเรียบร้อย และการแก้ไขปัญหา

เสพติด

- ร้อยละของผู้ติดยาเสพติดลดลง
- จำนวนครั้งในการจัดกิจกรรมด้านกีฬาและยาเสพติด
- จำนวนประชาชนที่เข้าร่วมกิจกรรม
- ร้อยละความเข้าใจของประชาชนที่มีต่อปัญหาเสพติด
- ร้อยละความพึงพอใจของประชาชนที่มีต่อการแก้ไขปัญหาเสพติด
- จำนวนผู้ผ่านการฝึกอบรม
- ร้อยละความพึงพอใจของประชาชนที่มีต่อการให้บริการ
- จำนวนผู้บาดเจ็บ หรือได้รับผลกระทบจากเหตุสาธารณภัยต่างๆ
- จำนวนประชาชน/กลุ่ม/ครัวเรือนที่เข้าร่วมกิจกรรมหรือผู้มีส่วนได้เสียในการจัดกิจกรรม

๗. ยุทธศาสตร์การพัฒนาองค์กรและบุคลากรสู่การบริหารที่ดีด้วยเทคโนโลยี ๔.๐

- ร้อยละของบุคลากรที่ผ่านเกณฑ์การประเมินหลังการฝึกอบรม
- การพัฒนาศักยภาพผู้นำชุมชนและประชาชนทั่วไป
- ระดับความรู้ของพนักงาน ก่อนและหลังการฝึกอบรม
- ร้อยละของการมีส่วนร่วมของคนในองค์กรและภาคประชาชน
- จำนวนประชาชน/หมู่บ้านที่มีส่วนร่วมในการพัฒนาท้องถิ่นตามระบอบประชาธิปไตยอันมีพระมหากษัตริย์เป็นประมุข
- ร้อยละของข้อมูลการบริหารงาน อบต. ที่ประชาชนพอใจ
- จำนวนครั้งในการจัดกิจกรรมโดยการมีส่วนร่วมของภาคประชาชน
- สัดส่วนงบประมาณที่ อบต. ให้การสนับสนุนหน่วยงานอื่น
- จำนวนประชาชน/หมู่บ้านที่มีส่วนร่วมกิจกรรม
- ร้อยละของการจัดหาเครื่องมือเครื่องใช้ในการปฏิบัติงาน
- จำนวนหมู่บ้าน ที่ได้รับการสนับสนุนวัสดุ อุปกรณ์ ตามจำเป็น
- คะแนนประเมินมาตรฐานการปฏิบัติงานของ อบต. แต่ละด้าน/มิติ

- ความพึงพอใจของประชาชนต่อการปฏิบัติงานของ อบต

๒.๕ คำเป้าหมาย

๑. ยุทธศาสตร์การพัฒนาโครงสร้างพื้นฐาน

๑. ก่อสร้างทางคมนาคมขนส่งให้ทั่วถึง
๒. ซ่อมแซมทางคมนาคมขนส่งให้อยู่ในสภาพที่สมบูรณ์
๓. พัฒนาโครงสร้างพื้นฐานเพื่อเพิ่มประสิทธิภาพในการผลิต
๔. พัฒนาบำรุงรักษาแหล่งน้ำ ระบบประปา ระบบไฟฟ้า ระบบโทรคมนาคมต่างๆ
๕. ก่อสร้างและซ่อมบำรุงอาคาร สถานที่สาธารณประโยชน์

๒. ยุทธศาสตร์การพัฒนาเศรษฐกิจชุมชน การสร้างงานและรายได้เพื่อลดปัญหาความยากจนด้วยระบบเทคโนโลยี

๑. ระดับรายได้ของประชาชนในพื้นที่เพิ่มสูงขึ้น
๒. มีตลาดรองรับผลิตภัณฑ์หรือสินค้าชุมชน ตลอดจนมีการขยายธุรกิจบนพื้นฐานและความพร้อมของชุมชน
๓. กองทุน, กลุ่มอาชีพ, กลุ่มสหกรณ์ต่าง ๆ ได้รับการสนับสนุนและมีการจัดการอย่างเป็นระบบ
๔. มีการพัฒนาระบบการผลิตและระบบการจัดการผลิตภัณฑ์ชุมชนที่มีประสิทธิภาพ
๕. ชุมชนเกิดการพัฒนาองค์ความรู้และกระบวนการเรียนรู้จนสามารถขยายผลไปสู่การปรับเปลี่ยนกระบวนการตัดสินใจในการดำเนินธุรกิจตามหลักเศรษฐกิจพอเพียง

๓. ยุทธศาสตร์การจัดการทรัพยากรธรรมชาติ คุณภาพอากาศ และระบบนิเวศอย่างยั่งยืน

๑. ชุมชนมีส่วนร่วมในการให้ความรู้และปลูกจิตสำนึกในการปรับเปลี่ยนพฤติกรรมที่มีผลกระทบต่อสิ่งแวดล้อม
๒. มีการจัดการปัญหาทรัพยากรธรรมชาติและสิ่งแวดล้อมอย่างเป็นระบบและได้มาตรฐาน
๓. ชุมชนมีส่วนร่วมในการอนุรักษ์ พัฒนา ป่าชุมชน ทรัพยากรธรรมชาติและสิ่งแวดล้อม รวมถึงระบบนิเวศในท้องถิ่นให้คงอยู่อย่างยั่งยืน
๔. เกิดแหล่งท่องเที่ยวใหม่ และมีการพัฒนาแหล่งท่องเที่ยวในพื้นที่ให้เป็นที่ยุทธศาสตร์ของประชาชนทั่วไป

๔. ยุทธศาสตร์การพัฒนาศิลปวัฒนธรรม การฟื้นฟูอนุรักษ์ จารีตประเพณี และภูมิปัญญาท้องถิ่น

๑. ชุมชนมีส่วนร่วมในการอนุรักษ์ ฟื้นฟูและสืบสานศิลปวัฒนธรรม จารีตประเพณีของตนเอง
๒. มีการจัดการองค์ความรู้ทางศิลปวัฒนธรรม จารีตประเพณีและภูมิปัญญาท้องถิ่น
๓. มีการสร้างแหล่งเรียนรู้เพื่อการสืบค้นภูมิปัญญา/เอกลักษณ์ท้องถิ่น

๕. ยุทธศาสตร์การพัฒนาคุณภาพชีวิต การศึกษา กีฬา การสาธารณสุข และสวัสดิการสังคม

๑. ผู้ด้อยโอกาส ได้รับการบริการและสวัสดิการจากรัฐอย่างทั่วถึง
๒. งานด้านการศึกษาทั้งในและนอกระบบได้รับการพัฒนาและสนับสนุนอย่างต่อเนื่อง
๓. มีระบบบริการสุขภาพ การป้องกันโรค การรักษาพยาบาลที่มีคุณภาพมาตรฐานประชาชนมีสุขภาพร่างกายที่แข็งแรงสมบูรณ์ปลอดภัยจากโรคภัยไข้เจ็บ
๔. ประชาชนที่ประสบปัญหาความยากจนสามารถพึ่งพาตนเองได้
๕. ประชาชนในพื้นที่ได้รับการบริการข้อมูลข่าวสารและถ่ายทอดเทคโนโลยีที่จำเป็นในการนำไปพัฒนาคุณภาพชีวิต

๖. ยุทธศาสตร์การจักระเบียบชุมชน สังคม การรักษาความสงบเรียบร้อย และการแก้ไขปัญหา

เสพติด

๑. ประชาชนมีความปลอดภัยในชีวิตและทรัพย์สินรวมทั้งมีส่วนร่วมในการป้องกันและแก้ไข ปัญหาในชุมชนเกิดการพัฒนาเครือข่ายชุมชน อาสาสมัคร และบุคลากรของหน่วยงานที่เกี่ยวข้อง ในการเฝ้าระวังประชาสัมพันธ์ และรณรงค์แนะแนวทางในการป้องกันและ บรรเทาสาธารณภัย
๒. ปัญหาเสพติดและปัญหาอบายมุขลดลง มีมาตรการในการป้องกันและแก้ไขปัญหอย่าง จริงจังและเป็นระบบ

๗. ยุทธศาสตร์การพัฒนาองค์กรและบุคลากรสู่การบริหารที่ดีด้วยเทคโนโลยี ๔.๐

๑. ร้อยละของประชาชนมีส่วนร่วมในการบริหารจัดการและพัฒนาชุมชนของตนเอง
๒. จำนวนบุคลากรของหน่วยงาน,ผู้นำชุมชน และสมาชิกกลุ่มองค์กรต่างๆ ได้รับการพัฒนา ชีตความสามารถและมีศักยภาพในการปฏิบัติงาน
๓. จำนวนหน่วยงาน,กลุ่มองค์กรต่างๆ มีเครื่องมือเครื่องใช้,อาคารสถานที่และวัสดุอุปกรณ์ที่ เพียงพอต่อการดำเนินงาน

๒.๖ กลยุทธ์

๑. ยุทธศาสตร์การพัฒนาโครงสร้างพื้นฐาน

- พัฒนาโครงสร้างพื้นฐานด้านการคมนาคมขนส่ง
- พัฒนาโครงสร้างพื้นฐานด้านการเกษตร
- พัฒนาโครงสร้างพื้นฐานด้านสาธารณูปโภคและสาธารณูปการ

๒. ยุทธศาสตร์การพัฒนาเศรษฐกิจชุมชน การสร้างงานและรายได้เพื่อลดปัญหาความยากจนด้วย ระบบเทคโนโลยี

- จัดอบรมให้ความรู้แก่กลุ่มอาชีพต่าง ๆ
 - สร้างความเข้มแข็งแก่หน่วยธุรกิจ,กองทุน, กลุ่มอาชีพ, กลุ่มสหกรณ์
 - สนับสนุนการพัฒนากระบบเศรษฐกิจ,กระบวนการผลิตและการจัดการผลิตภัณฑ์

ชุมชน

๓. ยุทธศาสตร์การจัดการทรัพยากรธรรมชาติ คุณภาพอากาศ และระบบนิเวศน์อย่างยั่งยืน

- การจัดการสิ่งแวดล้อมและระบบนิเวศน์ชุมชน
 - การป้องกัน,อนุรักษ์ ป่าไม้ ทรัพยากรธรรมชาติและสิ่งแวดล้อม
 - การสร้างจิตสำนึกชุมชนในการอนุรักษ์ทรัพยากรธรรมชาติและสิ่งแวดล้อม
 - การพัฒนาและส่งเสริมการท่องเที่ยว

๔. ยุทธศาสตร์การพัฒนาศิลปวัฒนธรรม การฟื้นฟูอนุรักษ์ จารีตประเพณี และภูมิปัญญาท้องถิ่น

- การส่งเสริมสนับสนุนการจัดกิจกรรมทางศาสนา
- การจัดการองค์ความรู้ทางศิลปวัฒนธรรม จริยธรรม ประเพณี
- การเชื่อมโยงวิถีชีวิตชุมชน กับจารีตประเพณีและศิลปวัฒนธรรมท้องถิ่น

๕. ยุทธศาสตร์การพัฒนาคุณภาพชีวิต การศึกษา กีฬา การสาธารณสุข และสวัสดิการสังคม

- จัดสวัสดิการแก่ผู้ด้อยโอกาส
- การส่งเสริมการศึกษาและการเรียนรู้ตลอดชีวิต
- การส่งเสริมด้านกีฬา สาธารณสุขและสุขภาวะชุมชน

- การแก้ไขปัญหาความยากจน
- การพัฒนาระบบเทคโนโลยีสารสนเทศและข้อมูลข่าวสาร

๖. ยุทธศาสตร์การจัดระเบียบชุมชน สังคม การรักษาความสงบเรียบร้อย และการแก้ไขปัญหาเสพติด

- ป้องกันและแก้ไขปัญหาอบายมุขและสิ่งเสพติด
- เสริมสร้างประสิทธิภาพในการรักษาความสงบปลอดภัยให้แก่ชุมชน
- กระตุ้นการมีส่วนร่วมในการแก้ไขปัญหาโดยมุ่งเน้นทุกภาคส่วนของชุมชน

๗. ยุทธศาสตร์การพัฒนาองค์กรและบุคลากรสู่การบริหารที่ดีด้วยเทคโนโลยี ๔.๐

- การพัฒนาเพิ่มศักยภาพให้แก่บุคลากรและกลุ่มองค์กรต่างๆ
- ส่งเสริมให้ทุกภาคส่วนมีส่วนร่วมด้านการเมือง, การบริหารจัดการและการตรวจสอบ

ควบคุม

- ส่งเสริมองค์กรต่างๆ เพื่อจัดกิจกรรมทางสังคมและกิจกรรมมวลชน
- จัดหาทรัพยากร, วัสดุ, อุปกรณ์ เพื่อเพิ่มประสิทธิภาพในการดำเนินงาน
 - พัฒนาระบบการบริหารองค์กรและการให้บริการประชาชนตามหลักธรรมาภิบาล

๒.๗ จุดยืนทางยุทธศาสตร์

การกำหนดจุดยืนทางยุทธศาสตร์ (Positioning) ขององค์การบริหารส่วนตำบลแม่สาบ กำหนดการพัฒนาที่ครอบคลุมกิจกรรมต่าง ๆ ขององค์การบริหารส่วนตำบลแม่สาบ ที่เกี่ยวข้องกับยุทธศาสตร์การพัฒนา จำนวน ๗ ยุทธศาสตร์ และ ๒๖ กลยุทธ์ โดยมีจุดยืนทางยุทธศาสตร์ดังนี้

๑. การพัฒนาโครงสร้างพื้นฐาน ระบบสาธารณสุขโรค การคมนาคมขนส่ง และการจัดการผังเมืองให้เป็นเมืองน่าอยู่
๒. พัฒนาระบบเศรษฐกิจชุมชนให้มีเสถียรภาพ ยั่งยืน พึ่งพาตัวเองได้
๓. การอนุรักษ์ และการบริหารจัดการทรัพยากรธรรมชาติและสิ่งแวดล้อมให้มีประสิทธิภาพ
๔. อนุรักษ์และสืบสาน ประเพณี วัฒนธรรมท้องถิ่น ส่งเสริมภูมิปัญญาท้องถิ่นนำมาเพิ่มมูลค่าผลิตภัณฑ์ ส่งเสริมให้คนมีคุณธรรมจริยธรรม สร้างสังคมคุณภาพ
๕. ส่งเสริมและพัฒนาระบบการศึกษาการส่งเสริมการเรียนรู้ตลอดชีวิต การส่งเสริมสุขภาพ การจัดการด้านสาธารณสุข การนำเทคโนโลยีใหม่มาใช้ส่งเสริมคุณภาพชีวิตแก่ประชาชนให้มีคุณภาพ
๖. จัดให้มีระบบรักษาความปลอดภัยชุมชน มีการจัดระเบียบชุมชน ป้องกันปัญหาเสพติดและอาชญากรรม รวมถึงความปลอดภัยในชีวิตและทรัพย์สิน
๗. จัดการบริหารงานอย่างมีประสิทธิภาพ สร้างความโปร่งใส ตรวจสอบได้ ประชาชนมีส่วนร่วม ส่งเสริมการปกครองในระบอบประชาธิปไตยอันมีพระมหากษัตริย์เป็นประมุข

๒.๘ ความเชื่อมโยงของยุทธศาสตร์ในภาพรวม

ในภาพรวมแล้วยุทธศาสตร์การพัฒนาขององค์การบริหารส่วนตำบลแม่สาบมุ่งพัฒนา ๗ ด้าน ได้แก่ การพัฒนา

เศรษฐกิจและโครงสร้างพื้นฐาน การส่งเสริมด้านการศึกษา กีฬา ศาสนา ศิลปะ วัฒนธรรม และภูมิปัญญาท้องถิ่น การบริหารจัดการด้านทรัพยากรธรรมชาติและสิ่งแวดล้อม การพัฒนาด้านสังคมและส่งเสริมคุณภาพชีวิต การพัฒนาด้านสังคมและส่งเสริมคุณภาพชีวิต ซึ่งการพัฒนาด้านการเมืองและการบริหารจัดการจัดทำแผนพัฒนาท้องถิ่นขององค์การบริหารส่วนตำบลแม่สาบมีความเชื่อมโยงของยุทธศาสตร์ในภาพรวมดังนี้

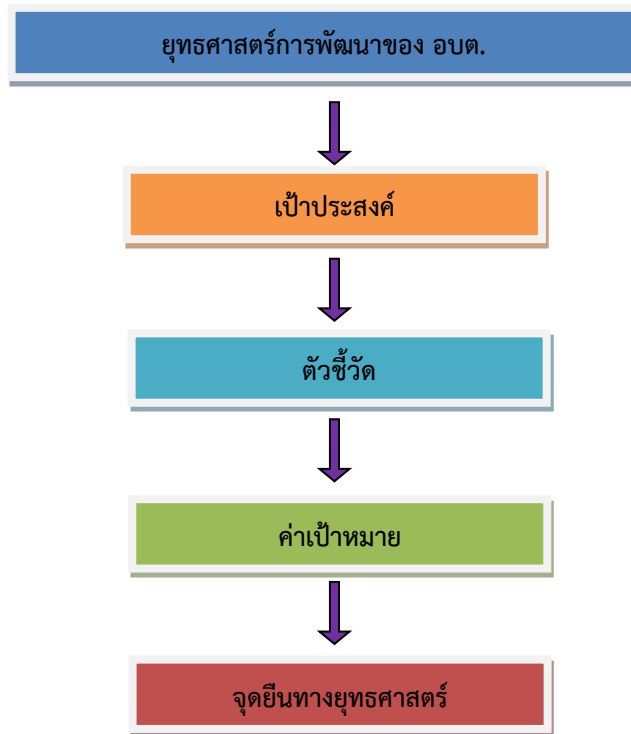

๓. การวิเคราะห์เพื่อพัฒนาท้องถิ่น

๓.๑ การวิเคราะห์กรอบการจัดทำยุทธศาสตร์ขององค์กรปกครองส่วนท้องถิ่น
ในการจัดทำแผนพัฒนาท้องถิ่นสี่ปีของเทศบาลได้ใช้การวิเคราะห์ SWOT Analysis/Demand (Demand Analysis)/Global Demand และ Trend ปัจจัยและสถานการณ์การเปลี่ยนแปลงที่มีผลต่อการพัฒนา อย่างน้อยต้องประกอบด้วย การวิเคราะห์ศักยภาพด้านเศรษฐกิจ ด้านสังคม ด้านทรัพยากรธรรมชาติและสิ่งแวดล้อม ซึ่งมีรายละเอียดดังนี้

จุดแข็ง (Strength - S)

๑. มีเครื่องมือและอุปกรณ์ค่อนข้างทันสมัย
๒. ประชาชน ผู้นำชุมชน มีความพร้อมที่จะให้ความร่วมมือกับทางราชการในการพัฒนาท้องถิ่นของตนเอง
๓. ประชาชนยังยึดมั่นในขนบธรรมเนียมประเพณีและวัฒนธรรมท้องถิ่น
๔. มีความสงบไม่ค่อยจะมีปัญหาด้านความปลอดภัยและด้านมลพิษ
๕. มีความอุดมสมบูรณ์ของทรัพยากรชาติ

จุดอ่อน (Weakness - W)

๑. งบประมาณที่ได้รับจัดสรรไม่เพียงพอต่อการพัฒนา
๒. ขาดการรวมกลุ่มของประชาชนที่จะส่งเสริมอาชีพเพื่อพัฒนารายได้สร้างมูลค่าเพิ่มให้กับผลผลิต
๓. ตั้งอยู่ห่างไกลจากอำเภอยากต่อการติดต่อราชการ
๔. การขยายเขตไฟฟ้ายังไม่ครอบคลุม

๕. แรงงานในพื้นที่ขาดทักษะและมีมือแรงงาน

โอกาส (Opportunity - O)

1. พื้นที่มีมากและอุดมสมบูรณ์เหมาะสำหรับปลูกพืชและเลี้ยงสัตว์ พื้นที่เป็นภูเขาสูง ป่าไม้ค่อนข้างสมบูรณ์รวมทั้งเป็นแหล่งต้นน้ำ จึงเหมาะแก่การท่องเที่ยวเชิงอนุรักษ์
2. มีอากาศที่หนาวเย็น เหมาะสำหรับปลูกพืชเมืองหนาว
3. จำนวนประชากรวัยทำงานมีมาก
4. มีความหลากหลายทางชาติพันธุ์

อุปสรรค (Threat - T)

1. เส้นทางคมนาคมไม่สะดวกในการเดินทาง บางเส้นทางใช้ไม่ได้ในฤดูฝน
2. ระบบสื่อสารโทรคมนาคมไม่ทั่วถึง
3. แต่ละหมู่บ้านอยู่ห่างกันคนละทิศทาง ยากต่อการปฏิบัติงานและสื่อสารถึงกัน
4. วัยแรงงานอพยพไปหางานทำในเมืองและต่างประเทศ
5. ระดับการศึกษาของประชาชนต่ำ และมีฐานะยากจน
6. ภาคเกษตรขาดการพัฒนาอย่างครบวงจร
7. ไม่มีตลาดรองรับสินค้ากลุ่มอาชีพ และผลิตภัณฑ์ของตำบล

๓.๒ การประเมินสถานการณ์สภาพแวดล้อมภายนอกที่เกี่ยวข้อง

๓.๒.๑) การเปลี่ยนแปลงในประเทศที่จะส่งผลกระทบต่อ อบต.

- รัฐธรรมนูญฉบับใหม่จะส่งผลกระทบต่อองค์กรปกครองส่วนท้องถิ่นอย่างไร
- แนวโน้มการยกฐานะจาก อบต. เป็นเทศบาลทั่วประเทศ
- แนวโน้มการควบรวมองค์กรปกครองส่วนท้องถิ่นที่มีพื้นที่ในตำบลเดียวกันให้มีองค์กรเดียว
- การเพิ่มขึ้นหรือลดลงของการจัดสรรเงินงบประมาณให้ อบต.

๓.๒.๒) การเปลี่ยนแปลงในระดับภูมิภาคที่จะส่งผลกระทบต่อ อบต.

AEC หรือ Asean Economics Community คือการรวมตัวของชาติในอาเซียน ๑๐ ประเทศ โดยมี ไทย พม่า ลาว เวียดนาม มาเลเซีย สิงคโปร์ อินโดนีเซีย ฟิลิปปินส์ กัมพูชา บรูไน เพื่อที่จะให้มีผลประโยชน์ทางเศรษฐกิจร่วมกัน จะมีรูปแบบคล้ายๆ กลุ่ม Euro Zone นั้นเอง จะทำให้มีผลประโยชน์ อำนาจต่อรองต่างๆ กับคู่ค้าได้มากขึ้น และการนำเข้า ส่งออกของชาติในอาเซียนก็จะเสรี ยกเว้นสินค้าบางชนิดที่แต่ละประเทศอาจจะขอไว้ไม่ลดภาษีนำเข้า (เรียกว่าสินค้าอ่อนไหว)

Asean จะรวมตัวเป็น ประชาคมเศรษฐกิจอาเซียนและมีผลเป็นรูปธรรม ณ วันที่ ๓๑ ธันวาคม ๒๕๕๘ ณ วันนั้นจะทำให้ภูมิภาคนี้เปลี่ยนแปลงไปอย่างมาก โดย AEC Blueprint (แบบพิมพ์เขียว) หรือแนวทางที่จะให้ AEC เป็นไปคือ

1. การเป็นตลาดและฐานการผลิตเดียวกัน
2. การเป็นภูมิภาคที่มีขีดความสามารถในการแข่งขันสูง
3. การเป็นภูมิภาคที่มีการพัฒนาทางเศรษฐกิจที่เท่าเทียมกัน
4. การเป็นภูมิภาคที่มีการบูรณาการเข้ากับเศรษฐกิจโลก

และจากการวิเคราะห์สถานการณ์การเปลี่ยนแปลงในระดับภูมิภาค หรือ การเข้าสู่ AEC ที่จะส่งผลกระทบต่อองค์การบริหารส่วนตำบลแม่สาบ ในประเด็นต่างๆ ดังนี้

๑. ประเด็นการพัฒนาเศรษฐกิจและโครงสร้างพื้นฐาน

การเข้าสู่ประชาคมเศรษฐกิจอาเซียน (AEC) ของไทย ทำให้องค์กรปกครองส่วนท้องถิ่น โดยเฉพาะอย่างยิ่งองค์การบริหารส่วนตำบลแม่สาบ ต้องให้ความสำคัญกับการพัฒนาโครงสร้างพื้นฐานเพื่อรองรับการหลั่งไหลเข้ามาของประชากรประเทศเพื่อนบ้านไม่ว่าจะเข้ามาในฐานะนักท่องเที่ยว คนทำงาน หรือ

การอื่นใด การพัฒนาโครงสร้างพื้นฐานที่สำคัญ เช่น ถนน ป้ายจราจรที่มีภาษาอังกฤษและภาษาต่างประเทศที่จำเป็น นอกจากนี้ยังต้องคำนึงถึงการสร้างงานและสร้างอาชีพที่จะต้องส่งเสริมให้คนในพื้นที่ที่มีความสามารถในด้านทักษะฝีมือแรงงานและความสามารถในการแข่งขันเป็นต้น

๒. ประเด็นด้านการศึกษา ศาสนา ศิลปะ วัฒนธรรม และภูมิปัญญาท้องถิ่น

การศึกษา

ภาษาอังกฤษยังเป็นภาษาที่คนไทยมีความเชี่ยวชาญในการสื่อสารน้อยกว่าประเทศอื่นๆในอาเซียน ดังนั้น องค์การบริหารส่วนตำบลแม่สาบ จึงได้เริ่มต้นเร่งรัดพัฒนาให้ประชาชนในพื้นที่ที่มีทักษะในการสนทนาภาษาอังกฤษเพิ่มมากขึ้น

ศาสนา

อาจเกิดความขัดแย้งในการเผยแพร่ศาสนาของชาวต่างชาติที่เดินทางเข้ามาในไทยมากขึ้น เช่น อาจมีการเผยแพร่ศาสนาคริสต์ ศาสนาอิสลาม อาจมีการกระทบกระทั่งกันระหว่างผู้นับถือศาสนาที่แตกต่างกัน เช่น ชาวคริสเตียนมาท่องเที่ยวในวัดที่เป็นแหล่งท่องเที่ยวและมีการลบลู่อย่างรู้เท่าไม่ถึงการณ์ เป็นต้น

ศิลปะ วัฒนธรรม และภูมิปัญญาท้องถิ่น

ประชาสังคมและวัฒนธรรมอาเซียน (ASEAN SOCIO-CULTURAL COMMUNITY) มีแผนปฏิบัติการด้านสังคมและวัฒนธรรมอาเซียนระบุในแผนปฏิบัติการเวียงจันทน์ที่สำคัญ คือ การพัฒนามนุษย์และการสร้างอัตลักษณ์อาเซียน ต้องสร้างความตระหนักรู้ถึงความแตกต่างในมรดกทางวัฒนธรรม เช่น มุสลิมมีอาหารที่เป็นข้อห้าม ตามธรรมเนียมบรูไนไม่มีการจับมือกับเพศตรงข้าม การใช้มือซ้ายในการส่งของหรือนามบัตรให้แก่ชาวมุสลิมถือเป็นสิ่งไม่สุภาพ นอกจากนี้ต้องพยายามรักษาวัฒนธรรมและภูมิปัญญาท้องถิ่นดั้งเดิมเอาไว้ พร้อมทั้งเผยแพร่ เป็นต้น

๓. ประเด็นด้านการจัดการทรัพยากรธรรมชาติและสิ่งแวดล้อม

การบุกรุกพื้นที่ป่าอาจมีมากขึ้น ด้วยสาเหตุทั้งที่เกิดจากคนไทยและชาวต่างชาติ สาเหตุที่เกิดจากคนไทยคือการเพิ่มขึ้นของจำนวนประชากรทำให้ที่ทำกินไม่เพียงพอต่อความต้องการ หรือการขายที่ดินให้นายทุนต่างชาติแล้วไม่มีที่ทำกินจึงต้องไปเปิดป่าใหม่ ส่วนสาเหตุจากชาวต่างชาติ อาจมีนายทุนเข้ามาทำลายทรัพยากรธรรมชาติและสิ่งแวดล้อม เช่น การตัดไม้เพื่อผลประโยชน์ทางเศรษฐกิจ การเข้าสัมปทานเหมืองแร่หรือทรัพยากรธรรมชาติที่สำคัญอื่นๆ มลพิษจากข้อเสียข้ามแดน เช่น อาจมีขยะข้ามแดน

๔. ประเด็นด้านสังคมและการส่งเสริมคุณภาพชีวิต

ปัญหาสังคมจะรุนแรงถ้าไม่ได้รับการวางแผนที่ดี เนื่องจากจะมีขยะจำนวนมากมากขึ้น ปัญหาการแบ่งชนชั้น ถ้าคนไทยทำงานกับคนต่างชาติที่ด้อยกว่า อาจมีการแบ่งชนชั้นกันได้ จะมีชุมชนสลัมเกิดขึ้น และอาจมี พม่าทาว์น ลาวทาว์น กัมพูชาทาว์น ปัญหาอาชญากรรมจะรุนแรง สถิติการก่ออาชญากรรมจะเพิ่มขึ้นอย่างมากจากชนชั้นที่มีปัญหา คนจะทำผิดกฎหมายมากขึ้นเนื่องจากไม่รู้กฎหมาย นอกจากนี้การจัดระเบียบชุมชนสังคมและความสงบเรียบร้อยมากขึ้น เนื่องจากกฎหมายและวัฒนธรรมของแต่ละชนชาติอาจมีความแตกต่างกัน ดังนั้น อาจมีการฝ่าฝืนกฎหมายจากชาวต่างประเทศในไทยมากขึ้นทั้งโดยตั้งใจและความไม่รู้กฎหมาย อีกทั้ง อาจเกิดปัญหาอาชญากรรม ยาเสพติด เพิ่มมากขึ้นจากการหลั่งไหลของแรงงานต่างด้าวที่เข้ามาทำงานในไทยมากขึ้น ปัญหาด้านสาธารณสุขที่สำคัญคงหนีไม่พ้น โรคติดต่อที่สำคัญ ไม่ว่าจะเป็น โรคเอดส์

ไข้เลือดออก SARS ไข้หวัดนกและโรคอื่น ๆ ที่มีผลมาจากการเคลื่อนย้ายแรงงานเข้ามาในไทย การค้ามนุษย์และการท่องเที่ยว มีความเสี่ยงต่อการปนเปื้อน การแพร่ระบาดของโรคศัตรูพืชและโรคระบาดสัตว์

๕. ประเด็นด้านการบริหารบ้านเมืองที่ดีและการพัฒนาองค์กร

ด้านการเมืองในระดับชาติอาจยังความขัดแย้งด้านการเมืองระหว่างรัฐสมาชิกด้วยกันเอง รวมทั้งปัญหาการก่อการร้ายที่เป็นผลมาจากการเมือง ซึ่งประเทศใดประเทศหนึ่งไม่สามารถแก้ไขได้โดยลำพัง

การบริหารภาครัฐต้องเร่งรัดพัฒนาให้ตอบสนองการให้บริการ โดยเฉพาะอย่างยิ่งการให้บริการ ในด้านการอนุญาต อนุมัติ ต่างๆ ซึ่งต้องมีคู่มือภาษาอังกฤษ จีน เป็นต้น เพื่อสื่อสารกับชาวต่างชาติที่ต้องการทำ นิติกรรมต่างๆซึ่งเกี่ยวกับรัฐ เช่น การเสียภาษีบำรุงท้องที่ การเสียภาษีป้าย เป็นต้น อีกทั้งเจ้าหน้าที่ภาครัฐ จำต้องพัฒนาการใช้ภาษาอังกฤษให้อยู่ในระดับที่สื่อสารกับผู้ให้บริการที่เป็นชาวต่างชาติ

ส่วนที่ 3

การนำแผนพัฒนาท้องถิ่นไปสู่การปฏิบัติ

ส่วนที่ ๓ การนำแผนพัฒนาท้องถิ่นไปสู่การปฏิบัติ

๑. ยุทธศาสตร์การพัฒนาและแผนงาน

ที่	ยุทธศาสตร์ชาติ ๒๐ ปี	แผนพัฒนาเศรษฐกิจและสังคมแห่งชาติ ฉบับที่ ๑๓	SDGs	ยุทธศาสตร์จังหวัด	ยุทธศาสตร์การพัฒนารองขององค์กรปกครองส่วนท้องถิ่นในเขตจังหวัด	ยุทธศาสตร์ (อปท.)	กลยุทธ์	แผนงาน	หน่วยงานรับผิดชอบหลัก
๑	ด้านความมั่นคง	หมวดหมู่ที่ ๕ ไทยเป็นประตูการค้าการลงทุนและยุทธศาสตร์ทางโลจิสติกที่สำคัญของภูมิภาค	เป้าหมายที่ ๑๑ ทำให้เมืองและการตั้งถิ่นฐานของมนุษย์มีความปลอดภัยทั่วถึงพร้อมรับการเปลี่ยนแปลงและยั่งยืน	การขับเคลื่อนเกษตรเพิ่มมูลค่า เกษตรแปรรูปมูลค่าสูง และนวัตกรรมอาหารแห่งอนาคต ภายใต้ BCG Model	ด้านโครงสร้างพื้นฐาน สาธารณูปโภคและแหล่งน้ำ	การพัฒนาโครงสร้างพื้นฐาน	การพัฒนาโครงสร้างพื้นฐาน	แผนงานอุตสาหกรรมและการโยธา	กองช่าง
๒	ด้านการสร้างความสามารถในการแข่งขัน	หมวดหมู่ที่ ๑ ไทยเป็นประเทศชั้นนำด้านสินค้าเกษตรและแปรรูปมูลค่าสูง	เป้าหมายที่ ๑ ยุติความยากจนในทุกรูปแบบทุกที่	การพัฒนาเศรษฐกิจชุมชน การสร้างงานและรายได้เพื่อลดปัญหาความยากจนด้วยระบบเทคโนโลยี	การพัฒนาคุณภาพชีวิต การศึกษา ส่งเสริมเศรษฐกิจ และการท่องเที่ยว	การพัฒนาเศรษฐกิจชุมชน การสร้างงานและรายได้ เพื่อลดปัญหาความยากจนด้วยระบบเทคโนโลยี	การพัฒนาเศรษฐกิจชุมชน การสร้างงานและรายได้ เพื่อลดปัญหาความยากจนด้วยระบบเทคโนโลยี	แผนงานสังคมสงเคราะห์	กองช่าง
	ด้านการพัฒนาและเสริมสร้างทรัพยากรมนุษย์	หมวดหมู่ที่ ๒ ไทยเป็นจุดหมายของการท่องเที่ยวที่เน้นคุณภาพและความยั่งยืน	เป้าหมายที่ ๒ ยุติความหิวโหย บรรลุความมั่นคงทางอาหารและยกระดับโภชนาการและส่งเสริมเกษตรกรรมที่ยั่งยืน					แผนงานการเกษตร	
		หมวดหมู่ที่ ๗ ไทยมี SME ที่เข้มแข็งมีศักยภาพสูงและสามารถแข่งขัน	เป้าหมายที่ ๗ ยุติความหิวโหย บรรลุความมั่นคงทางอาหารและยกระดับโภชนาการและส่งเสริมเกษตรกรรมที่ยั่งยืน					แผนงานการศาสนา วัฒนธรรมและนันทนาการ	

ที่	ยุทธศาสตร์ชาติ ๒๐ ปี	แผนพัฒนาเศรษฐกิจ และสังคมแห่งชาติ ฉบับที่ ๑๓	SDGs	ยุทธศาสตร์จังหวัด	ยุทธศาสตร์การ พัฒนาขององค์กร ปกครองส่วน ท้องถิ่นในเขต จังหวัด	ยุทธศาสตร์ (อปท.)	กลยุทธ์	แผนงาน	หน่วยงาน รับผิดชอบ หลัก
๓	ด้านการสร้างการเติบโต บนคุณภาพชีวิตที่เป็น มิตรต่อสิ่งแวดล้อม	หมวดหมู่ที่ ๗ ไทยสามารถลดความเสี่ยง และผลกระทบจากภัย ธรรมชาติและการ เปลี่ยนแปลงสภาพภูมิอากาศ	เป้าหมายที่ ๒ ยุติความหิวโหย บรรลุ ความมั่นคงทางอาหาร และยกระดับ โภชนาการและส่งเสริม เกษตรกรรมที่ยั่งยืน เป้าหมายที่ ๖ สร้างหลักประกันเรื่อง น้ำและการสุขาภิบาล ให้มีการจัดการอย่าง ยั่งยืนและมีสภาพ พร้อมใช้สำหรับทุกคน เป้าหมายที่ ๑๒ สร้างหลักประกันให้มี แบบแผนการผลิตและ การบริโภคที่ยั่งยืน เป้าหมายที่ ๑๓ ปฏิบัติการอย่าง เร่งด่วนเพื่อต่อสู้กับ การเปลี่ยนแปลงสภาพ ภูมิอากาศและ ผลกระทบที่เกิดขึ้น	การจัดการเชิงรุกใน ปัญหาฝุ่นควัน (PM ๒.๕) และการรักษา ทรัพยากรธรรมชาติและ สิ่งแวดล้อม	ด้านการจัดการ ทรัพยากรธรรมชาติและ สิ่งแวดล้อม	การจัดการ ทรัพยากรธรรมชาติ คุณภาพอากาศ และ ระบบนิเวศน์อย่าง ยั่งยืน	การจัดการ ทรัพยากรธรรมชาติ คุณภาพอากาศ และ ระบบนิเวศน์อย่างยั่งยืน	แผนงานเคหะและชุมชน แผนงานการเกษตร	สำนักปลัด อบต.

ที่	ยุทธศาสตร์ชาติ ๒๐ ปี	แผนพัฒนาเศรษฐกิจและสังคมแห่งชาติ ฉบับที่ ๑๓	SDGs	ยุทธศาสตร์จังหวัด	ยุทธศาสตร์การพัฒนารองขององค์กรปกครองส่วนท้องถิ่นในเขตจังหวัด	ยุทธศาสตร์ (อปท.)	กลยุทธ์	แผนงาน	หน่วยงานรับผิดชอบหลัก		
๔	ด้านการสร้างความสามารถในการแข่งขัน	หมวดหมู่ที่ ๔ ไทยมีพื้นที่อัจฉริยะที่น่าอยู่ปลอดภัยเติบโตได้อย่างยั่งยืน	เป้าหมายที่ ๑๑ ทำให้เมืองและการตั้งถิ่นฐานของมนุษย์มีความปลอดภัยทั่วถึง พร้อมรับการเปลี่ยนแปลงและยั่งยืน	การยกระดับการค้าการลงทุนบนฐานเศรษฐกิจสร้างสรรค์ (Creative Economy) นวัตกรรม (Innovation) และการพัฒนาอย่างยั่งยืน (SDGs)	ด้านศาสนา ศิลปวัฒนธรรม ประเพณี และภูมิปัญญาท้องถิ่น	การพัฒนา ศิลปวัฒนธรรม การฟื้นฟู อนุรักษ์จารีตประเพณี และภูมิปัญญาท้องถิ่น	การพัฒนา ศิลปวัฒนธรรม การฟื้นฟู อนุรักษ์จารีตประเพณี และภูมิปัญญาท้องถิ่น	แผนงานการศาสนา วัฒนธรรมและ นันทนาการ	กองการศึกษา ศาสนาและ วัฒนธรรม		
	แผนงานการศึกษา										
๕	ด้านความมั่นคง	หมวดหมู่ที่ ๔ ไทยเป็นศูนย์กลางทาง การแพทย์และสุขภาพมูลค่าสูง	เป้าหมายที่ ๓ สร้างหลักประกันว่าคนมีชีวิตที่มีสุขภาพดีและส่งเสริม สวัสดิภาพสำหรับทุกคนในทุกวัย	การเสริมสร้างสังคมคุณภาพ เมืองน่าอยู่มีความปลอดภัย เพื่อคุณภาพชีวิตที่ดีของประชาชน	ด้านการพัฒนาคุณภาพชีวิต การศึกษา ส่งเสริมเศรษฐกิจ และการท่องเที่ยว	การพัฒนา คุณภาพชีวิต การศึกษา กีฬา การสาธารณสุข และสวัสดิการสังคม	การพัฒนา คุณภาพชีวิต การศึกษา กีฬา การสาธารณสุข และสวัสดิการสังคม	แผนงานการศึกษา	สำนักปลัด อบต.		
	ด้านการพัฒนาและเสริมสร้างศักยภาพทรัพยากรมนุษย์							หมวดหมู่ที่ ๑๒ ไทยมีกำลังคนสมรรถนะสูงมุ่งเรียนรู้อย่างต่อเนื่องตอบโจทย์ การพัฒนาแห่งอนาคต	เป้าหมายที่ ๔ สร้างหลักประกันว่าทุกคนมีการศึกษาที่มีคุณภาพอย่างเท่าเทียมและสนับสนุนโอกาสในการเรียนรู้ตลอดชีวิต	แผนงานสาธารณสุข	กองการศึกษา ศาสนาและ วัฒนธรรม
	ด้านการสร้างโอกาสและความเสมอภาคทางสังคม	หมวดหมู่ที่ ๑๓ ไทยมีภาครัฐที่ทันสมัยมี ประสิทธิภาพและตอบโจทย์ประชาชน	เป้าหมายที่ ๕ บรรลุความเสมอภาคระหว่างเพศและให้อำนาจของผู้หญิงและ เด็กหญิงทุกคน							แผนงานสังคมสงเคราะห์	กองสวัสดิการสังคมฯ
										แผนงานสร้างความเข้มแข็งของชุมชน	
									แผนงานการศาสนา วัฒนธรรมและ นันทนาการ		

ที่	ยุทธศาสตร์ชาติ ๒๐ ปี	แผนพัฒนาเศรษฐกิจ และสังคมแห่งชาติ ฉบับที่ ๑๓	SDGs	ยุทธศาสตร์จังหวัด	ยุทธศาสตร์การ พัฒนาขององค์กร ปกครองส่วน ท้องถิ่นในเขต จังหวัด	ยุทธศาสตร์ (อปท.)	กลยุทธ์	แผนงาน	หน่วยงาน รับผิดชอบ หลัก
๖	ด้านความมั่นคง	<p>หมวดหมู่ที่ ๔ ไทยเป็นศูนย์กลางทาง การแพทย์และสุขภาพ มูลค่าสูง</p> <p>หมวดหมู่ที่ ๑๑ ไทยสามารถลดความเสี่ยง และผลกระทบจากภัย ธรรมชาติและการ เปลี่ยนแปลงสภาพภูมิอากาศ</p> <p>หมวดหมู่ที่ ๑๒ ไทยมีกำลังคนสมรรถนะสูงมุ่ง เรียนรู้อย่างต่อเนื่องตอโจทย์ การพัฒนาแห่งอนาคต</p>	<p>เป้าหมายที่ ๓ สร้างหลักประกันว่า คนมีชีวิตที่มีสุขภาพ ดีและส่งเสริม สวัสดิภาพสำหรับทุก คนในทุกวัย</p> <p>เป้าหมายที่ ๑๑ ทำให้เมืองและการ ตั้งถิ่นฐานของมนุษย์ มีความปลอดภัย ทั่วถึง พร้อมรับการ เปลี่ยนแปลง</p> <p>เป้าหมายที่ ๑๓ ปฏิบัติการอย่าง เร่งด่วนเพื่อต่อสู้กับ การเปลี่ยนแปลง สภาพภูมิอากาศและ ผลกระทบที่เกิดขึ้น</p>	การเสริมสร้างสังคม คุณภาพ เมืองน่าอยู่มี ความปลอดภัย เพื่อ คุณภาพชีวิตที่ดีของ ประชาชน	การป้องกันบรรเทาสา ธารณภัยและการรักษา ความสงบเรียบร้อยใน ชุมชน	การจัดระเบียบชุมชน สังคม การรักษาความ สงบเรียบร้อย และ แก้ไขปัญหาเสพติด	การจัดระเบียบชุมชน สังคม การรักษาความ สงบเรียบร้อย และ แก้ไขปัญหาเสพติด	<p>แผนงานการศึกษา</p> <p>แผนงานสาธารณสุข</p> <p>แผนงานรักษาความสงบ ภายใน</p>	สำนักปลัด อบต.

ที่	ยุทธศาสตร์ชาติ ๒๐ ปี	แผนพัฒนาเศรษฐกิจ และสังคมแห่งชาติ ฉบับที่ ๑๓	SDGs	ยุทธศาสตร์จังหวัด	ยุทธศาสตร์การ พัฒนาขององค์กร ปกครองส่วน ท้องถิ่นในเขต จังหวัด	ยุทธศาสตร์ (อปท.)	กลยุทธ์	แผนงาน	หน่วยงาน รับผิดชอบ หลัก
๗	ด้านการพัฒนาและ เสริมสร้างศักยภาพ ทรัพยากรมนุษย์	หมวดหมู่ที่ ๑๒ ไทยมีกำลังคนสมรรถนะสูงมุ่ง เรียนรู้อย่างต่อเนื่องตอบโจทย์ การพัฒนาแห่งอนาคต	เป้าหมายที่ ๑๑ ไทยสามารถลดควา เสี่ยงและผลกระทบ จากภัยธรรมชาติ และการเปลี่ยนแปลง สภาพภูมิอากาศ	การเสริมสร้างสังคม คุณภาพ เมืองน่าอยู่มี ความปลอดภัย เพื่อ คุณภาพชีวิตที่ดีของ ประชาชน	การบริหารจัดการ บ้านเมืองที่ดี	การพัฒนางค์กรและ บุคลากรสู่การบริหาร จัดการที่ดี ด้วย เทคโนโลยียุค ๔.๐	การพัฒนางค์กรและ บุคลากรสู่การบริหาร จัดการที่ดี ด้วย เทคโนโลยียุค ๔.๐	แผนงานรักษาความสงบ เรียบร้อย	สำนักปลัด อบต.
	ด้านการปรับสมดุลและ พัฒนาระบบการบริหาร จัดการภาครัฐ	หมวดหมู่ที่ ๑๓ ไทยมีภาครัฐที่ทันสมัยมี ประสิทธิภาพและตอบโจทย์ ประชาชน	เป้าหมายที่ ๑๓ ปฏิบัติการอย่าง เร่งด่วน					แผนงานสร้างความเข้า แข็งของชุมชน	

บัญชีสรุปโครงการพัฒนา
แผนพัฒนาท้องถิ่น (พ.ศ.๒๕๖๖ - ๒๕๗๐) เปลี่ยนแปลง (ฉบับที่ ๑)
องค์การบริหารส่วนตำบลแม่สาบ อำเภอสะเมิง จังหวัดเชียงใหม่

ยุทธศาสตร์	ปี ๒๕๖๖		ปี ๒๕๖๗		ปี ๒๕๖๘		ปี ๒๕๖๙		ปี ๒๕๗๐		รวม ๕ ปี	
	จำนวนโครงการ	งบประมาณ (บาท)	จำนวนโครงการ	งบประมาณ (บาท)	จำนวนโครงการ	งบประมาณ (บาท)	จำนวนโครงการ	งบประมาณ (บาท)	จำนวนโครงการ	งบประมาณ (บาท)	จำนวนโครงการ	งบประมาณ (บาท)
๑.ยุทธศาสตร์การพัฒนาโครงสร้างพื้นฐาน ๑.๑ แผนงานอุตสาหกรรมและการโยธา	๑๒	๑๐,๗๖๐,๐๐๐	๑๖	๔,๗๔๗,๐๐๐	๑๒	๔,๑๘๗,๐๐๐	๘	๒,๙๕๐,๐๐๐	๘	๒,๙๕๐,๐๐๐	๕๖	๒๕,๕๙๔,๐๐๐
รวม	๑๒	๑๐,๗๖๐,๐๐๐	๑๖	๔,๗๔๗,๐๐๐	๑๒	๔,๑๘๗,๐๐๐	๘	๒,๙๕๐,๐๐๐	๘	๒,๙๕๐,๐๐๐	๕๖	๒๕,๕๙๔,๐๐๐
๒.ยุทธศาสตร์การพัฒนาเศรษฐกิจชุมชน การสร้างงานและรายได้เพื่อลดปัญหาความยากจน ด้วยระบบเทคโนโลยี												
๒.๑ แผนงานสังคมสงเคราะห์	๒	๑๓๐,๐๐๐	๒	๑๓๐,๐๐๐	๒	๑๓๐,๐๐๐	๒	๑๓๐,๐๐๐	๒	๑๓๐,๐๐๐	๑๐	๖๕๐,๐๐๐
๒.๒ แผนงานการเกษตร	๓	๑๗๐,๐๐๐	๓	๑๗๐,๐๐๐	๓	๑๗๐,๐๐๐	๓	๑๗๐,๐๐๐	๓	๑๗๐,๐๐๐	๑๕	๘๕๐,๐๐๐
๒.๓ แผนงานการศาสนาวัฒนธรรมและนันทนาการ	๖	๕๒๒,๐๐๐	๖	๕๓๐,๐๐๐	๔	๓๘๐,๐๐๐	๔	๓๘๐,๐๐๐	๔	๓๘๐,๐๐๐	๒๔	๒,๑๙๒,๐๐๐
รวม	๑๑	๘๒๒,๐๐๐	๑๑	๘๓๐,๐๐๐	๙	๖๘๐,๐๐๐	๙	๖๘๐,๐๐๐	๙	๖๘๐,๐๐๐	๔๙	๓,๖๙๒,๐๐๐

ยุทธศาสตร์	ปี ๒๕๖๖		ปี ๒๕๖๗		ปี ๒๕๖๘		ปี ๒๕๖๙		ปี ๒๕๗๐		รวม ๕ ปี	
	จำนวนโครงการ	งบประมาณ (บาท)	จำนวนโครงการ	งบประมาณ (บาท)	จำนวนโครงการ	งบประมาณ (บาท)	จำนวนโครงการ	งบประมาณ (บาท)	จำนวนโครงการ	งบประมาณ (บาท)	จำนวนโครงการ	งบประมาณ (บาท)
๓.ยุทธศาสตร์การจัดการทรัพยากรธรรมชาติ คุณภาพอากาศ และ ระบบนิเวศน่อย่างยั่งยืน												
๓.๑ แผนงานเคหะและชุมชน	๒	๓๕๐,๐๐๐	๒	๓๕๐,๐๐๐	๒	๓๕๐,๐๐๐	๒	๓๕๐,๐๐๐	๒	๓๕๐,๐๐๐	๑๐	๑,๗๕๐,๐๐๐
๓.๒ แผนงานการเกษตร	๔	๘๗๓,๗๐๐	๔	๘๗๓,๗๐๐	๔	๘๗๓,๗๐๐	๔	๘๗๓,๗๐๐	๔	๘๗๓,๗๐๐	๒๐	๔,๓๖๘,๕๐๐
รวม	๖	๑,๒๒๓,๗๐๐	๖	๑,๒๒๓,๗๐๐	๖	๑,๒๒๓,๗๐๐	๖	๑,๒๒๓,๗๐๐	๖	๑,๒๒๓,๗๐๐	๓๐	๖,๑๑๘,๕๐๐
๔.การพัฒนา ศิลปวัฒนธรรม การฟื้นฟู อนุรักษ์ จารีตประเพณี และภูมิปัญญาท้องถิ่น												
๔.๑ แผนงานการศาสนา วัฒนธรรมและ นันทนาการ	๔	๑๕๐,๐๐๐	๔	๑๕๐,๐๐๐	๔	๑๕๐,๐๐๐	๔	๑๕๐,๐๐๐	๔	๑๕๐,๐๐๐	๒๐	๗๕๐,๐๐๐
๔.๒ แผนงานการศึกษา	๑	๒๐,๐๐๐	๑	๓๐,๐๐๐	๑	๓๐,๐๐๐	๑	๓๐,๐๐๐	๑	๓๐,๐๐๐	๕	๑๔๐,๐๐๐
รวม	๕	๑๗๐,๐๐๐	๕	๑๘๐,๐๐๐	๕	๑๘๐,๐๐๐	๕	๑๘๐,๐๐๐	๕	๑๘๐,๐๐๐	๒๕	๘๔๐,๐๐๐

ยุทธศาสตร์	ปี ๒๕๖๖		ปี ๒๕๖๗		ปี ๒๕๖๘		ปี ๒๕๖๙		ปี ๒๕๗๐		รวม ๕ ปี	
	จำนวนโครงการ	งบประมาณ (บาท)	จำนวนโครงการ	งบประมาณ (บาท)	จำนวนโครงการ	งบประมาณ (บาท)	จำนวนโครงการ	งบประมาณ (บาท)	จำนวนโครงการ	งบประมาณ (บาท)	จำนวนโครงการ	งบประมาณ (บาท)
๕.ยุทธศาสตร์การพัฒนาคุณภาพชีวิต การศึกษา กีฬา การสาธารณสุข และสวัสดิการสังคม												
๕.๑ แผนงานการศึกษา	๖	๓,๔๑๕,๐๐๐	๖	๓,๔๑๕,๐๐๐	๖	๓,๔๑๕,๐๐๐	๖	๓,๔๑๕,๐๐๐	๖	๓,๔๑๕,๐๐๐	๓๐	๑๗,๐๗๕,๐๐๐
๕.๒ แผนงานสาธารณสุข	๕	๖๙๐,๐๐๐	๕	๖๙๐,๐๐๐	๕	๖๙๐,๐๐๐	๕	๖๙๐,๐๐๐	๕	๖๙๐,๐๐๐	๒๕	๓,๔๕๐,๐๐๐
๕.๓ แผนงานสังคมสงเคราะห์	๒	๑๐๐,๐๐๐	๒	๑๐๐,๐๐๐	๒	๑๐๐,๐๐๐	๒	๑๐๐,๐๐๐	๒	๑๐๐,๐๐๐	๑๐	๕๐๐,๐๐๐
๕.๔ แผนงานสร้างความเข้มแข็งของชุมชน	๑	๕๐,๐๐๐	๑	๕๐,๐๐๐	๑	๕๐,๐๐๐	๑	๕๐,๐๐๐	๑	๕๐,๐๐๐	๕	๒๕๐,๐๐๐
๕.๕ แผนงานการศาสนา วัฒนธรรม และ นันทนาการ	๔	๓๐๐,๐๐๐	๔	๓๐๐,๐๐๐	๔	๓๐๐,๐๐๐	๔	๓๐๐,๐๐๐	๔	๓๐๐,๐๐๐	๒๐	๑,๕๐๐,๐๐๐
รวม	๑๘	๔,๕๕๕,๐๐๐	๑๘	๔,๕๕๕,๐๐๐	๑๘	๔,๕๕๕,๐๐๐	๑๘	๔,๕๕๕,๐๐๐	๑๘	๔,๕๕๕,๐๐๐	๙๐	๒๒,๗๗๕,๐๐๐
๖.ยุทธศาสตร์การจัดระเบียบชุมชน สังคม การรักษาความสงบเรียบร้อย และแก้ไขปัญหายาเสพติด												
๖.๑ แผนงานการศึกษา	๑	๓๐,๐๐๐	๑	๓๐,๐๐๐	๑	๓๐,๐๐๐	๑	๓๐,๐๐๐	๑	๓๐,๐๐๐	๕	๑๓๐,๐๐๐

ยุทธศาสตร์	ปี ๒๕๖๖		ปี ๒๕๖๗		ปี ๒๕๖๘		ปี ๒๕๖๙		ปี ๒๕๗๐		รวม ๕ ปี	
	จำนวนโครงการ	งบประมาณ (บาท)	จำนวนโครงการ	งบประมาณ (บาท)	จำนวนโครงการ	งบประมาณ (บาท)	จำนวนโครงการ	งบประมาณ (บาท)	จำนวนโครงการ	งบประมาณ (บาท)	จำนวนโครงการ	งบประมาณ (บาท)
๖.๒ แผนงานสาธารณสุข	๒	๔๔,๐๐๐	๒	๔๔,๐๐๐	๒	๔๔,๐๐๐	๒	๔๔,๐๐๐	๒	๔๔,๐๐๐	๑๐	๒๒๐,๐๐๐
๖.๓ แผนงานการศาสนา วัฒนธรรม และนันทนาการ	๑	๒๐๐,๐๐๐	๑	๒๐๐,๐๐๐	๑	๒๐๐,๐๐๐	๑	๒๐๐,๐๐๐	๑	๒๐๐,๐๐๐	๕	๑,๐๐๐,๐๐๐
๖.๔ แผนงานการรักษา ความสงบภายใน	๗	๖๒๕,๘๐๐	๘	๔๖๗,๒๐๐	๖	๔๑๗,๒๐๐	๗	๕๖๗,๒๐๐	๗	๓๔๒,๒๐๐	๓๕	๒,๖๑๖,๐๐๐
รวม	๑๑	๘๙๙,๘๐๐	๑๑	๗๔๑,๒๐๐	๑๐	๖๙๑,๒๐๐	๑๑	๘๔๑,๒๐๐	๑๑	๕๙๖,๒๐๐	๕๕	๓,๙๖๖,๐๐๐
๗.ยุทธศาสตร์การพัฒนา องค์กรและบุคลากรสู่การ บริหารจัดการที่ดี ด้วย เทคโนโลยียุค ๔.๐												
๗.๑ แผนงานบริหารทั่วไป	๑	๒๕๐,๐๐๐	๑	๒๕๐,๐๐๐	๑	๒๕๐,๐๐๐	๑	๒๕๐,๐๐๐	๑	๒๕๐,๐๐๐	๕	๑,๒๕๐,๐๐๐
๗.๒ แผนงานรักษาความ สงบภายใน	๑	๕๐,๐๐๐	๑	๕๐,๐๐๐	๑	๕๐,๐๐๐	๑	๕๐,๐๐๐	๑	๕๐,๐๐๐	๕	๒๕๐,๐๐๐
๗.๓ แผนงานสร้าง ความเข้มแข็งของชุมชน	๒	๗๐,๐๐๐	๒	๗๐,๐๐๐	๒	๗๐,๐๐๐	๒	๗๐,๐๐๐	๒	๗๐,๐๐๐	๑๐	๓๕๐,๐๐๐
รวม	๔	๓๗๐,๐๐๐	๔	๓๗๐,๐๐๐	๔	๓๗๐,๐๐๐	๔	๓๗๐,๐๐๐	๔	๓๗๐,๐๐๐	๒๐	๑,๘๕๐,๐๐๐
รวมทั้งสิ้น	๖๗	๑๘,๘๐๐,๕๐๐	๗๑	๑๒,๔๖๔,๙๐๐	๖๔	๑๑,๘๘๖,๙๐๐	๖๑	๑๐,๗๙๙,๙๐๐	๖๑	๑๐,๕๕๔,๙๐๐	๓๒๕	๖๑,๓๖๖,๓๐๐

รายละเอียดโครงการพัฒนา
 แผนพัฒนาท้องถิ่น (พ.ศ. ๒๕๖๖ – ๒๕๗๐) เปลี่ยนแปลง (ฉบับที่ ๑)
 สำหรับ องค์กรปกครองส่วนท้องถิ่นดำเนินการ
 องค์การบริหารส่วนตำบลแม่สาบ อำเภอสะเมิง จังหวัดเชียงใหม่

- ก. ยุทธศาสตร์ชาติ ๒๐ ปี ยุทธศาสตร์ที่ ๑ ยุทธศาสตร์ชาติด้านความมั่นคง ๒ ด้านการสร้างความสามารถในการแข่งขัน
- ข. แผนพัฒนาเศรษฐกิจและสังคมแห่งชาติ ฉบับที่ ๑๓ หมายเหตุที่ ๕ ไทยเป็นประตูสู่การค้าการลงทุนและยุทธศาสตร์ทางโลจิสติกที่สำคัญของภูมิภาค
- ค. Sustainable Development Goals : SDGs เป้าหมายที่ ๑๑ ทำให้เมืองและการตั้งถิ่นฐานของมนุษย์มีความปลอดภัยทั่วถึงพร้อมรับการเปลี่ยนแปลงและยั่งยืน
- ง. ยุทธศาสตร์จังหวัดที่ ๒ การขับเคลื่อนเกษตรเพิ่มมูลค่า เกษตรแปรรูปมูลค่าสูง และนวัตกรรมอาหารแห่งอนาคตภายใต้ BCG Model
- จ. ยุทธศาสตร์การพัฒนาขององค์กรปกครองส่วนท้องถิ่นในเขตจังหวัด ยุทธศาสตร์ที่ ๒ ด้านโครงสร้างพื้นฐาน สาธารณูปโภค และแหล่งน้ำ
 - ๑. ยุทธศาสตร์ที่ ๑ การพัฒนาโครงสร้างพื้นฐาน
 - ๑.๑ กลยุทธ์ที่ ๑ การพัฒนาโครงสร้างพื้นฐาน
 - (๑) แผนงานอุตสาหกรรมและการโยธา

ที่	โครงการ	วัตถุประสงค์	เป้าหมาย (ผลผลิตของโครงการ)	งบประมาณและที่ผ่านมา					ตัวชี้วัด (KPI)	ผลที่คาดว่าจะได้รับ	หน่วยงาน รับผิดชอบหลัก
				๒๕๖๖ (บาท)	๒๕๖๗ (บาท)	๒๕๖๘ (บาท)	๒๕๖๙ (บาท)	๒๕๗๐ (บาท)			
๑	ติดตั้งไฟกิ่งและ ซ่อมแซมไฟกิ่ง สาธารณะ	เพื่อเพิ่มความ ปลอดภัยให้แก่ผู้ใช้ เส้นทางในเวลา กลางคืน	ไฟกิ่งถนน ๕๐ ชุด	๑๕๐,๐๐๐	๑๕๐,๐๐๐	๑๕๐,๐๐๐	๑๕๐,๐๐๐	๑๕๐,๐๐๐	จำนวนไฟ กิ่งที่ได้รับ การติดตั้ง หรือ ซ่อมแซม	ปัญหา อุบัติเหตุ และปัญหา อาชญากรรม ลดลง	กองช่าง

ที่	โครงการ	วัตถุประสงค์	เป้าหมาย (ผลผลิตของโครงการ)	งบประมาณและที่ผ่านมา					ตัวชี้วัด (KPI)	ผลที่คาดว่าจะได้รับ	หน่วยงาน รับผิดชอบหลัก
				๒๕๖๖ (บาท)	๒๕๖๗ (บาท)	๒๕๖๘ (บาท)	๒๕๖๙ (บาท)	๒๕๗๐ (บาท)			
๒	ก่อสร้างระบบผลิตกระแสไฟฟ้าพลังงานแสงอาทิตย์ (โซลาร์เซลล์)	เพื่อสร้างพลังงานทดแทนสำหรับอุตสาหกรรม การเกษตร และใช้ภายในครัวเรือน	๑.งานระบบผลิตกระแสไฟฟ้าด้วยพลังงานแสงอาทิตย์ ขนาดไม่น้อยกว่า ๓,๐๐๐ วัตต์ ปีละ ๒ แห่ง	๔๔๐,๐๐๐	๔๔๐,๐๐๐	๔๔๐,๐๐๐	๔๔๐,๐๐๐	๔๔๐,๐๐๐	จำนวนโครงสร้างพร้อมระบบสูบน้ำที่ก่อสร้าง	เกษตรมีน้ำเพียงพอต่อความต้องการในการทำการเกษตร ผลผลิตทางการเกษตรสูงขึ้น	กองช่าง
๓	ก่อสร้างถนน คสล. ขอยทางขึ้นประปา หอสูง บ้านแม่ขาน ม. ๑	เพื่อความสะดวกในการเดินทางของประชาชน	ถนน คสล. กว้าง ๓.๐๐ เมตร ยาว ๓๐๐.๐๐ เมตร หนา ๐.๑๕ เมตร		๗๕๐,๐๐๐	๗๕๐,๐๐๐	๗๕๐,๐๐๐	๗๕๐,๐๐๐	ระยะทางที่ก่อสร้าง	ประชาชนได้รับความสะดวกในการเดินทาง	กองช่าง
๔	ก่อสร้างถนน คสล. ถนนรอบหมู่บ้านปางเตม ม. ๔ ชม.ถ.๑๗๓-๐๐๘	เพื่อความสะดวกในการเดินทาง	ถนน คสล. กว้าง ๔.๐๐-๖.๐๐ เมตร ยาว ๔,๓๐๐.๐๐ เมตร หนา ๐.๑๕ เมตร (จุดทางแยกบ้านศรีออร์ ถึงสามแยกทางเข้า อบต.แม่สาบ)	๕๐๐,๐๐๐	๕๐๐,๐๐๐	๕๐๐,๐๐๐	๕๐๐,๐๐๐	๕๐๐,๐๐๐	ระยะทางที่ก่อสร้าง	ประชาชนได้รับความสะดวกในการเดินทาง	กองช่าง
๕	ก่อสร้างถนน คสล. บริเวณซอยโบสถ์คริสต์ บ้านขุนสาบ ม.๖	เพื่อความสะดวกในการเดินทาง	ถนน คสล. กว้าง ๔.๐๐ เมตร ยาว ๑๑๒.๐๐ เมตร หนาเฉลี่ย ๐.๑๕ เมตร	๒๖๐,๐๐๐	๒๖๐,๐๐๐				ระยะทางที่ก่อสร้าง	ประชาชนได้รับความสะดวกในการเดินทาง	กองช่าง
๖	ก่อสร้างถนน คสล. บริเวณซอยข้างศาลา วัดหาดส้มป่อย	เพื่อความสะดวกในการเดินทาง	ถนน คสล. ขนาดกว้าง ๓.๐๐ เมตร ยาว ๑๐๐.๐๐ เมตร		๒๐๐,๐๐๐	๒๐๐,๐๐๐			ระยะทางที่ก่อสร้าง	ประชาชนได้รับความ	กองช่าง

ที่	โครงการ	วัตถุประสงค์	เป้าหมาย (ผลผลิตของโครงการ)	งบประมาณและที่ผ่านมา					ตัวชี้วัด (KPI)	ผลที่คาดว่าจะได้รับ	หน่วยงาน รับผิดชอบหลัก
				๒๕๖๖ (บาท)	๒๕๖๗ (บาท)	๒๕๖๘ (บาท)	๒๕๖๙ (บาท)	๒๕๗๐ (บาท)			
	บ้านหาดส้มป่อย ม.๗		หนาเฉลี่ย ๐.๑๕ เมตร							สะดวกในการเดินทาง	
๗	ก่อสร้างถนน คสล. เข้าพื้นที่การเกษตร ทางเข้าอ่างเก็บน้ำ ห้วยป่ากล้วย บ้านหาดส้มป่อย ม.๗	เพื่อความสะดวกและลดความเสียหายในการขนส่งพืชผลทางการเกษตร	ถนน คสล. กว้าง ๓.๐๐ เมตร ยาว ๑๓๐.๐๐ เมตร หนา ๐.๑๕ เมตร (ระยะทางจริง ๑,๐๐๐ เมตร)	๒๓๐,๐๐๐	๒๓๐,๐๐๐	๒๓๐,๐๐๐	๒๓๐,๐๐๐	๒๓๐,๐๐๐	ระยะทางที่ก่อสร้าง	ได้รับความสะดวกในการเดินทาง ลดความเสียหายในการขนส่ง	กองช่าง
๘	ก่อสร้างถนน คสล. เข้าพื้นที่การเกษตร ทางขึ้นอ่างเก็บน้ำประปา บ้านหาดส้มป่อย ม.๗	เพื่อความสะดวกและลดความเสียหายในการขนส่งพืชผลทางการเกษตร	ถนน คสล. กว้าง ๓.๐๐ เมตร ยาว ๑๓๐.๐๐ เมตร หนา ๐.๑๕ เมตร (ระยะทางจริง ๑,๐๐๐ เมตร)	๒๓๐,๐๐๐	๒๓๐,๐๐๐	๒๓๐,๐๐๐	๒๓๐,๐๐๐	๒๓๐,๐๐๐	ระยะทางที่ก่อสร้าง	ประชาชนได้รับความสะดวกในการเดินทาง ลดความเสียหายในการขนส่ง	กองช่าง
๙	ปรับปรุงระบบสายส่งไฟฟ้าจาก ๒ เฟส เป็น ๓ เฟส ม.๗	เพื่อให้มีไฟฟ้าที่เพียงพอสำหรับการใช้เครื่องมือทางการเกษตรได้	ไฟฟ้า ๓ เฟส ระยะทางรวม ๑,๐๐๐ เมตร	๕๐๐,๐๐๐	๕๐๐,๐๐๐	๕๐๐,๐๐๐	๕๐๐,๐๐๐	๕๐๐,๐๐๐	ระยะทางที่สามารถปรับปรุงระบบสายส่งไฟฟ้าได้	ผลผลิตทางการเกษตรเพิ่มสูงขึ้น	กองช่าง
๑๐	ก่อสร้างถนน คสล. บริเวณซอยบ้านหาลาย บ้านจิวเฒ่า ม.๘	เพื่อความสะดวกในการเดินทาง	ถนน คสล. ขนาดกว้าง ๓.๐๐ เมตร ยาว ๘๕.๐๐ เมตร หนาเฉลี่ย ๐.๑๕ เมตร และมีพื้นที่ข้างรับสองข้าง		๑๓๗,๐๐๐	๑๓๗,๐๐๐			ระยะทางที่ก่อสร้าง	ประชาชนได้รับความสะดวกในการเดินทาง	กองช่าง

ที่	โครงการ	วัตถุประสงค์	เป้าหมาย (ผลผลิตของโครงการ)	งบประมาณและที่ผ่านมา					ตัวชี้วัด (KPI)	ผลที่คาดว่าจะได้รับ	หน่วยงาน รับผิดชอบหลัก
				๒๕๖๖ (บาท)	๒๕๖๗ (บาท)	๒๕๖๘ (บาท)	๒๕๖๙ (บาท)	๒๕๗๐ (บาท)			
๑๑	ก่อสร้างห้องน้ำ สาธารณะ (หย่อมบ้านผายอง)	เพื่ออำนวยความสะดวกแก่ ประชาชนและ นักท่องเที่ยว	ห้องน้ำสาธารณะ จำนวน ๒ ห้อง (ตามแบบ อบต.แม่สาบ)	๕๐,๐๐๐	๕๐,๐๐๐				จำนวน ห้องน้ำที่ ก่อสร้าง	ประชาชน ได้รับความ สะดวก	กองช่าง
๑๒	ปรับปรุง/ต่อเติม อาคารสำนักงาน ห้องทำงานกองคลัง องค์การบริหารส่วน ตำบลแม่สาบ	เพื่อความเป็น ระเบียบเรียบร้อย ในการจัดเก็บ เอกสารทางการเงิน การคลัง	ขนาดกว้าง ๗.๐๐ เมตร ยาว ๔.๐๐ เมตร หรือมี พื้นที่ ไม่น้อยกว่า ๒๘.๐๐ ตร.ม.		๒๐๐,๐๐๐	๒๐๐,๐๐๐			จำนวน อาคาร/ สิ่งก่อสร้าง ที่ก่อสร้าง ปรับปรุง ต่อเติมได้ มาตรฐาน	เกิดประสิทธิ ภาพและ ประสิทธิผล ในการ ปฏิบัติงาน	กองช่าง
๑๓	ปรับปรุงระบบไฟฟ้า ภายนอกและภายใน สำนักงานและอาคาร ประกอบต่างๆ บริเวณที่ทำการ องค์การบริหารส่วน ตำบลแม่สาบเพื่อ รองรับระบบไฟฟ้า ๓ เฟส	เพื่อความปลอดภัย และยืดอายุการ ทำงานทรัพย์สิน ของทางราชการ และเพิ่ม ประสิทธิภาพใน การทำงานของ อุปกรณ์ไฟฟ้า	๑.ติดตั้งหม้อแปลงไฟฟ้า ๒.ติดตั้งเสาไฟฟ้า ๓.เดินระบบไฟฟ้า ๔.เดินระบบไฟฟ้าภายใน อาคาร จำนวน ๔ อาคาร		๗๐๐,๐๐๐	๗๐๐,๐๐๐			จำนวน อาคารที่ ได้รับการ ปรับปรุง ระบบ ไฟฟ้า	เกิดประสิทธิ ภาพในการ ปฏิบัติงาน ยืดอายุใน การใช้งาน ของอุปกรณ์ สำนักงานที่ ใช้ไฟฟ้า	กองช่าง
๑๔	ปรับปรุง/ซ่อมแซม อาคารเรียน โรงเรียนแม่สาบดรุณ ศึกษา	เพื่อความเป็น ระเบียบเรียบร้อย ในการจัดการเรียน การสอนของ	ปรับปรุง/ซ่อมแซมอาคาร เรียน และอาคารประกอบ อื่นๆ จำนวน ๒ หลัง	๑๕๐,๐๐๐	๑๕๐,๐๐๐	๑๕๐,๐๐๐	๑๕๐,๐๐๐	๑๕๐,๐๐๐	จำนวน อาคาร/ สิ่งก่อสร้างที่ ก่อสร้าง ที่ ได้รับการ	เกิดประสิทธิ ภาพและ ประสิทธิผลใน การปฏิบัติงาน	กองช่าง

ที่	โครงการ	วัตถุประสงค์	เป้าหมาย (ผลผลิตของโครงการ)	งบประมาณและที่ผ่านมา					ตัวชี้วัด (KPI)	ผลที่คาดว่าจะได้รับ	หน่วยงาน รับผิดชอบหลัก
				๒๕๖๖ (บาท)	๒๕๖๗ (บาท)	๒๕๖๘ (บาท)	๒๕๖๙ (บาท)	๒๕๗๐ (บาท)			
		โรงเรียนแม่สาบ ดรุณศึกษา							ปรับปรุง ซ่อมแซม		
๑๕	ปรับปรุงอาคารศูนย์ พัฒนาเด็กเล็ก บ้านอมलग	เพื่ออำนวยความสะดวกในการจัด กิจกรรมการเรียน การสอนของ ศพด.	ต่อเติมหลังคาและเทพื้น อาคารเรียน ตามแบบที่ กำหนด (อบต.แม่สาบ) จำนวน ๑ แห่ง	๑๐๐,๐๐๐	๑๐๐,๐๐๐				จำนวน อาคารที่ ต่อเติม/ ซ่อมแซม	เกิดประสิทธิ ภาพและ ประสิทธิผลใน การปฏิบัติงาน	กองช่าง
๑๖	โครงการปรับปรุง อาคาร ศพด.ในพื้นที่ ตำบลแม่สาบ	เพื่อปรับปรุงอาคาร สถานที่ให้มีความ สะดวกในการเรียน การสอน	๑.ติดตั้งแผ่นบานเกล็ดเป็น แบบเมทัลชีท ๒.ติดตั้งรางน้ำฝน และ ปรับปรุงห้องน้ำ(ตามแบบ กำหนด) ๓.ปรับปรุงหลังคาเป็นแบบ เมทัลชีท ๔.ติดตั้งมุ้งลวดอาคาร ๕.ต่อเติมหลังคาและเทพื้น ฯลฯ	๑๕๐,๐๐๐	๑๕๐,๐๐๐				จำนวน อาคารที่ ปรับปรุง	นักเรียนและ ครูได้รับ ความสะดวก ในการเรียน การสอน	กองช่าง
๑๗	โครงการก่อสร้าง อาคารหอประชุม องค์การบริหารส่วน ตำบลแม่สาบ	เพื่อใช้เป็นสถานที่ ในการจัดกิจกรรม การประชุม การฝึกอบรมต่างๆ ของ อบต.แม่สาบ และหน่วยงานที่มี ความประสงค์ขอใช้	ก่อสร้างอาคารหอประชุม จำนวน ๑ อาคาร	๘,๐๐๐,๐๐๐					จำนวน อาคารที่ ก่อสร้าง	เกิด ประสิทธิภาพ ประสิทธิผล ในการ ปฏิบัติงาน	กองช่าง

รายละเอียดโครงการพัฒนา
แผนพัฒนาท้องถิ่น (พ.ศ. ๒๕๖๖ – ๒๕๗๐) เปลี่ยนแปลง (ฉบับที่ ๑)
สำหรับ องค์กรปกครองส่วนท้องถิ่นดำเนินการ
องค์การบริหารส่วนตำบลแม่สาบ อำเภอสะเมิง จังหวัดเชียงใหม่

แบบ ผ.๐๒

- ก. ยุทธศาสตร์ชาติ ๒๐ ปี ยุทธศาสตร์ที่ ๓ ยุทธศาสตร์ชาติด้านการพัฒนาและเสริมสร้างทรัพยากรมนุษย์
- ข. แผนพัฒนาเศรษฐกิจและสังคมแห่งชาติ ฉบับที่ ๑๓ หมายเหตุที่ ๑๒ ไทยมีกำลังคนสมรรถนะสูงมุ่งเรียนรู้อย่างต่อเนื่องตบโจทย์การพัฒนาแห่งอนาคต
- ค. Sustainable Development Goals : SDGs เป้าหมายที่ ๑ ยุติความยากจนทุกรูปแบบในทุกที่
- ง. ยุทธศาสตร์จังหวัดที่ ๒ การขับเคลื่อนเกษตรเพิ่มมูลค่า เกษตรแปรรูปมูลค่าสูง และนวัตกรรมอาหารแห่งอนาคตภายใต้ BCG Model ยุทธศาสตร์ที่ ๓ การยกระดับการลงทุนบนรากฐานเศรษฐกิจสร้างสรรค์ (Creative Economy) นวัตกรรม (Innovation) และการพัฒนาอย่างยั่งยืน (SDGs) และยุทธศาสตร์ที่ ๕ การเสริมสร้างสังคมคุณภาพ เมืองน่าอยู่มีความปลอดภัย เพื่อคุณภาพชีวิตที่ดีของประชาชน
- จ. ยุทธศาสตร์การพัฒนากองกรปกครองส่วนท้องถิ่นในเขตจังหวัด ยุทธศาสตร์ที่ ๕ การพัฒนาคุณภาพชีวิต การศึกษา ส่งเสริมเศรษฐกิจและการท่องเที่ยว
 - ๒. ยุทธศาสตร์ที่ ๒ การพัฒนาเศรษฐกิจชุมชน การสร้างงานและรายได้ เพื่อลดปัญหาความยากจนด้วยระบบเทคโนโลยี
 - ๒.๑ กลยุทธ์ที่ ๒ การพัฒนาเศรษฐกิจชุมชน การสร้างงานและรายได้ เพื่อลดปัญหาความยากจนด้วยระบบเทคโนโลยี
 - (๑) แผนงานสังคมสงเคราะห์

ที่	โครงการ	วัตถุประสงค์	เป้าหมาย (ผลผลิตของโครงการ)	งบประมาณและที่ผ่านมา					ตัวชี้วัด (KPI)	ผลที่คาดว่าจะได้รับ	หน่วยงาน รับผิดชอบหลัก
				๒๕๖๖ (บาท)	๒๕๖๗ (บาท)	๒๕๖๘ (บาท)	๒๕๖๙ (บาท)	๒๕๗๐ (บาท)			
๑	โครงการพัฒนาคุณภาพชีวิตส่งเสริมอาชีพผู้สูงอายุ และคนพิการ	เพื่อเพิ่มทักษะด้านอาชีพและเป็นการสร้างแรงบันดาลใจในการนำไปพัฒนาเป็นอาชีพต่อไป	๑.การฝึกอบรมพัฒนาอาชีพแก่ผู้สูงอายุและคนพิการ ปีละ ๑ โครงการ ๒.จำนวนผู้เข้าร่วม ๓๐ คน	๓๐,๐๐๐	๓๐,๐๐๐	๓๐,๐๐๐	๓๐,๐๐๐	๓๐,๐๐๐	จำนวนโครงการที่ดำเนินการ	ผู้ผ่านการฝึกอบรมมีอาชีพเสริมที่เหมาะสมมีรายได้เพิ่มขึ้น	กองสวัสดิการสังคมฯ

ที่	โครงการ	วัตถุประสงค์	เป้าหมาย (ผลผลิตของโครงการ)	งบประมาณและที่ผ่านมา					ตัวชี้วัด (KPI)	ผลที่คาดว่าจะได้รับ	หน่วยงาน รับผิดชอบหลัก
				๒๕๖๖ (บาท)	๒๕๖๗ (บาท)	๒๕๖๘ (บาท)	๒๕๖๙ (บาท)	๒๕๗๐ (บาท)			
๒	โครงการฝึกอบรม และพัฒนาอาชีพ แก่กลุ่มสตรี แม่บ้าน	เพื่อส่งเสริมอาชีพ แก่กลุ่มสตรี แม่บ้าน เพิ่มทักษะ ด้านอาชีพ และ สามารถนำไป ประยุกต์ใช้หรือ พัฒนาเป็นอาชีพ ต่อไป	๑.การฝึกอบรมพัฒนา อาชีพ แก่กลุ่มสตรี แม่บ้าน ปีละ ๕ โครงการ ๒.จำนวนผู้เข้ารับการ อบรม โครงการละ ๕๐ คน	๑๐๐,๐๐๐	๑๐๐,๐๐๐	๑๐๐,๐๐๐	๑๐๐,๐๐๐	๑๐๐,๐๐๐	จำนวน โครงการที่ ดำเนินการ	ผู้ผ่านการ ฝึกอบรม มีอาชีพเสริม ที่เหมาะสม กับความถนัด มีรายได้ เพิ่มขึ้น	กอง สวัสดิการ สังคมฯ

รายละเอียดโครงการพัฒนา
แผนพัฒนาท้องถิ่น (พ.ศ. ๒๕๖๖ – ๒๕๗๐) เปลี่ยนแปลง (ฉบับที่ ๑)
สำหรับ องค์กรปกครองส่วนท้องถิ่นดำเนินการ
องค์การบริหารส่วนตำบลแม่สาบ อำเภอสะเมิง จังหวัดเชียงใหม่

แบบ ผ.๐๒

- ก. ยุทธศาสตร์ชาติ ๒๐ ปี ยุทธศาสตร์ที่ ๒ ยุทธศาสตร์ชาติด้านการสร้างความสามารถในการแข่งขัน และ ยุทธศาสตร์ที่ ๓ ด้านการพัฒนาและเสริมสร้างทรัพยากรมนุษย์
- ข. แผนพัฒนาเศรษฐกิจและสังคมแห่งชาติ ฉบับที่ ๑๓ หมายความว่า ๑ ไทยเป็นประเทศชั้นนำด้านสินค้าเกษตรและเกษตรแปรรูปมูลค่าสูง หมายความว่า ๒ ไทยเป็นจุดหมายของการท่องเที่ยวที่เน้นคุณภาพและความยั่งยืน และหมายความว่า ๗ ไทยมี SMEs ที่เข้มแข็งมีศักยภาพสูงและสามารถแข่งขันได้
- ค. Sustainable Development Goals : SDGs เป้าหมายที่ ๒ ยุติความหิวโหยบรรลุความมั่นคงทางอาหารและยกระดับโภชนาการ และส่งเสริมเกษตรกรรมที่ยั่งยืน
- ง. ยุทธศาสตร์จังหวัดที่ ๒ การขับเคลื่อนเกษตรเพิ่มมูลค่า เกษตรแปรรูปมูลค่าสูง และนวัตกรรมอาหารแห่งอนาคตภายใต้ BCG Model
- จ. ยุทธศาสตร์การพัฒนาองค์กรปกครองส่วนท้องถิ่นในเขตจังหวัด ยุทธศาสตร์ที่ ๕ การพัฒนาคุณภาพชีวิต การศึกษา ส่งเสริมเศรษฐกิจและการท่องเที่ยว
๒. ยุทธศาสตร์ที่ ๒ การพัฒนาเศรษฐกิจชุมชน การสร้างงานและรายได้ เพื่อลดปัญหาความยากจนด้วยระบบเทคโนโลยี
- ๒.๒ กลยุทธ์ที่ ๒ การพัฒนาเศรษฐกิจชุมชน การสร้างงานและรายได้ เพื่อลดปัญหาความยากจนด้วยระบบเทคโนโลยี
- (๒) แผนงานการเกษตร

ที่	โครงการ	วัตถุประสงค์	เป้าหมาย (ผลผลิตของโครงการ)	งบประมาณและที่ผ่านมา					ตัวชี้วัด (KPI)	ผลที่คาดว่าจะได้รับ	หน่วยงาน รับผิดชอบหลัก
				๒๕๖๖ (บาท)	๒๕๖๗ (บาท)	๒๕๖๘ (บาท)	๒๕๖๙ (บาท)	๒๕๗๐ (บาท)			
๑	โครงการฝึกอบรมเพื่อพัฒนาเกษตรกรผู้ปลูกหญ้าหวานสู่ระบบมาตรฐานเกษตรอินทรีย์ไทย	เพื่อพัฒนาเกษตรกรให้มีความรู้ในการผลิตสินค้าเกษตรตามมาตรฐานเกษตรอินทรีย์ไทยสามารถเพิ่มมูลค่าให้แก่สินค้าเกษตร	เกษตรกรผู้ปลูกหญ้าหวานที่ได้รับมาตรฐานตามระบบเกษตรอินทรีย์ เพิ่มขึ้น ๒๐ ราย	๓๐,๐๐๐	๓๐,๐๐๐	๓๐,๐๐๐	๓๐,๐๐๐	๓๐,๐๐๐	จำนวนเกษตรกรผู้ปลูกหญ้าหวานที่ได้มาตรฐานเกษตรอินทรีย์ฯ	เกษตรกรผู้ปลูกหญ้าหวานมีรายได้เพิ่มขึ้น	กองสวัสดิการสังคมฯ

ที่	โครงการ	วัตถุประสงค์	เป้าหมาย (ผลผลิตของโครงการ)	งบประมาณและที่ผ่านมา					ตัวชี้วัด (KPI)	ผลที่คาดว่าจะได้รับ	หน่วยงานรับผิดชอบหลัก
				๒๕๖๖ (บาท)	๒๕๖๗ (บาท)	๒๕๖๘ (บาท)	๒๕๖๙ (บาท)	๒๕๗๐ (บาท)			
๒	โครงการส่งเสริมการทำเกษตรอินทรีย์ ผสมผสานครบวงจร ตามแนวปรัชญาเศรษฐกิจพอเพียง	เพื่อให้ความรู้แก่เกษตรกรในการทำ ปุ๋ยหมัก สารชีวภาพ น้ำหมักชีวภาพ การแปรรูปผลผลิตทางการเกษตร การบรรจุภัณฑ์	เกษตรกร จำนวน ๒๐ ราย	๔๐,๐๐๐	๔๐,๐๐๐	๔๐,๐๐๐	๔๐,๐๐๐	๔๐,๐๐๐	จำนวนเกษตรกรผู้ผลิตพืชอินทรีย์เพิ่มขึ้น จำนวน ๒๐ ราย	เกษตรกรปลูกพืชผลแบบอินทรีย์มีแหล่งผลิตอาหารปลอดภัย	กองสวัสดิการสังคมฯ
๓	โครงการศูนย์ถ่ายทอดเทคโนโลยีการเกษตร ตำบลแม่สาบ	เพื่อเป็นงบประมาณในการส่งเสริมกิจกรรมทางวิชาการด้านการเกษตร	กิจกรรมส่งเสริมการเกษตร จำนวน ๓ กิจกรรม	๑๐๐,๐๐๐	๑๐๐,๐๐๐	๑๐๐,๐๐๐	๑๐๐,๐๐๐	๑๐๐,๐๐๐	จำนวนกิจกรรมที่ได้ดำเนินการ	มีแหล่งเรียนรู้และเป็นแหล่งข้อมูลด้านการเกษตร	สำนักปลัด อบต.

รายละเอียดโครงการพัฒนา
แผนพัฒนาท้องถิ่น (พ.ศ. ๒๕๖๖ – ๒๕๗๐) เปลี่ยนแปลง (ฉบับที่ ๑)
สำหรับ องค์กรปกครองส่วนท้องถิ่นดำเนินการ
องค์การบริหารส่วนตำบลแม่สาบ อำเภอสะเมิง จังหวัดเชียงใหม่

แบบ ผ.๐๒

- ก. ยุทธศาสตร์ชาติที่ ๒ ยุทธศาสตร์ชาติด้านการสร้างความสามารถในการแข่งขัน และยุทธศาสตร์ที่ ๓ ยุทธศาสตร์ชาติด้านการพัฒนาและเสริมสร้างทรัพยากรมนุษย์
- ข. แผนพัฒนาเศรษฐกิจและสังคมแห่งชาติ ฉบับที่ ๑๓ หมายความว่า ๑ ไทยเป็นประเทศชั้นนำด้านสินค้าเกษตรและเกษตรแปรรูปมูลค่าสูง หมายความว่า ๒ ไทยเป็นจุดหมายของการท่องเที่ยวที่เน้นคุณภาพและความยั่งยืน และหมายความว่า ๗ ไทยมี SMEs ที่เข้มแข็งมีศักยภาพสูงและสามารถแข่งขันได้
- ค. Sustainable Development Goals : SDGs เป้าหมายที่ ๒ ยุติความหิวโหยบรรลุความมั่นคงทางอาหารและยกระดับโภชนาการ และส่งเสริมเกษตรกรรมที่ยั่งยืน และเป้าหมายที่ ๘ ส่งเสริมการเติบโตทางเศรษฐกิจที่ต่อเนื่อง ครอบคลุมและยั่งยืน การจ้างงานเต็มที่มีผลผลิตภาพ และการมีงานที่สมควรสำหรับทุกคน
- ง. ยุทธศาสตร์จังหวัดที่ ๑ การส่งเสริมอุตสาหกรรมท่องเที่ยว เน้นคุณค่าที่สามารถปรับตัวตามสถานการณ์เพื่อขับเคลื่อนเศรษฐกิจท้องถิ่น และยุทธศาสตร์ที่ ๒ การขับเคลื่อนเกษตรเพิ่มมูลค่า เกษตรแปรรูปมูลค่าสูง และนวัตกรรมอาหารแห่งอนาคตภายใต้ BCG Model
- จ. ยุทธศาสตร์การพัฒนาองค์กรปกครองส่วนท้องถิ่นในเขตจังหวัด ยุทธศาสตร์ที่ ๕ การพัฒนาคุณภาพชีวิต การศึกษา ส่งเสริมเศรษฐกิจและการท่องเที่ยว
๒. ยุทธศาสตร์ที่ ๒ การพัฒนาเศรษฐกิจชุมชน การสร้างงานและรายได้ เพื่อลดปัญหาความยากจนด้วยระบบเทคโนโลยี
- ๒.๓ กลยุทธ์ที่ ๒ การพัฒนาเศรษฐกิจชุมชน การสร้างงานและรายได้ เพื่อลดปัญหาความยากจนด้วยระบบเทคโนโลยี
- (๓) แผนงานการศาสนา วัฒนธรรมและนันทนาการ

ที่	โครงการ	วัตถุประสงค์	เป้าหมาย (ผลผลิตของโครงการ)	งบประมาณและที่ผ่านมา					ตัวชี้วัด (KPI)	ผลที่คาดว่าจะได้รับ	หน่วยงาน รับผิดชอบหลัก
				๒๕๖๖ (บาท)	๒๕๖๗ (บาท)	๒๕๖๘ (บาท)	๒๕๖๙ (บาท)	๒๕๗๐ (บาท)			
๑	โครงการพัฒนาศักยภาพผู้ประกอบการการท่องเที่ยวบ้านผายอง	เพื่อพัฒนาศักยภาพผู้ประกอบการในการให้บริการการท่องเที่ยวบ้านผายอง	๑. ประชุมเตรียมความพร้อมผู้ประกอบการ ๑ ครั้ง ๒. ศึกษาดูงานหมู่บ้านท่องเที่ยว จำนวน ๑ ครั้ง		๕๐,๐๐๐				ผู้ประกอบการจำนวน ๑๐ คน	ส่งเสริมผู้ประกอบการและการท่องเที่ยว	กองสวัสดิการสังคมฯ

ที่	โครงการ	วัตถุประสงค์	เป้าหมาย (ผลผลิตของโครงการ)	งบประมาณและที่ผ่านมา					ตัวชี้วัด (KPI)	ผลที่คาดว่าจะได้รับ	หน่วยงาน รับผิดชอบหลัก
				๒๕๖๖ (บาท)	๒๕๖๗ (บาท)	๒๕๖๘ (บาท)	๒๕๖๙ (บาท)	๒๕๗๐ (บาท)			
๒	โครงการเตรียมความพร้อมหมู่บ้านท่องเที่ยววิถีชุมชน บ้านผายอง	เพื่อสร้างแกนนำชุมชนบ้านผายองให้มีความสามารถคิดเชิงสร้างสรรค์และบริหารชุมชนอย่างยั่งยืน	แกนนำชุมชนบ้านผายอง จำนวน ๑๕ คน และเจ้าหน้าที่องค์การบริหารส่วนตำบลแม่สาบ จำนวน ๕ คน รวมทั้งสิ้น ๒๐ คน	๖๐,๐๐๐					จำนวนครั้งในการจัดกิจกรรม	มีการบริหารจัดการชุมชนอย่างยั่งยืน	กองสวัสดิการสังคมฯ
๓	โครงการจัดงานมหกรรมไม้ดอกไม้ประดับ	เพื่อเป็นการประชาสัมพันธ์การท่องเที่ยวจังหวัดเชียงใหม่ให้เป็นที่รู้จักของคนทั่วไป	กิจกรรมงานมหกรรมไม้ดอกไม้ประดับจังหวัดเชียงใหม่ประจำปี จำนวน ๑ ครั้ง	๑๒,๐๐๐	๓๐,๐๐๐	๓๐,๐๐๐	๓๐,๐๐๐	๓๐,๐๐๐	จำนวนครั้งในการจัดงาน	สร้างชื่อเสียงให้เป็นที่รู้จักแก่คนทั่วไป กระตุ้นเศรษฐกิจ	สำนักปลัด อบต.
๔	โครงการจัดงานสตรีทอาร์ตและของดีอำเภอสะเมิง (เงินอุดหนุน)	เพื่อเป็นการประชาสัมพันธ์การท่องเที่ยวของอำเภอสะเมิง เป็นการกระตุ้นเศรษฐกิจ	อุดหนุนที่ทำการปกครองอำเภอสะเมิงให้มีการจัดงานสตรีทอาร์ตและของดีอำเภอสะเมิง	๕๐,๐๐๐	๕๐,๐๐๐	๕๐,๐๐๐	๕๐,๐๐๐	๕๐,๐๐๐	จำนวนครั้งในการจัดงาน	ระบบเศรษฐกิจมีเงินหมุนเวียน จำนวนนักท่องเที่ยวเพิ่มมากขึ้น	สำนักปลัด อบต.
๕	โครงการจัดงานเทศกาลสตรีทอาร์ตและของดีอำเภอสะเมิง	เพื่อเป็นการประชาสัมพันธ์สตรีทอาร์ตและผลิตภัณฑ์ทางการเกษตรอื่นๆ ซึ่งถือว่าเป็นของดีประจำอำเภอสะเมิง	จัดงานสตรีทอาร์ตและของดีอำเภอสะเมิง โดย ๑.ทำรถขบวน ๒.ทำขบวนนิทรรศการ ๓.จัดทำขบวน ๔.ร่วมกิจกรรมต่างๆ	๒๐๐,๐๐๐	๒๐๐,๐๐๐	๒๐๐,๐๐๐	๒๐๐,๐๐๐	๒๐๐,๐๐๐	จำนวนครั้งในการจัดงาน	สตรีทอาร์ตและของดี อ.สะเมิงเป็นที่รู้จักและเกษตรกรมีรายได้เพิ่มขึ้น	สำนักปลัด อบต.

ที่	โครงการ	วัตถุประสงค์	เป้าหมาย (ผลผลิตของโครงการ)	งบประมาณและที่ผ่านมา					ตัวชี้วัด (KPI)	ผลที่คาดว่าจะได้รับ	หน่วยงาน รับผิดชอบหลัก
				๒๕๖๖ (บาท)	๒๕๖๗ (บาท)	๒๕๖๘ (บาท)	๒๕๖๙ (บาท)	๒๕๗๐ (บาท)			
๖	โครงการจัดงานเทศกาลดอกเก๊กฮวยบานที่บ้านอมलग	ประชาสัมพันธ์แหล่งปลูกเก๊กฮวยหมู่บ้านอมलगให้เป็นที่รู้จัก	จัดเทศกาลดอกเก๊กฮวยบานที่บ้านอมलग ๑ ครั้ง จำนวนผู้เข้าร่วมงาน ๓๐๐ คน	๑๐๐,๐๐๐	๑๐๐,๐๐๐	๑๐๐,๐๐๐	๑๐๐,๐๐๐	๑๐๐,๐๐๐	จำนวนครั้งในการจัดงาน	เก๊กฮวยอมलगเป็นที่รู้จักของคนทั่วไป	สำนักปลัด อบต.
๗	โครงการส่งเสริมหมู่บ้านท่องเที่ยววิถีชุมชนบ้านผายอง (ชิมกาแฟแลดอย)	ประชาสัมพันธ์แหล่งท่องเที่ยวบ้านผายอง	จัดงานเปิดหมู่บ้านท่องเที่ยววิถีชุมชนบ้านผายอง จำนวน ๑ ครั้ง	๑๐๐,๐๐๐	๑๐๐,๐๐๐				จำนวนครั้งในการจัดงาน	ส่งเสริมการท่องเที่ยวประชาชนมีรายได้เพิ่มขึ้น	สำนักปลัด อบต.

รายละเอียดโครงการพัฒนา
แผนพัฒนาท้องถิ่น (พ.ศ. ๒๕๖๖ – ๒๕๗๐) เปลี่ยนแปลง (ฉบับที่ ๑)
สำหรับ องค์กรปกครองส่วนท้องถิ่นดำเนินการ
องค์การบริหารส่วนตำบลแม่สาบ อำเภอสะเมิง จังหวัดเชียงใหม่

แบบ ผ.๐๒

- ก. ยุทธศาสตร์ชาติ ๒๐ ปี ยุทธศาสตร์ที่ ๕ ยุทธศาสตร์ชาติด้านการสร้างการเติบโตบนคุณภาพชีวิตที่เป็นมิตรต่อสิ่งแวดล้อม
- ข. แผนพัฒนาเศรษฐกิจและสังคมแห่งชาติ ฉบับที่ ๑๓ หมายเหตุที่ ๑๑ ไทยสามารถลดความเสี่ยงและผลกระทบจากภัยธรรมชาติและเปลี่ยนแปลงสภาพภูมิอากาศ
- ค. Sustainable Development Goals : SDGs เป้าหมายที่ ๖ สร้างหลักประกันเรื่องน้ำและการสุขาภิบาลให้มีการจัดการอย่างยั่งยืน และมีสภาพพร้อมใช้สำหรับทุกคน และยุทธศาสตร์ที่ ๑๒ สร้างหลักประกันให้มีแบบแผนการผลิตและการบริโภคที่ยั่งยืน
- ง. ยุทธศาสตร์จังหวัดที่ ๔ การจัดการเชิงรุกในปัญหาฝุ่นควัน (PM ๒.๕) และการรักษาทรัพยากรธรรมชาติและสิ่งแวดล้อม
- จ.ยุทธศาสตร์การพัฒนาขององค์กรปกครองส่วนท้องถิ่นในเขตจังหวัด ยุทธศาสตร์ที่ ๔ ด้านการจัดการทรัพยากรธรรมชาติและสิ่งแวดล้อม
๓. ยุทธศาสตร์ที่ ๓ การจัดการทรัพยากรธรรมชาติ คุณภาพอากาศ และระบบนิเวศน์อย่างยั่งยืน
- ๓.๑ กลยุทธ์การจัดการทรัพยากรธรรมชาติ คุณภาพอากาศ และระบบนิเวศน์อย่างยั่งยืน
- (๑) แผนงานเคหะและชุมชน

ที่	โครงการ	วัตถุประสงค์	เป้าหมาย (ผลผลิตของ โครงการ)	งบประมาณและที่ผ่านมา					ตัวชี้วัด (KPI)	ผลที่คาดว่าจะได้รับ	หน่วยงาน รับผิดชอบ หลัก
				๒๕๖๖ (บาท)	๒๕๖๗ (บาท)	๒๕๖๘ (บาท)	๒๕๖๙ (บาท)	๒๕๗๐ (บาท)			
๑	โครงการบริหารจัดการ ขยะมูลฝอยในชุมชน/ หมู่บ้าน	เพื่อสร้าง จิตสำนึกให้ ชุมชนในการคัด แยกขยะก่อน นำเข้าสู่ กระบวนการ กำจัดขยะอย่าง ถูกวิธี	๑.อบรมการคัดแยกขยะ ให้แก่หมู่บ้าน ๑๐ หมู่บ้าน ๒.กิจกรรมรณรงค์การ คัดแยกขยะและป้าย รณรงค์ตามจุดต่างๆ ๓.ดำเนินการสนับสนุน กิจกรรมการคัดแยกขยะ ของหมู่บ้านและชุมชน	๑๐๐,๐๐๐	๑๐๐,๐๐๐	๑๐๐,๐๐๐	๑๐๐,๐๐๐	๑๐๐,๐๐๐	ร้อยละของ ปริมาณขยะ ทั่วไป ที่ลดลง	มีกระบวนการ คัดแยกขยะ เกิดขึ้น ปริมาณขยะ ทำลายลดลง	สำนักปลัด อบต.

ที่	โครงการ	วัตถุประสงค์	เป้าหมาย (ผลผลิตของ โครงการ)	งบประมาณและที่ผ่านมา					ตัวชี้วัด (KPI)	ผลที่คาดว่าจะได้รับ	หน่วยงาน รับผิดชอบ หลัก
				๒๕๖๖ (บาท)	๒๕๖๗ (บาท)	๒๕๖๘ (บาท)	๒๕๖๙ (บาท)	๒๕๗๐ (บาท)			
๒	โครงการก่อสร้างเตาเผา ขยะหมู่บ้าน	เพื่อแก้ปัญหา การกำจัดขยะ มูลฝอยในพื้นที่ ให้ถูกวิธี	เตาเผาขยะ จำนวน ๑ เตา	๒๕๐,๐๐๐	๒๕๐,๐๐๐	๒๕๐,๐๐๐	๒๕๐,๐๐๐	๒๕๐,๐๐๐	จำนวน เตาเผาขยะที่ ก่อสร้าง	มีการกำจัด ขยะมูลฝอย และสิ่งปฏิกูล อย่างถูกต้อง	สำนักปลัด อบต.

รายละเอียดโครงการพัฒนา
แผนพัฒนาท้องถิ่น (พ.ศ. ๒๕๖๖ – ๒๕๗๐) เปลี่ยนแปลง (ฉบับที่ ๑)
สำหรับ องค์กรปกครองส่วนท้องถิ่นดำเนินการ
องค์การบริหารส่วนตำบลแม่สาบ อำเภอสะเมิง จังหวัดเชียงใหม่

แบบ ผ.๐๒

- ก. ยุทธศาสตร์ชาติ ๒๐ ปี ยุทธศาสตร์ที่ ๕ ยุทธศาสตร์ชาติด้านการสร้างการเติบโตบนคุณภาพชีวิตที่เป็นมิตรต่อสิ่งแวดล้อม
- ข. แผนพัฒนาเศรษฐกิจและสังคมแห่งชาติ ฉบับที่ ๑๓ หมายเหตุที่ ๑๑ ไทยสามารถลดความเสี่ยงและผลกระทบจากภัยธรรมชาติและเปลี่ยนแปลงสภาพภูมิอากาศ
- ค. Sustainable Development Goals : SDGs เป้าหมายที่ ๒ ยุติความหิวโหย บรรลุความมั่นคงทางอาหารและยกระดับโภชนาการ และส่งเสริมเกษตรกรรมที่ยั่งยืน และเป้าหมายที่ ๑๓ ปฏิบัติการอย่างเร่งด่วนเพื่อต่อสู้กับการเปลี่ยนแปลงสภาพภูมิอากาศและผลกระทบที่เกิดขึ้น
- ง. ยุทธศาสตร์จังหวัดที่ ๔ การจัดการเชิงรุกในปัญหาฝุ่นควัน (PM ๒.๕) และการรักษาทรัพยากรธรรมชาติและสิ่งแวดล้อม
- จ.ยุทธศาสตร์การพัฒนาขององค์กรปกครองส่วนท้องถิ่นในเขตจังหวัด ยุทธศาสตร์ที่ ๔ ด้านการจัดการทรัพยากรธรรมชาติและสิ่งแวดล้อม
๓. ยุทธศาสตร์ที่ ๓ การจัดการทรัพยากรธรรมชาติ คุณภาพอากาศ และระบบนิเวศน์อย่างยั่งยืน
- ๓.๒ กลยุทธ์การจัดการทรัพยากรธรรมชาติ คุณภาพอากาศ และระบบนิเวศน์อย่างยั่งยืน
- (๒) แผนงานการเกษตร

ที่	โครงการ	วัตถุประสงค์	เป้าหมาย (ผลผลิตของ โครงการ)	งบประมาณและที่ผ่านมา					ตัวชี้วัด (KPI)	ผลที่คาดว่าจะได้รับ	หน่วยงาน รับผิดชอบ หลัก
				๒๕๖๖ (บาท)	๒๕๖๗ (บาท)	๒๕๖๘ (บาท)	๒๕๖๙ (บาท)	๒๕๗๐ (บาท)			
๑	โครงการอนุรักษ์พันธุกรรมพืชอันเนื่องมาจากพระราชดำริสมเด็จพระกนิษฐาธิราชเจ้ากรมสมเด็จพระเทพรัตนราชสุดาฯ	เพื่อส่งเสริมให้ประชาชนในพื้นที่เกิดกระบวนการอนุรักษ์พันธุกรรมพืชในพื้นที่	ดำเนินกิจกรรมจำนวน ๖ ฐานกิจกรรม ใน ๒ หมู่บ้านนาร่อง	๒๐๐,๐๐๐	๒๐๐,๐๐๐	๒๐๐,๐๐๐	๒๐๐,๐๐๐	๒๐๐,๐๐๐	จำนวนหมู่บ้านที่ได้ดำเนินการโครงการ	ประชาชนในพื้นที่มีสำนึกรักและห่วงแหนทรัพยากร	สำนักปลัด อบต.
๒	โครงการป้องกันและแก้ไขปัญหไฟป่าหมอกควัน และฝุ่นละอองขนาดเล็ก (PM ๒.๕)	เพื่อเป็นการป้องกันและแก้ไขปัญหามอกควันและไฟป่าในพื้นที่ให้ลดลง	๑.ป้ายรณรงค์ ๒.จัดชุดเฝ้าระวังและปฏิบัติการลาดตระเวนดับไฟป่า ๓.จัดหาอุปกรณ์ในการดับไฟป่า	๖๑๓,๗๐๐	๖๑๓,๗๐๐	๖๑๓,๗๐๐	๖๑๓,๗๐๐	๖๑๓,๗๐๐	จำนวนจุดความร้อน (Hotspot) ในพื้นที่ตำบลแม่สาบลดลง	จำนวนจุดความร้อน (Hotspot) ลดลงจากปีที่ผ่านมา	สำนักปลัด อบต.

ที่	โครงการ	วัตถุประสงค์	เป้าหมาย (ผลผลิตของ โครงการ)	งบประมาณและที่ผ่านมา					ตัวชี้วัด (KPI)	ผลที่คาดว่าจะ ได้รับ	หน่วยงาน รับผิดชอบ หลัก
				๒๕๖๖ (บาท)	๒๕๖๗ (บาท)	๒๕๖๘ (บาท)	๒๕๖๙ (บาท)	๒๕๗๐ (บาท)			
๓	โครงการฝึกอบรม อาสาสมัครท้องถิ่น ควบคุมไฟป่า	เพื่อเป็นการ ป้องกันและ แก้ไขปัญหาไฟ ป่าในพื้นที่ตำบล แม่	กิจกรรมฝึกอบรม อาสาสมัครท้องถิ่น ควบคุมไฟป่า จำนวน ๕๐ คน	๓๐,๐๐๐	๓๐,๐๐๐	๓๐,๐๐๐	๓๐,๐๐๐	๓๐,๐๐๐	จำนวนผู้ผ่าน การอบรม	จุดความร้อน (Hotspot) ลดลงจากปีที่ ผ่านมา	สำนักปลัด อบต.
๔	โครงการ “รักน้ำ รักป่า รักษาแผ่นดิน”	เพื่อเป็นการ รณรงค์ให้คน หวงแหนป่าไม้ และช่วยกันปลูก ป่าให้แผ่นดิน	กิจกรรม ๑.สร้างฝายชะลอน้ำ จำนวน ๒ ลูก ๒.ปลูกป่า จำนวน ๒,๐๐๐ ต้น ๓.ปลูกหญ้าแฝก จำนวน ๕,๐๐๐ กล้า	๓๐,๐๐๐	๓๐,๐๐๐	๓๐,๐๐๐	๓๐,๐๐๐	๓๐,๐๐๐	๑.จำนวนฝาย ที่สร้าง ๒.จำนวน ต้นไม้ที่ปลูก ๓.พื้นที่ปลูก หญ้าแฝก	มีพื้นที่ป่า เพิ่มขึ้น คนมีจิตสำนึก ที่ดีในการ อนุรักษ์ป่าไม้	สำนักปลัด อบต.

รายละเอียดโครงการพัฒนา
แผนพัฒนาท้องถิ่น (พ.ศ. ๒๕๖๖ – ๒๕๗๐) เปลี่ยนแปลง (ฉบับที่ ๑)
สำหรับ องค์กรปกครองส่วนท้องถิ่นดำเนินการ
องค์การบริหารส่วนตำบลแม่สาบ อำเภอสะเมิง จังหวัดเชียงใหม่

- ก. ยุทธศาสตร์ชาติ ๒๐ ปี ยุทธศาสตร์ที่ ๒ ยุทธศาสตร์ชาติด้านการสร้างความสามารถในการแข่งขัน และยุทธศาสตร์ชาติที่ ๓ ยุทธศาสตร์ชาติด้านการพัฒนาและเสริมสร้างศักยภาพทรัพยากรมนุษย์
- ข. แผนพัฒนาเศรษฐกิจและสังคมแห่งชาติฉบับที่ ๑๓ หมายเหตุที่ ๘ ไทยมีพื้นที่และเมืองอัจฉริยะที่น่าอยู่ปลอดภัยเติบโตได้อย่างยั่งยืน
- ค. Sustainable Development Goals : SDGs เป้าหมายที่ ๑๑ ทำให้เมืองและการตั้งถิ่นฐานของมนุษย์มีความปลอดภัยทั่วถึง พร้อมรับการเปลี่ยนแปลงและยั่งยืน
- ง. ยุทธศาสตร์จังหวัดที่ ๓ การยกระดับการค้าการลงทุนบนฐานเศรษฐกิจสร้างสรรค์ (Creative Economy) นวัตกรรม (Innovation) และการพัฒนาอย่างยั่งยืน (SDGs)
- จ. ยุทธศาสตร์การพัฒนาขององค์กรปกครองส่วนท้องถิ่นในเขตจังหวัด ยุทธศาสตร์ที่ ๖ ด้านศาสนา ศิลปวัฒนธรรม ประเพณี และภูมิปัญญาท้องถิ่น
 - ๔. ยุทธศาสตร์ที่ ๔ การพัฒนาศิลปวัฒนธรรม การฟื้นฟู อนุรักษ์ จารีตประเพณี และภูมิปัญญาท้องถิ่น
 - ๔.๑ กลยุทธ์การพัฒนาศิลปวัฒนธรรม การฟื้นฟู อนุรักษ์ จารีตประเพณี และภูมิปัญญาท้องถิ่น
 - (๑) แผนงานการศาสนาวัฒนธรรมและนันทนาการ

	โครงการ	วัตถุประสงค์	เป้าหมาย (ผลผลิตของโครงการ)	งบประมาณและที่ผ่านมา					ตัวชี้วัด (KPI)	ผลที่คาดว่าจะได้รับ	หน่วยงานรับผิดชอบหลัก
				๒๕๖๖ (บาท)	๒๕๖๗ (บาท)	๒๕๖๘ (บาท)	๒๕๖๙ (บาท)	๒๕๗๐ (บาท)			
๑	โครงการบวชหมู่ภาคฤดูร้อน	เพื่อเป็นการสืบทอดพุทธศาสนาและให้ประชาชนทั่วไปได้เรียนรู้หลักธรรม	บวช พระภิกษุและสามเณร จำนวน ๒๐ รูป	๔๐,๐๐๐	๔๐,๐๐๐	๔๐,๐๐๐	๔๐,๐๐๐	๔๐,๐๐๐	จำนวนผู้เข้าบวช	พระพุทธศาสนาได้รับการสืบทอด	กองการศึกษา ศาสนาและวัฒนธรรม

	โครงการ	วัตถุประสงค์	เป้าหมาย (ผลผลิตของ โครงการ)	งบประมาณและที่ผ่านมา					ตัวชี้วัด (KPI)	ผลที่คาดว่าจะได้รับ	หน่วยงาน รับผิดชอบ หลัก
				๒๕๖๖ (บาท)	๒๕๖๗ (บาท)	๒๕๖๘ (บาท)	๒๕๖๙ (บาท)	๒๕๗๐ (บาท)			
๒.	โครงการปลูกป่าขอฝน วันพีชมงคล (ผายอง)	เพื่อเป็นการสืบ สานวัฒนธรรม ประเพณีท้องถิ่น ให้คงอยู่	กิจกรรมวันพีช มงคล ผายอง จำนวน ๑ ครั้ง	๒๐,๐๐๐	๒๐,๐๐๐	๒๐,๐๐๐	๒๐,๐๐๐	๒๐,๐๐๐	จำนวนครั้งใน การจัดงาน	วัฒนธรรม ประเพณีท้องถิ่น ได้รับการสืบ ทอด	กองการศึกษา ศาสนาและ วัฒนธรรม
๓	โครงการไหว้สาปารมี สืบฮีต ตามฮอย สรงน้ำพระธาตุเจ้า ม่อนเปี้ยะ	เพื่อเป็นการสب สานวัฒนธรรม ประเพณีท้องถิ่น ให้คงอยู่	กิจกรรมสรงน้ำพระ ธาตุม่อนเปี้ยะ ประจำปี จำนวน ๑ ครั้ง	๕๐,๐๐๐	๕๐,๐๐๐	๕๐,๐๐๐	๕๐,๐๐๐	๕๐,๐๐๐	จำนวนครั้งใน การจัดงาน	สืบสานประเพณี อันดีงามให้คง อยู่	กองการศึกษา ศาสนาและ วัฒนธรรม
๔	โครงการสืบสานงาน ประเพณีปีใหม่เมือง (ประเพณีสงกรานต์)	เพื่อเป็นการสืบ สานวัฒนธรรม ประเพณีท้องถิ่น ให้คงอยู่	กิจกรรมประเพณีปี ใหม่เมือง จำนวน ๑ ครั้ง	๔๐,๐๐๐	๔๐,๐๐๐	๔๐,๐๐๐	๔๐,๐๐๐	๔๐,๐๐๐	จำนวนครั้งใน การจัดงาน	ประเพณีได้รับ การสืบทอด	กองการศึกษา ศาสนาและ วัฒนธรรม

รายละเอียดโครงการพัฒนา
แผนพัฒนาท้องถิ่น (พ.ศ. ๒๕๖๖ – ๒๕๗๐) เปลี่ยนแปลง (ฉบับที่ ๑)
สำหรับ องค์กรปกครองส่วนท้องถิ่นดำเนินการ
องค์การบริหารส่วนตำบลแม่สาบ อำเภอสะเมิง จังหวัดเชียงใหม่

แบบ ผ.๐๒

- ก. ยุทธศาสตร์ชาติ ๒๐ ปี ยุทธศาสตร์ที่ ๓ ยุทธศาสตร์ชาติด้านการพัฒนาและเสริมสร้างศักยภาพทรัพยากรมนุษย์
- ข. แผนพัฒนาเศรษฐกิจและสังคมแห่งชาติฉบับที่ ๑๓ หมุดหมายที่ ๘ ไทยมีพื้นที่และเมืองอัจฉริยะที่น่าอยู่ปลอดภัยเติบโตได้อย่างยั่งยืน
- ค. Sustainable Development Goals : SDGs เป้าหมายที่ ๑๑ ทำให้เมืองและการตั้งถิ่นฐานของมนุษย์มีความปลอดภัยทั่วถึง พร้อมรับการเปลี่ยนแปลงและยั่งยืน
- ง. ยุทธศาสตร์จังหวัดที่ ๓ การยกระดับการค้าการลงทุนบนฐานเศรษฐกิจสร้างสรรค์ (Creative Economy) นวัตกรรม (Innovation) และการพัฒนาอย่างยั่งยืน (SDGs)
- จ. ยุทธศาสตร์การพัฒนาขององค์กรปกครองส่วนท้องถิ่นในเขตจังหวัด ยุทธศาสตร์ที่ ๖ ด้านศาสนา ศิลปวัฒนธรรม ประเพณี และภูมิปัญญาท้องถิ่น
๔. ยุทธศาสตร์ที่ ๔ การพัฒนาศิลปวัฒนธรรม การฟื้นฟู อนุรักษ์ จารีตประเพณี และภูมิปัญญาท้องถิ่น
- ๔.๒ กลยุทธ์การพัฒนาศิลปวัฒนธรรม การฟื้นฟู อนุรักษ์ จารีตประเพณี และภูมิปัญญาท้องถิ่น
- (๒) แผนงานการศึกษา

ที่	โครงการ	วัตถุประสงค์	เป้าหมาย (ผลผลิตของ โครงการ)	งบประมาณและที่ผ่านมา					ตัวชี้วัด (KPI)	ผลที่คาดว่าจะได้รับ	หน่วยงาน รับผิดชอบ หลัก
				๒๕๖๖ (บาท)	๒๕๖๗ (บาท)	๒๕๖๘ (บาท)	๒๕๖๙ (บาท)	๒๕๗๐ (บาท)			
๑	โครงการค่ายคุณธรรม จริยธรรมแก่เด็กและเยาวชน ต.แม่สาบ	เพื่อเป็นการ ปลูกฝังคุณธรรม จริยธรรมให้แก่ เด็กและเยาวชน	กิจกรรมค่าย คุณธรรมแก่เด็ก และเยาวชน จำนวน ๑ ครั้ง เยาวชนที่เข้าร่วม โครงการ ๘๐ คน	๒๐,๐๐๐	๓๐,๐๐๐	๓๐,๐๐๐	๓๐,๐๐๐	๓๐,๐๐๐	จำนวนเด็กและ เยาวชนที่เข้าร่วม โครงการ	เด็กและเยาวชน ประพฤติถูกต้อง ตามครรลอง คลองธรรม	กองการศึกษา ศาสนาและ วัฒนธรรม

ที่	โครงการ	วัตถุประสงค์	เป้าหมาย (ผลผลิตของ โครงการ)	งบประมาณและที่ผ่านมา					ตัวชี้วัด (KPI)	ผลที่คาดว่าจะได้รับ	หน่วยงาน รับผิดชอบ หลัก
				๒๕๖๖ (บาท)	๒๕๖๗ (บาท)	๒๕๖๘ (บาท)	๒๕๖๙ (บาท)	๒๕๗๐ (บาท)			
๒	โครงการสนับสนุนค่าใช้จ่ายในการบริหารสถานศึกษา	เพื่อเป็นงบประมาณในการบริหารการศึกษาของ ศพด. และโรงเรียน	สถานศึกษา จำนวน ๗ แห่ง	๙๐๐,๐๐๐	๑,๒๐๐,๐๐๐	๑,๒๐๐,๐๐๐	๑,๓๐๐,๐๐๐	๑,๓๐๐,๐๐๐	จำนวน สถานศึกษา ที่ได้รับการ สนับสนุน	เด็กนักเรียน มีพัฒนาการ ทางการเรียน รู้ที่ดี	กองการศึกษา ศาสนาและ วัฒนธรรม
๓	โครงการทัศนศึกษาเพื่อพัฒนาทักษะการเรียนรู้นอกห้องเรียนของโรงเรียนและ ศพด.ในสังกัด อบต.แม่สาบ	เพื่อเป็นการเพิ่มทักษะการเรียนรู้ นอกห้องเรียน	กิจกรรมทัศนศึกษา ดูงานของเด็กปฐมวัย ของเด็กนักเรียนใน โรงเรียนและ ศพด. ในสังกัด อบต.แม่ สาบ จำนวน ๑ ครั้ง	๔๐,๐๐๐	๔๐,๐๐๐	๔๐,๐๐๐	๔๐,๐๐๐	๔๐,๐๐๐	จำนวนครั้งใน การจัดงาน	เด็กนักเรียน มีพัฒนาการ ทางการเรียน รู้ที่ดี	กองการศึกษา ศาสนาและ วัฒนธรรม
๔	โครงการเปิดบ้านวิชาการโรงเรียนและศูนย์พัฒนาเด็กเล็กในสังกัด อบต.แม่สาบ	เพื่อเป็นการ ประชาสัมพันธ์เผยแพร่ ผลการดำเนินงานและ ผลการจัดการเรียนการ สอนของสถานศึกษาใน สังกัด อบต.แม่สาบแก่ บุคคลภายนอก	จัดกิจกรรม เปิดบ้านวิชาการ จำนวน ๑ ครั้ง	๕๐,๐๐๐	๕๐,๐๐๐	๕๐,๐๐๐	๕๐,๐๐๐	๕๐,๐๐๐	จำนวนครั้ง ที่จัด กิจกรรม	ผลการ ดำเนินงานของ โรงเรียนและ ศพด.เป็นที่ ประจักษ์	กองการศึกษา ศาสนาและ วัฒนธรรม

ที่	โครงการ	วัตถุประสงค์	เป้าหมาย (ผลผลิตของ โครงการ)	งบประมาณและที่ผ่านมา					ตัวชี้วัด (KPI)	ผลที่คาดว่าจะได้รับ	หน่วยงาน รับผิดชอบ หลัก
				๒๕๖๖ (บาท)	๒๕๖๗ (บาท)	๒๕๖๘ (บาท)	๒๕๖๙ (บาท)	๒๕๗๐ (บาท)			
๕	โครงการสนับสนุน อาหารกลางวันนักเรียน	เพื่อเป็นการสนับสนุน ให้นักเรียนมีอาหาร กลางวันทาน	งบประมาณด้าน อาหารกลางวันให้ แก่โรงเรียนใน สังกัด สพฐ. จำนวน ๔ โรงเรียน	๑,๕๐๐,๐๐ ๐	๑,๕๐๐,๐๐๐	๑,๕๐๐,๐๐๐	๑,๕๐๐,๐๐๐	๑,๕๐๐,๐๐๐	จำนวน รร. ที่ได้รับการ สนับสนุน อาหาร กลางวัน	นักเรียนใน สังกัด สพฐ. และ มีอาหาร กลางวันทาน	กองการศึกษา ศาสนาและ วัฒนธรรม
๖	โครงการสนับสนุน อาหารเสริม (นม)	เพื่อสนับสนุนให้เด็ก นักเรียนในระดับ ปฐมวัยและ ประถมศึกษาที่มีพื้นที่ ในเขตองค์การบริหาร ส่วนตำบล แม่สาบมีสุขภาพ พลานามัยที่แข็งแรง สมบูรณ์	สถานศึกษาในระดับ ปฐมวัยและระดับ ประถมศึกษาในพื้นที่ ที่ขอรับการสนับสนุน อาหารเสริมนม ได้รับการสนับสนุน ครบทุกแห่ง โรงเรียน ๕ แห่ง ศพด. ๖ แห่ง	๙๐๐,๐๐๐	๙๐๐,๐๐๐	๙๐๐,๐๐๐	๙๐๐,๐๐๐	๙๐๐,๐๐๐	จำนวน สถานศึกษา ที่ได้รับการ สนับสนุน อาหารเสริม (นม)	เด็กนักเรียนใน สถานศึกษาที่มี พื้นที่อยู่ใน ตำบลแม่สาบ ทุกคนมี พัฒนาการทาง ร่างกายที่ดี	กองการศึกษา ศาสนาและ วัฒนธรรม

รายละเอียดโครงการพัฒนา
แผนพัฒนาท้องถิ่น (พ.ศ. ๒๕๖๖ – ๒๕๗๐) เปลี่ยนแปลง (ฉบับที่ ๑)
สำหรับ องค์กรปกครองส่วนท้องถิ่นดำเนินการ
องค์การบริหารส่วนตำบลแม่สาบ อำเภอสะเมิง จังหวัดเชียงใหม่

แบบ ผ.๐๒

- ก. ยุทธศาสตร์ชาติ ๒๐ ปี ยุทธศาสตร์ที่ ๑ ยุทธศาสตร์ชาติด้านความมั่นคง และยุทธศาสตร์ที่ ๔ ยุทธศาสตร์ชาติด้านการสร้างโอกาสและความเสมอภาคทางสังคม
- ข. แผนพัฒนาเศรษฐกิจและสังคมแห่งชาติฉบับที่ ๑๓ หมายความว่า ๔ ไทยเป็นศูนย์กลางทางการแพทย์และสุขภาพมูลค่าสูง
- ค. Sustainable Development Goals : SDGs เป้าหมายที่ ๓ สร้างหลักประกันว่าคนมีชีวิตที่มีสุขภาพดีและส่งเสริมสวัสดิภาพสำหรับทุกคนในทุกวัย
- ง. ยุทธศาสตร์จังหวัดที่ ๕ การเสริมสร้างสังคมคุณภาพ เมืองน่าอยู่มีความปลอดภัย เพื่อคุณภาพชีวิตที่ดีของประชาชน
- จ. ยุทธศาสตร์การพัฒนาขององค์กรปกครองส่วนท้องถิ่นในเขตจังหวัด ยุทธศาสตร์ที่ ๕ ด้านการพัฒนาคุณภาพชีวิต การศึกษา ส่งเสริมเศรษฐกิจ และการท่องเที่ยว
 - ๕. ยุทธศาสตร์ที่ ๕ การพัฒนาคุณภาพชีวิต การศึกษา กีฬา การสาธารณสุข และสวัสดิการสังคม
 - ๕.๒ กลยุทธ์การพัฒนาคุณภาพชีวิต การศึกษา กีฬา การสาธารณสุข และสวัสดิการสังคม
 - (๒) แผนงานสาธารณสุข

ที่	โครงการ	วัตถุประสงค์	เป้าหมาย (ผลผลิตของ โครงการ)	งบประมาณและที่ผ่านมา					ตัวชี้วัด (KPI)	ผลที่คาดว่าจะได้รับ	หน่วยงาน รับผิดชอบ หลัก
				๒๕๖๖ (บาท)	๒๕๖๗ (บาท)	๒๕๖๘ (บาท)	๒๕๖๙ (บาท)	๒๕๗๐ (บาท)			
๑	โครงการป้องกันและระงับโรคระบาด โรคติดต่อต่างๆในพื้นที่ตำบลแม่สาบ	เพื่อเป็นการป้องกันและระงับโรคติดต่อหรือโรคติดต่อต่างๆ	ป้องกันและกำจัดสิ่งที่เป็นพาหะของโรค อบรมให้ความรู้กับประชาชนในพื้นที่ และดำเนินกิจกรรมต่างๆที่เป็นการป้องกันการแพร่ระบาด	๕๐,๐๐๐	๕๐,๐๐๐	๕๐,๐๐๐	๕๐,๐๐๐	๕๐,๐๐๐	จำนวนโรคระบาดลดลง	ประชาชนมีสุขภาพดีขึ้น โรคระบาดในพื้นที่ที่มีจำนวนน้อยลง	สำนักปลัด อบต.

ที่	โครงการ	วัตถุประสงค์	เป้าหมาย (ผลผลิตของ โครงการ)	งบประมาณและที่ผ่านมา					ตัวชี้วัด (KPI)	ผลที่คาดว่าจะได้รับ	หน่วยงาน รับผิดชอบ หลัก
				๒๕๖๖ (บาท)	๒๕๖๗ (บาท)	๒๕๖๘ (บาท)	๒๕๖๙ (บาท)	๒๕๗๐ (บาท)			
๒	โครงการป้องกันและควบคุมโรคพิษสุนัขบ้าตามโครงการสัตว์ปลอดโรค คนปลอดภัยจากโรคพิษสุนัขบ้าฯ ใน ศ.ดร.สมเด็จพระเจ้าน้องนางเธอเจ้าฟ้าจุฬาภรณวลัยลักษณ์อัครราชกุมารีกรมพระศรีสวางควัฒนวรขัตติยราชนารี	เพื่อเป็นการป้องกันโรคไข้พิษสุนัขบ้าไม่ให้ติดต่อมายังคนตลอดจนเป็นการสานต่อพระ ปณิธานฯ	๑.สำรวจข้อมูลจำนวนสัตว์ ๑,๐๐๐ ตัว ๒.การฉีดวัคซีนป้องกันโรคพิษสุนัขบ้าให้สุนัขและแมวทุกตัวในตำบล ๑,๐๐๐ ตัว	๓๖,๐๐๐	๓๖,๐๐๐	๓๖,๐๐๐	๓๖,๐๐๐	๓๖,๐๐๐	๑.จำนวนสุนัขและแมวที่ได้รับการขึ้นทะเบียน ๒.จำนวนสุนัขและแมวที่ได้รับการฉีดวัคซีน	ประชาชนในพื้นที่ที่มีจำนวนผู้ป่วยลดลงจากเดิม	สำนักปลัด อบต.
๓	โครงการรับส่งผู้ป่วยฉุกเฉินและแจ้งเหตุสาธารณสุข (การแพทย์ฉุกเฉิน)	เพื่อให้มีการดำเนินการนำส่งผู้ป่วยฉุกเฉินได้ทันเวลา ตลอด ๒๔ ชั่วโมง	มีเจ้าหน้าที่ในการรับส่งผู้ป่วยกรณีฉุกเฉิน จำนวน ๑ คน	๓๒๔,๐๐๐	๓๒๔,๐๐๐	๓๒๔,๐๐๐	๓๒๔,๐๐๐	๓๒๔,๐๐๐	จำนวนเจ้าหน้าที่ผู้ปฏิบัติงานด้านการแพทย์ฉุกเฉิน	ชุมชนมีความปลอดภัยในชีวิตและทรัพย์สิน	สำนักปลัด อบต.
๔	กองทุนหลักประกันสุขภาพตำบลแม่สาบ	เพื่อสมทบให้แก่กองทุนหลักประกันสุขภาพฯ ดำเนินการด้านสาธารณสุข	โดยดำเนินกิจกรรมไม่น้อยกว่า ๑๐ โครงการ/ปี	๘๐,๐๐๐	๘๐,๐๐๐	๘๐,๐๐๐	๘๐,๐๐๐	๘๐,๐๐๐	จำนวนโครงการที่ดำเนินการ	ประชาชนเข้าถึงและได้รับการบริการทางการแพทย์	สำนักปลัด อบต.

ที่	โครงการ	วัตถุประสงค์	เป้าหมาย (ผลผลิตของ โครงการ)	งบประมาณและที่ผ่านมา					ตัวชี้วัด (KPI)	ผลที่คาดว่าจะได้รับ	หน่วยงาน รับผิดชอบ หลัก
				๒๕๖๖ (บาท)	๒๕๖๗ (บาท)	๒๕๖๘ (บาท)	๒๕๖๙ (บาท)	๒๕๗๐ (บาท)			
๕	โครงการตามพระราชดำริ ด้านสาธารณสุข (พระราชประสงค์)	เพื่ออุดหนุนให้ คณะกรรมการ แต่ละหมู่บ้านใช้ เป็นค่าใช้จ่ายใน การดำเนิน โครงการตาม พระราชดำริ	๑.หมู่บ้านได้รับการ อุดหนุนงบประมาณ ในการดำเนินการ ด้านสาธารณสุข หมู่บ้านละ ๒๐,๐๐๐ บาท ครบทั้ง ๑๐ หมู่บ้าน ๒.มีการดำเนินการ โครงการด้าน สาธารณสุขหมู่บ้าน ละอย่างน้อย ๑ โครงการ	๒๐๐,๐๐๐	๒๐๐,๐๐๐	๒๐๐,๐๐๐	๒๐๐,๐๐๐	๒๐๐,๐๐๐	๑.จำนวน หมู่บ้านที่ได้รับ การสนับสนุน งบประมาณ ๒.จำนวน โครงการที่ ดำเนินการแล้ว เสร็จ	ประชาชนใน พื้นที่มีสุขภาพ อนามัยที่ แข็งแรง สมบูรณ์ ได้รับ การดูแลเอาใจ ใส่อย่างทั่วถึง	สำนักปลัด อบต.

รายละเอียดโครงการพัฒนา
แผนพัฒนาท้องถิ่น (พ.ศ. ๒๕๖๖ – ๒๕๗๐) เปลี่ยนแปลง (ฉบับที่ ๑)
สำหรับ องค์กรปกครองส่วนท้องถิ่นดำเนินการ
องค์การบริหารส่วนตำบลแม่สาบ อำเภอสะเมิง จังหวัดเชียงใหม่

แบบ ผ.๐๒

- ก. ยุทธศาสตร์ชาติ ๒๐ ปี ยุทธศาสตร์ที่ ๔ ยุทธศาสตร์ชาติด้านการสร้างโอกาสและความเสมอภาคทางสังคม
- ข. แผนพัฒนาเศรษฐกิจและสังคมแห่งชาติฉบับที่ ๑๓ หมายความว่า ๑๓ ไทยมีภาครัฐที่ทันสมัยมีประสิทธิภาพและตอบโจทย์ประชาชน
- ค. Sustainable Development Goals : SDGs เป้าหมายที่ ๓ สร้างหลักประกันว่าคนมีชีวิตที่มีสุขภาพดีและส่งเสริมสวัสดิภาพสำหรับทุกคนในทุกวัย
- ง. ยุทธศาสตร์จังหวัดที่ ๕ การเสริมสร้างสังคมคุณภาพ เมืองน่าอยู่มีความปลอดภัย เพื่อคุณภาพชีวิตที่ดีของประชาชน
- จ. ยุทธศาสตร์การพัฒนาขององค์กรปกครองส่วนท้องถิ่นในเขตจังหวัด ยุทธศาสตร์ที่ ๕ ด้านการพัฒนาคุณภาพชีวิต การศึกษา ส่งเสริมเศรษฐกิจ และการท่องเที่ยว
 - ๕. ยุทธศาสตร์ที่ ๕ การพัฒนาคุณภาพชีวิต การศึกษา กีฬา การสาธารณสุข และสวัสดิการสังคม
 - ๕.๓ กลยุทธ์การพัฒนาคุณภาพชีวิต การศึกษา กีฬา การสาธารณสุข และสวัสดิการสังคม
 - (๓) แผนงานสังคมสงเคราะห์

ที่	โครงการ	วัตถุประสงค์	เป้าหมาย (ผลผลิตของ โครงการ)	งบประมาณและที่ผ่านมา					ตัวชี้วัด (KPI)	ผลที่คาดว่าจะได้รับ	หน่วยงาน รับผิดชอบ หลัก
				๒๕๖๖ (บาท)	๒๕๖๗ (บาท)	๒๕๖๘ (บาท)	๒๕๖๙ (บาท)	๒๕๗๐ (บาท)			
๑	โครงการศูนย์ประสานงานช่วยเหลือผู้พิการและผู้ด้อยโอกาส ตำบลแม่สาบ	เพื่อเป็นศูนย์บริการในการประสานงานให้ความช่วยเหลือแก่ผู้พิการและผู้ด้อยโอกาสทางสังคมให้เข้าถึงบริการภาครัฐและได้รับการช่วยเหลือด้านคุณภาพชีวิต	๑.จัดตั้งศูนย์ประสานงานช่วยเหลือ ผู้พิการและผู้ด้อยโอกาส ตำบลแม่สาบ จำนวน ๑ ศูนย์	๒๐,๐๐๐	๒๐,๐๐๐	๒๐,๐๐๐	๒๐,๐๐๐	๒๐,๐๐๐	จำนวนศูนย์บริการที่จัดตั้ง	ผู้พิการและผู้ด้อยโอกาสทางสังคมได้รับการช่วยเหลือและมีคุณภาพชีวิตที่ดีขึ้น	กองสวัสดิการสังคมฯ

ที่	โครงการ	วัตถุประสงค์	เป้าหมาย (ผลผลิตของ โครงการ)	งบประมาณและที่ผ่านมา					ตัวชี้วัด (KPI)	ผลที่คาดว่าจะได้รับ	หน่วยงาน รับผิดชอบ หลัก
				๒๕๖๖ (บาท)	๒๕๖๗ (บาท)	๒๕๖๘ (บาท)	๒๕๖๙ (บาท)	๒๕๗๐ (บาท)			
๒	โครงการกองทุนสวัสดิการ ชุมชนตำบลแม่สาบ	เพื่อจ่ายสมทบใน ส่วนของ อปท. โดย ยึดหลักหุ้นส่วนการ พัฒนา ๑ : ๑ : ๑	ประชาชนเข้าร่วม โครงการเพิ่มขึ้นปีละ ๑๐๐ คน ปี ๖๖ = ๙๐๐ ปี ๖๗ = ๑,๐๐๐ ปี ๖๘ = ๑,๑๐๐ ปี ๖๙ = ๑,๒๐๐ ปี ๗๐ = ๑,๓๐๐	๘๐,๐๐๐	๘๐,๐๐๐	๘๐,๐๐๐	๘๐,๐๐๐	๘๐,๐๐๐	จำนวนสมาชิก กองทุนเพิ่มขึ้น มากกว่า หรือ เท่ากับ ปีละ ๑๐๐ คน	ประชาชนมี หลักประกัน ด้านสังคม	กองสวัสดิการ สังคมฯ

รายละเอียดโครงการพัฒนา
แผนพัฒนาท้องถิ่น (พ.ศ. ๒๕๖๖ – ๒๕๗๐) เปลี่ยนแปลง (ฉบับที่ ๑)
สำหรับ องค์กรปกครองส่วนท้องถิ่นดำเนินการ
องค์การบริหารส่วนตำบลแม่สาบ อำเภอสะเมิง จังหวัดเชียงใหม่

แบบ ผ.๐๒

- ก. ยุทธศาสตร์ชาติ ๒๐ ปี ยุทธศาสตร์ที่ ๓ ยุทธศาสตร์ชาติด้านการพัฒนาและเสริมสร้างศักยภาพทรัพยากรมนุษย์ และยุทธศาสตร์ที่ ๔ ยุทธศาสตร์ชาติด้านการสร้างโอกาสและความเสมอภาคทางสังคม
- ข. แผนพัฒนาเศรษฐกิจและสังคมแห่งชาติฉบับที่ ๑๓ หมายความว่า ๑๒ ไทยมีกำลังคนสมรรถนะสูงมุ่งเรียนรู้อย่างต่อเนื่องตบโจทย์การพัฒนาแห่งอนาคต
- ค. Sustainable Development Goals : SDGs เป้าหมายที่ ๕ บรรลุความเสมอภาคระหว่างเพศและให้อำนาจของผู้หญิงและเด็กหญิงทุกคน
- ง. ยุทธศาสตร์จังหวัดที่ ๕ การเสริมสร้างสังคมคุณภาพ เมืองน่าอยู่มีความปลอดภัย เพื่อคุณภาพชีวิตที่ดีของประชาชน
- จ. ยุทธศาสตร์การพัฒนาขององค์กรปกครองส่วนท้องถิ่นในเขตจังหวัด ยุทธศาสตร์ที่ ๕ ด้านการพัฒนาคุณภาพชีวิต การศึกษา ส่งเสริมเศรษฐกิจ และการท่องเที่ยว
๕. ยุทธศาสตร์ที่ ๕ การพัฒนาคุณภาพชีวิต การศึกษา กีฬา การสาธารณสุข และสวัสดิการสังคม
- ๕.๔ กลยุทธ์การพัฒนาคุณภาพชีวิต การศึกษา กีฬา การสาธารณสุข และสวัสดิการสังคม
- (๔) แผนงานสร้างความเข้มแข็งของชุมชน

ที่	โครงการ	วัตถุประสงค์	เป้าหมาย (ผลผลิตของ โครงการ)	งบประมาณและที่ผ่านมา					ตัวชี้วัด (KPI)	ผลที่คาดว่าจะได้รับ	หน่วยงาน รับผิดชอบ หลัก
				๒๕๖๖ (บาท)	๒๕๖๗ (บาท)	๒๕๖๘ (บาท)	๒๕๖๙ (บาท)	๒๕๗๐ (บาท)			
๑	โครงการฝึกอบรมส่งเสริมและพัฒนาศักยภาพสตรีตำบลแม่สาบ	เพื่อเพิ่มศักยภาพและพัฒนาความเป็นผู้นำกลุ่มสตรีตำบลแม่สาบ	จัดกิจกรรมอบรมพัฒนาศักยภาพกลุ่มสตรีตำบลแม่สาบ จำนวน ๑ ครั้ง	๕๐,๐๐๐	๕๐,๐๐๐	๕๐,๐๐๐	๕๐,๐๐๐	๕๐,๐๐๐	จำนวนครั้งในการจัดกิจกรรม	การดำเนินกิจกรรมของกลุ่มสตรีตำบลแม่สาบมีประสิทธิภาพมากขึ้น	สำนักปลัด อบต.

รายละเอียดโครงการพัฒนา
 แผนพัฒนาท้องถิ่น (พ.ศ. ๒๕๖๖ – ๒๕๗๐) เปลี่ยนแปลง (ฉบับที่ ๑)
 สำหรับ องค์กรปกครองส่วนท้องถิ่นดำเนินการ
 องค์การบริหารส่วนตำบลแม่สาบ อำเภอสะเมิง จังหวัดเชียงใหม่

- ก. ยุทธศาสตร์ชาติ ๒๐ ปี ยุทธศาสตร์ที่ ๓ ยุทธศาสตร์ชาติด้านการพัฒนาและเสริมสร้างศักยภาพทรัพยากรมนุษย์ และยุทธศาสตร์ที่ ๔ ยุทธศาสตร์ชาติด้านการสร้างโอกาสและความเสมอภาคทางสังคม
- ข. แผนพัฒนาเศรษฐกิจและสังคมแห่งชาติฉบับที่ ๑๓ หมายความว่า ๔ ไทยเป็นศูนย์กลางทางการแพทย์และสุขภาพมูลค่าสูง
- ค. Sustainable Development Goals : SDGs เป้าหมายที่ ๕ บรรลุความเสมอภาคระหว่างเพศและให้อำนาจของผู้หญิงและเด็กหญิงทุกคน
- ง. ยุทธศาสตร์จังหวัดที่ ๕ การเสริมสร้างสังคมคุณภาพ เมืองน่าอยู่มีความปลอดภัย เพื่อคุณภาพชีวิตที่ดีของประชาชน
- จ. ยุทธศาสตร์การพัฒนาขององค์กรปกครองส่วนท้องถิ่นในเขตจังหวัด ยุทธศาสตร์ที่ ๕ ด้านการพัฒนาคุณภาพชีวิต การศึกษา ส่งเสริมเศรษฐกิจ และการท่องเที่ยว
 - ๕. ยุทธศาสตร์ที่ ๕ การพัฒนาคุณภาพชีวิต การศึกษา กีฬา การสาธารณสุข และสวัสดิการสังคม
 - ๕.๕ กลยุทธ์การพัฒนาคุณภาพชีวิต การศึกษา กีฬา การสาธารณสุข และสวัสดิการสังคม
 - (๕) แผนงานการศาสนาวัฒนธรรมและนันทนาการ

ที่	โครงการ	วัตถุประสงค์	เป้าหมาย (ผลผลิตของโครงการ)	งบประมาณและที่ผ่านมา					ตัวชี้วัด (KPI)	ผลที่คาดว่าจะได้รับ	หน่วยงานรับผิดชอบหลัก
				๒๕๖๖ (บาท)	๒๕๖๗ (บาท)	๒๕๖๘ (บาท)	๒๕๖๙ (บาท)	๒๕๗๐ (บาท)			
๑	โครงการส่งเสริมการออกกำลังกายเพื่อสุขภาพ	สนับสนุนอุปกรณ์กีฬาให้แก่ประชาชนได้ออกกำลังกาย	อุปกรณ์กีฬาและอุปกรณ์สนามต่างๆ จำนวน ๑๐หมู่บ้าน	๑๐๐,๐๐๐	๑๐๐,๐๐๐	๑๐๐,๐๐๐	๑๐๐,๐๐๐	๑๐๐,๐๐๐	จำนวนหมู่บ้านที่ได้รับการสนับสนุน	ประชาชนมีสุขภาพที่ดี	สำนักปลัด อบต.
๒	โครงการจัดงานการแข่งขันกีฬาสะเมิงสัมพันธ์	เพื่อเป็นการส่งเสริมการเชื่อมความสัมพันธ์ ความสามัคคีระหว่างชุมชน ผ่านการเล่นกีฬาและกิจกรรมนันทนาการ	กิจกรรมแข่งขันกีฬาสะเมิงสัมพันธ์ จำนวน ๑ ครั้ง/ปี	๕๐,๐๐๐	๕๐,๐๐๐	๕๐,๐๐๐	๕๐,๐๐๐	๕๐,๐๐๐	จำนวนครั้งในการจัดการแข่งขันกีฬา	ประชาชนในพื้นที่อำเภอสะเมิงมีความรักความสามัคคีอันดีต่อกัน	สำนักปลัด อบต.

ที่	โครงการ	วัตถุประสงค์	เป้าหมาย (ผลผลิตของ โครงการ)	งบประมาณและที่ผ่านมา					ตัวชี้วัด (KPI)	ผลที่คาดว่าจะได้รับ	หน่วยงาน รับผิดชอบ หลัก
				๒๕๖๖ (บาท)	๒๕๖๗ (บาท)	๒๕๖๘ (บาท)	๒๕๖๙ (บาท)	๒๕๗๐ (บาท)			
๓	โครงการโรงเรียนผู้สูงอายุ	เพื่อส่งเสริมการพัฒนา คุณภาพชีวิตและการ จัดการเรียนรู้ตลอด ชีวิตของผู้สูงอายุ	จัดตั้งโรงเรียน ผู้สูงอายุตำบลแม่ สาบจำนวน ๑ แห่ง	๑๐๐,๐๐๐	๑๐๐,๐๐๐	๑๐๐,๐๐๐	๑๐๐,๐๐๐	๑๐๐,๐๐๐	จำนวน โรงเรียน ผู้สูงอายุที่ จัดตั้ง	ผู้สูงอายุมี คุณภาพชีวิตที่ดี ขึ้น	กอง สวัสดิการ สังคมฯ
๔	โครงการช่วงกิจกรรมเด็ก และเยาวชน ตำบลแม่ สาบ	เพื่อส่งเสริมให้เด็กและ เยาวชนได้แสดงออกที่ เหมาะสม มีเวทีในการ แสดงความสามารถ	กิจกรรมช่วง กิจกรรมเด็กและ เยาวชน ต.แม่สาบ จำนวน ๑ ครั้ง	๕๐,๐๐๐	๕๐,๐๐๐	๕๐,๐๐๐	๕๐,๐๐๐	๕๐,๐๐๐	จำนวนครั้ง ในการจัด งาน	เด็กและเยาวชน มีพื้นที่ในการ แสดง ออกซึ่ง ความ สามารถ	กอง การศึกษา ศาสนาและ วัฒนธรรม

รายละเอียดโครงการพัฒนา
แผนพัฒนาท้องถิ่น (พ.ศ. ๒๕๖๖ – ๒๕๗๐) เปลี่ยนแปลง (ฉบับที่ ๑)
สำหรับ องค์กรปกครองส่วนท้องถิ่นดำเนินการ
องค์การบริหารส่วนตำบลแม่สาบ อำเภอสะเมิง จังหวัดเชียงใหม่

แบบ ผ.๐๒

- ก. ยุทธศาสตร์ชาติ ๒๐ ปี ยุทธศาสตร์ที่ ๑ ยุทธศาสตร์ชาติด้านความมั่นคง
 - ข. แผนพัฒนาเศรษฐกิจและสังคมแห่งชาติฉบับที่ ๑๓ หมายความว่า ๑๑ ไทยสามารถลดความเสี่ยงและผลกระทบจากภัยธรรมชาติและเปลี่ยนแปลงสภาพภูมิอากาศ
 - ค. Sustainable Development Goals : SDGs เป้าหมายที่ ๑๓ ปฏิบัติการอย่างเร่งด่วนเพื่อต่อสู้กับการเปลี่ยนแปลงสภาพภูมิอากาศและผลกระทบที่เกิดขึ้น
 - ง. ยุทธศาสตร์จังหวัดที่ ๕ การเสริมสร้างสังคมคุณภาพ เมืองน่าอยู่มีความปลอดภัย เพื่อคุณภาพชีวิตที่ดีของประชาชน
 - จ. ยุทธศาสตร์การพัฒนาขององค์กรปกครองส่วนท้องถิ่นในเขตจังหวัด ยุทธศาสตร์ที่ ๓ การป้องกันบรรเทาสาธารณภัยและการรักษาความสงบเรียบร้อยในชุมชน
 - ๖. ยุทธศาสตร์ที่ ๖ การจัดระเบียบชุมชน สังคม การรักษาความสงบเรียบร้อย และแก้ไขปัญหาเสพติด
 - ๖.๑ กลยุทธ์การจัดระเบียบชุมชน สังคม การรักษาความสงบเรียบร้อย และแก้ไขปัญหาเสพติด
- (๑) แผนงานการศึกษา

ที่	โครงการ	วัตถุประสงค์	เป้าหมาย (ผลผลิตของ โครงการ)	งบประมาณและที่ผ่านมา					ตัวชี้วัด (KPI)	ผลที่คาดว่าจะได้รับ	หน่วยงาน รับผิดชอบ หลัก
				๒๕๖๖ (บาท)	๒๕๖๗ (บาท)	๒๕๖๘ (บาท)	๒๕๖๙ (บาท)	๒๕๗๐ (บาท)			
๑	โครงการส่งเสริมความปลอดภัยของเด็กปฐมวัยในสถานศึกษา	เพื่อความปลอดภัยของเด็กนักเรียนในโรงเรียน	กิจกรรมส่งเสริมความปลอดภัยของเด็กปฐมวัยในสถานศึกษา จำนวน ๑ ครั้ง	๓๐,๐๐๐	๓๐,๐๐๐	๓๐,๐๐๐	๓๐,๐๐๐	๓๐,๐๐๐	จำนวนครั้งในการจัดงาน	เด็กนักเรียนมีความปลอดภัย	กองการศึกษา ศาสนาและวัฒนธรรม

รายละเอียดโครงการพัฒนา
แผนพัฒนาท้องถิ่น (พ.ศ. ๒๕๖๖ – ๒๕๗๐) เปลี่ยนแปลง (ฉบับที่ ๑)
สำหรับ องค์กรปกครองส่วนท้องถิ่นดำเนินการ
องค์การบริหารส่วนตำบลแม่สาบ อำเภอสะเมิง จังหวัดเชียงใหม่

แบบ ผ.๐๒

- ก. ยุทธศาสตร์ชาติ ๒๐ ปี ยุทธศาสตร์ที่ ๔ ยุทธศาสตร์ชาติด้านการสร้างโอกาสและความเสมอภาคทางสังคม
 - ข. แผนพัฒนาเศรษฐกิจและสังคมแห่งชาติฉบับที่ ๑๓ หมุดหมายที่ ๔ ไทยเป็นศูนย์กลางทางการแพทย์และสุขภาพมูลค่าสูง
 - ค. Sustainable Development Goals : SDGs เป้าหมายที่ ๓ สร้างหลักประกันว่าคนมีชีวิตที่มีสุขภาพดีและส่งเสริมสวัสดิภาพสำหรับทุกคนในทุกวัย
 - ง. ยุทธศาสตร์จังหวัดที่ ๕ การเสริมสร้างสังคมคุณภาพ เมืองน่าอยู่มีความปลอดภัย เพื่อคุณภาพชีวิตที่ดีของประชาชน
 - จ. ยุทธศาสตร์การพัฒนาขององค์กรปกครองส่วนท้องถิ่นในเขตจังหวัด ยุทธศาสตร์ที่ ๓ การป้องกันบรรเทาสาธารณภัยและการรักษาความสงบเรียบร้อยในชุมชน
 - ๖. ยุทธศาสตร์ที่ ๖ การจัดระเบียบชุมชน สังคม การรักษาความสงบเรียบร้อย และแก้ไขปัญหาเสพติด
 - ๖.๒ กลยุทธ์การจัดระเบียบชุมชน สังคม การรักษาความสงบเรียบร้อย และแก้ไขปัญหาเสพติด
- (๒) แผนงานสาธารณสุข

ที่	โครงการ	วัตถุประสงค์	เป้าหมาย (ผลผลิตของ โครงการ)	งบประมาณและที่ผ่านมา					ตัวชี้วัด (KPI)	ผลที่คาดว่าจะได้รับ	หน่วยงาน รับผิดชอบ หลัก
				๒๕๖๖ (บาท)	๒๕๖๗ (บาท)	๒๕๖๘ (บาท)	๒๕๖๙ (บาท)	๒๕๗๐ (บาท)			
๑	โครงการป้องกัน และแก้ไขปัญหายาเสพติด	เพื่อป้องกันไม่ให้ ประชาชนเข้าไป เกี่ยวข้องกับยา เสพติด	กิจกรรมป้องกัน และแก้ไขปัญหายา เสพติด	๒๐,๐๐๐	๒๐,๐๐๐	๒๐,๐๐๐	๒๐,๐๐๐	๒๐,๐๐๐	จำนวน ผู้เกี่ยวข้องกับ ยาเสพติด	จำนวน ผู้เกี่ยวข้องกับ ยาเสพติด ลดลง	สำนักปลัด อบต.
๒	โครงการส่งเสริมการบำบัด ฟื้นฟู/ผู้เสพยาเสพติดและ ส่งเสริมการฝึกอบรมอาชีพ ให้แก่ผู้ผ่านการบำบัด ฟื้นฟู	เพื่อเป็นการชักจูงผู้ ที่เคยข้องเกี่ยวกับยา เสพติดหันมาเป็นคน ดี ประพฤติตัวให้ เหมาะสม มีอาชีพที่ มั่นคง	กิจกรรมบำบัด ฟื้นฟูและ ส่งเสริมอาชีพผู้ ติดยา เสพติด จำนวน ๕ ราย	๒๔,๐๐๐	๒๔,๐๐๐	๒๔,๐๐๐	๒๔,๐๐๐	๒๔,๐๐๐	จำนวนผู้ บำบัดที่ได้รับ การส่งเสริม อาชีพ	ผู้ผ่านการ บำบัดไม่หัน กลับไปยุ่ง เกี่ยวกับยา เสพติด	สำนักปลัด อบต.

รายละเอียดโครงการพัฒนา
แผนพัฒนาท้องถิ่น (พ.ศ. ๒๕๖๖ – ๒๕๗๐) เปลี่ยนแปลง (ฉบับที่ ๑)
สำหรับ องค์กรปกครองส่วนท้องถิ่นดำเนินการ
องค์การบริหารส่วนตำบลแม่สาบ อำเภอสะเมิง จังหวัดเชียงใหม่

แบบ ผ.๐๒

- ก. ยุทธศาสตร์ชาติ ๒๐ ปี ยุทธศาสตร์ที่ ๔ ยุทธศาสตร์ชาติด้านการสร้างโอกาสและความเสมอภาคทางสังคม
- ข. แผนพัฒนาเศรษฐกิจและสังคมแห่งชาติฉบับที่ ๑๓ หมายเหตุที่ ๔ ไทยเป็นศูนย์กลางทางการแพทย์และสุขภาพมูลค่าสูง
- ค. Sustainable Development Goals : SDGs เป้าหมายที่ ๓ สร้างหลักประกันว่าคนมีชีวิตที่มีสุขภาพดีและส่งเสริมสวัสดิภาพสำหรับทุกคนในทุกวัย
- ง. ยุทธศาสตร์จังหวัดที่ ๕ การเสริมสร้างสังคมคุณภาพ เมืองน่าอยู่มีความปลอดภัย เพื่อคุณภาพชีวิตที่ดีของประชาชน
- จ. ยุทธศาสตร์การพัฒนาขององค์กรปกครองส่วนท้องถิ่นในเขตจังหวัด ยุทธศาสตร์ที่ ๓ การป้องกันบรรเทาสาธารณภัยและการรักษาความสงบเรียบร้อยในชุมชน
๖. ยุทธศาสตร์ที่ ๖ การจัดระเบียบชุมชน สังคม การรักษาความสงบเรียบร้อย และแก้ไขปัญหาสุขภาพจิต
- ๖.๓ กลยุทธ์การจัดระเบียบชุมชน สังคม การรักษาความสงบเรียบร้อย และแก้ไขปัญหาสุขภาพจิต
- (๓) แผนงานการศาสนา วัฒนธรรม และนันทนาการ

ที่	โครงการ	วัตถุประสงค์	เป้าหมาย (ผลผลิตของ โครงการ)	งบประมาณและที่ผ่านมา					ตัวชี้วัด (KPI)	ผลที่คาดว่าจะได้รับ	หน่วยงาน รับผิดชอบ หลัก
				๒๕๖๖ (บาท)	๒๕๖๗ (บาท)	๒๕๖๘ (บาท)	๒๕๖๙ (บาท)	๒๕๗๐ (บาท)			
๑	โครงการแข่งขันกีฬา ประชาชนตำบลแม่สาบ ด้านภัยยาเสพติด	เพื่อเป็นการส่งเสริม ให้คนหันมาออก กำลังกาย ไม่เอา เวลาไปเสียกับยา เสพติด	กิจกรรมแข่งขัน กีฬาประชาชน ตำบลแม่สาบ ด้านภัยยาเสพติด จำนวน ๑ ครั้ง	๒๐๐,๐๐๐	๒๐๐,๐๐๐	๒๐๐,๐๐๐	๒๐๐,๐๐๐	๒๐๐,๐๐๐	จำนวนครั้งใน การจัดงาน	จำนวน ผู้เกี่ยวข้องกับ ยาเสพติด ลดลง	สำนักปลัด อบต.

รายละเอียดโครงการพัฒนา
แผนพัฒนาท้องถิ่น (พ.ศ. ๒๕๖๖ – ๒๕๗๐) เปลี่ยนแปลง (ฉบับที่ ๑)
สำหรับ องค์กรปกครองส่วนท้องถิ่นดำเนินการ
องค์การบริหารส่วนตำบลแม่สาบ อำเภอสะเมิง จังหวัดเชียงใหม่

แบบ ผ.๐๒

- ก. ยุทธศาสตร์ชาติ ๒๐ ปี ยุทธศาสตร์ที่ ๑ ยุทธศาสตร์ชาติด้านความมั่นคง
 - ข. แผนพัฒนาเศรษฐกิจและสังคมแห่งชาติฉบับที่ ๑๓ หมุดหมายที่ ๔ ไทยเป็นศูนย์กลางทางการแพทย์และสุขภาพมูลค่าสูง
 - ค. Sustainable Development Goals : SDGs เป้าหมายที่ ๑๑ ทำให้เมืองและการตั้งถิ่นฐานของมนุษย์มีความปลอดภัยทั่วถึง พร้อมรับการเปลี่ยนแปลง
 - ง. ยุทธศาสตร์จังหวัดที่ ๕ การเสริมสร้างสังคมคุณภาพ เมืองน่าอยู่มีความปลอดภัย เพื่อคุณภาพชีวิตที่ดีของประชาชน
 - จ. ยุทธศาสตร์การพัฒนาขององค์กรปกครองส่วนท้องถิ่นในเขตจังหวัด ยุทธศาสตร์ที่ ๓ การป้องกันบรรเทาสาธารณภัยและการรักษาความสงบเรียบร้อยในชุมชน
 - ๖. ยุทธศาสตร์ที่ ๖ การจัดระเบียบชุมชน สังคม การรักษาความสงบเรียบร้อย และแก้ไขปัญหาเสพติด
 - ๖.๔ กลยุทธ์การจัดระเบียบชุมชน สังคม การรักษาความสงบเรียบร้อย และแก้ไขปัญหาเสพติด
- (๔) แผนงานรักษาความสงบภายใน

	โครงการ	วัตถุประสงค์	เป้าหมาย (ผลผลิตของ โครงการ)	งบประมาณและที่ผ่านมา					ตัวชี้วัด (KPI)	ผลที่คาดว่าจะได้รับ	หน่วยงาน รับผิดชอบ หลัก
				๒๕๖๖ (บาท)	๒๕๖๗ (บาท)	๒๕๖๘ (บาท)	๒๕๖๙ (บาท)	๒๕๗๐ (บาท)			
๑	โครงการเฝ้าระวังและ ป้องกันอุบัติเหตุช่วง เทศกาลสงกรานต์	เพื่อเป็นการป้องกันการ เกิดอุบัติเหตุ ในช่วงเทศกาล และให้บริการประชาชน เมื่อเกิดเหตุสุดวิสัย	ตั้งจุดบริการ ประชาชนในช่วง เทศกาล	๓๘,๖๐๐	๓๘,๖๐๐	๓๘,๖๐๐	๓๘,๖๐๐	๓๘,๖๐๐	จำนวนครั้งใน การเกิด อุบัติเหตุลดลง	อุบัติเหตุลดลง ประชาชนได้รับ การช่วยเหลือได้ ทันท่วงที	สำนักปลัด อบต.
๒	โครงการเฝ้าระวังและ ป้องกันอุบัติเหตุช่วง เทศกาลปีใหม่	เพื่อเป็นการป้องกันการ เกิดอุบัติเหตุ ในช่วงเทศกาลและ ให้บริการประชาชน เมื่อเกิดเหตุสุดวิสัย	ตั้งจุดบริการ ประชาชนในช่วง เทศกาล	๓๘,๖๐๐	๓๘,๖๐๐	๓๘,๖๐๐	๓๘,๖๐๐	๓๘,๖๐๐	จำนวนครั้งใน การเกิด อุบัติเหตุลดลง	อุบัติเหตุลดลง ประชาชนได้รับ การช่วยเหลือได้ ทันท่วงที	สำนักปลัด อบต.

ที่	โครงการ	วัตถุประสงค์	เป้าหมาย (ผลผลิตของ โครงการ)	งบประมาณและที่ผ่านมา					ตัวชี้วัด (KPI)	ผลที่คาดว่าจะได้รับ	หน่วยงาน รับผิดชอบ หลัก
				๒๕๖๖ (บาท)	๒๕๖๗ (บาท)	๒๕๖๘ (บาท)	๒๕๖๙ (บาท)	๒๕๗๐ (บาท)			
๓	โครงการฝึกอบรมเพื่อ ทบทวนแผนการป้องกัน และบรรเทาสาธารณภัย ตำบลแม่สาบ	เพื่อฝึกทบทวน แผนการปฏิบัติงาน เวลาเกิดเหตุ เพิ่ม ทักษะ และทบทวน การปฏิบัติงานให้มี ประสิทธิภาพ	อปพร. และ โอโทส ที่มีความสามารถใน การปฏิบัติงาน จำนวน ๑๐๐ นาย	๕๐,๐๐๐	๕๐,๐๐๐			๖๐,๐๐๐	จำนวน อปพร. และ โอโทส ที่ผ่านการ ฝึกอบรม	ชุมชนมีความ ปลอดภัยในชีวิต และทรัพย์สิน	สำนักปลัด อบต.
๔	โครงการฝึกอบรมเพิ่ม ประสิทธิภาพอาสาสมัคร ป้องกันภัยฝ่ายพลเรือน (อป พร.) และทีมกู้ชีพกู้ภัย อบต.แม่สาบ	เพื่อเป็นการฝึก ทบทวนการ ปฏิบัติงานของ อปพร. ให้มีประสิทธิภาพ	จำนวน อปพร.ที่เข้า ร่วมกิจกรรม ปีละ ๖๐ คน	๑๕๐,๐๐๐	๑๕๐,๐๐๐	๑๕๐,๐๐๐	๑๕๐,๐๐๐	๑๕๐,๐๐๐	จำนวน อปพร. ที่ผ่านการ ฝึกอบรม	ประชาชนมี ความปลอดภัย ในชีวิตและ ทรัพย์สิน	สำนักปลัด อบต.
๕	โครงการอบรมจัดตั้ง อปพร.	เพื่อเป็นการฝึก ปฏิบัติงานให้แก่ ประชาชนที่สนใจเข้า ฝึกเพื่อเป็น อปพร	จำนวนผู้ผ่านการ ฝึกอบรม จำนวน ๓๐ คน	๑๕๐,๐๐๐			๑๕๐,๐๐๐		จำนวน อปพร. ใหม่ที่ผ่านการ ฝึกอบรม	มีกำลัง อปพร. ไว้ปฏิบัติงานใน พื้นที่ ครอบคลุม ๒%	สำนักปลัด อบต.
๖	โครงการศูนย์ช่วยเหลือ ประชาชนในพื้นที่ ตำบลแม่สาบ	เพื่อให้ความช่วยเหลือ ประชาชนที่ได้รับ ความเดือดร้อนใน ทุกๆด้าน	จัดตั้งศูนย์ช่วยเหลือ ประชาชนในพื้นที่ ตำบลแม่สาบ จำนวน ๑ ศูนย์	๑๐๐,๐๐๐	๑๐๐,๐๐๐	๑๐๐,๐๐๐	๑๐๐,๐๐๐	๑๐๐,๐๐๐	จำนวนศูนย์ ที่จัดตั้ง	ประชาชนที่ ได้รับความ เดือดร้อนได้รับ ความช่วยเหลือ อย่างเหมาะสม	สำนักปลัด อบต.

ที่	โครงการ	วัตถุประสงค์	เป้าหมาย (ผลผลิตของ โครงการ)	งบประมาณและที่ผ่านมา					ตัวชี้วัด (KPI)	ผลที่คาดว่าจะได้รับ	หน่วยงาน รับผิดชอบ หลัก
				๒๕๖๖ (บาท)	๒๕๖๗ (บาท)	๒๕๖๘ (บาท)	๒๕๖๙ (บาท)	๒๕๗๐ (บาท)			
๗	โครงการฝึกอบรมชุดปฏิบัติการจิตอาสาภัยพิบัติประจำ อบต.แม่สาบ	เพื่อเป็นค่าใช้จ่ายในการฝึกทบทวนชุดปฏิบัติการจิตอาสาฯ ให้สามารถปฏิบัติงานได้อย่างมีประสิทธิภาพ	ผู้ผ่านการฝึกอบรมจำนวน ๑๐๐ คน	๖๐,๐๐๐	๖๐,๐๐๐	๖๐,๐๐๐	๖๐,๐๐๐	๖๐,๐๐๐	จำนวนผู้ผ่านการฝึกอบรม	ประชาชนที่ได้รับความเดือดร้อนได้รับความช่วยเหลืออย่างเหมาะสม	สำนักปลัด อบต.
๘	โครงการฝึกอบรมให้ความรู้การป้องกันสาธารณภัยในสถานศึกษา	เพื่อให้เด็กนักเรียนมีความรู้พื้นฐานในการป้องกันและบรรเทาสาธารณภัยสามารถเอาตัวรอดกรณีเกิดเหตุ รวมถึงสามารถให้ความช่วยเหลือแก่ผู้อื่นได้อย่างถูกต้องปลอดภัย	นักเรียนที่เรียนอยู่ในสถานศึกษาในพื้นที่ ตำบลแม่สาบ จำนวน ๒๐๐ คน		๓๐,๐๐๐	๓๐,๐๐๐	๓๐,๐๐๐	๓๐,๐๐๐	จำนวนนักเรียนที่ผ่านการฝึกอบรม	เด็กนักเรียนในพื้นที่ที่มีความพร้อมในการเผชิญเหตุการณ์เกิดเหตุสาธารณภัยประเภทต่างๆ	สำนักปลัด อบต.

รายละเอียดโครงการพัฒนา
แผนพัฒนาท้องถิ่น (พ.ศ. ๒๕๖๖ – ๒๕๗๐) เปลี่ยนแปลง (ฉบับที่ ๑)
สำหรับ องค์กรปกครองส่วนท้องถิ่นดำเนินการ
องค์การบริหารส่วนตำบลแม่สาบ อำเภอสะเมิง จังหวัดเชียงใหม่

แบบ ผ.๐๒

- ก. ยุทธศาสตร์ชาติ ๒๐ ปี ยุทธศาสตร์ที่ ๓ ยุทธศาสตร์ชาติด้านการพัฒนาและเสริมสร้างศักยภาพทรัพยากรมนุษย์
- ข. แผนพัฒนาเศรษฐกิจและสังคมแห่งชาติฉบับที่ ๑๓ หมุดหมายที่ ๑๒ ไทยมีกำลังคนสมรรถนะสูงมุ่งเรียนรู้อย่างต่อเนื่องตบโจทย์การพัฒนาแห่งอนาคต
- ค. Sustainable Development Goals : SDGs เป้าหมายที่ ๑๑ ทำให้เมืองและการตั้งถิ่นฐานของมนุษย์มีความปลอดภัยทั่วถึง พร้อมรับการเปลี่ยนแปลง
- ง. ยุทธศาสตร์จังหวัดที่ ๕ การเสริมสร้างสังคมคุณภาพ เมืองน่าอยู่มีความปลอดภัย เพื่อคุณภาพชีวิตที่ดีของประชาชน
- จ. ยุทธศาสตร์การพัฒนาขององค์กรปกครองส่วนท้องถิ่นในเขตจังหวัด ยุทธศาสตร์ที่ ๗ การบริหารจัดการบ้านเมืองที่ดี
๗. ยุทธศาสตร์ที่ ๗ การพัฒนาองค์กรและบุคลากรสู่การบริหารจัดการที่ดี ด้วยเทคโนโลยียุค ๔.๐
- ๗.๑ กลยุทธ์การพัฒนาองค์กรและบุคลากรสู่การบริหารจัดการที่ดี ด้วยเทคโนโลยียุค ๔.๐
- (๑) แผนงานบริหารงานทั่วไป

ที่	โครงการ	วัตถุประสงค์	เป้าหมาย (ผลผลิตของ โครงการ)	งบประมาณและที่ผ่านมา					ตัวชี้วัด (KPI)	ผลที่คาดว่าจะ ได้รับ	หน่วยงาน รับผิดชอบ หลัก
				๒๕๖๖ (บาท)	๒๕๖๗ (บาท)	๒๕๖๘ (บาท)	๒๕๖๙ (บาท)	๒๕๗๐ (บาท)			
๑	โครงการฝึกอบรมเพื่อเพิ่มประสิทธิภาพในการปฏิบัติงานของบุคลากร อบต.แม่สาบ	เพื่อเพิ่มศักยภาพในการปฏิบัติงานและศึกษาหาความรู้เพิ่มเติมในการนำไปประยุกต์ใช้	กิจกรรมฝึกอบรมและทัศนศึกษาดูงานฯ	๒๕๐,๐๐๐	๒๕๐,๐๐๐	๒๕๐,๐๐๐	๒๕๐,๐๐๐	๒๕๐,๐๐๐	จำนวนครั้งในการฝึกอบรม	บุคลากรในองค์กรนำความรู้ที่ได้รับมาประยุกต์ใช้และพัฒนางานได้อย่างเหมาะสม	สำนักปลัด อบต.

รายละเอียดโครงการพัฒนา
แผนพัฒนาท้องถิ่น (พ.ศ. ๒๕๖๖ – ๒๕๗๐) เปลี่ยนแปลง (ฉบับที่ ๑)
สำหรับ องค์กรปกครองส่วนท้องถิ่นดำเนินการ
องค์การบริหารส่วนตำบลแม่สาบ อำเภอสะเมิง จังหวัดเชียงใหม่

แบบ ผ.๐๒

- ก. ยุทธศาสตร์ชาติ ๒๐ ปี ยุทธศาสตร์ที่ ๖ ยุทธศาสตร์ชาติด้านการปรับสมดุลและพัฒนาระบบการบริหารจัดการภาครัฐ
- ข. แผนพัฒนาเศรษฐกิจและสังคมแห่งชาติฉบับที่ ๑๓ หมายความว่า ๑๓ ไทยมีภาครัฐที่ทันสมัยมีประสิทธิภาพและตอบโจทย์ประชาชน
- ค. Sustainable Development Goals : SDGs เป้าหมายที่ ๑๑ ไทยสามารถลดความเสี่ยงและผลกระทบจากภัยธรรมชาติและการเปลี่ยนแปลงสภาพภูมิอากาศ และเป้าหมายที่ ๑๓ ปฏิบัติการอย่างเร่งด่วนเพื่อต่อสู้กับการเปลี่ยนแปลงสภาพภูมิอากาศและผลกระทบที่เกิดขึ้น
- ง. ยุทธศาสตร์จังหวัดที่ ๕ การเสริมสร้างสังคมคุณภาพ เมืองน่าอยู่มีความปลอดภัย เพื่อคุณภาพชีวิตที่ดีของประชาชน
- จ. ยุทธศาสตร์การพัฒนาขององค์กรปกครองส่วนท้องถิ่นในเขตจังหวัด ยุทธศาสตร์ที่ ๗ การบริหารจัดการบ้านเมืองที่ดี
๗. ยุทธศาสตร์ที่ ๗ การพัฒนาองค์กรและบุคลากรสู่การบริหารจัดการที่ดี ด้วยเทคโนโลยียุค ๔.๐
- ๗.๒ กลยุทธ์การพัฒนาองค์กรและบุคลากรสู่การบริหารจัดการที่ดี ด้วยเทคโนโลยียุค ๔.๐
- (๒) แผนงานรักษาความสงบภายใน

ที่	โครงการ	วัตถุประสงค์	เป้าหมาย (ผลผลิตของ โครงการ)	งบประมาณและที่ผ่านมา					ตัวชี้วัด (KPI)	ผลที่คาดว่าจะได้รับ	หน่วยงาน รับผิดชอบ หลัก
				๒๕๖๖ (บาท)	๒๕๖๗ (บาท)	๒๕๖๘ (บาท)	๒๕๖๙ (บาท)	๒๕๗๐ (บาท)			
๑	โครงการสนับสนุนการบริหารงานสถานี่กลางศูนย์ปฏิบัติการร่วมในการให้การช่วยเหลือประชาชน ขององค์กรปกครองส่วนท้องถิ่นในเขตอำเภอสะเมิง	เพื่อเป็นศูนย์กลางในการดำเนินการปฏิบัติการในการให้การช่วยเหลือประชาชนในพื้นที่อำเภอสะเมิง	เพื่อให้การช่วยเหลือผู้ประสบ ภัยพิบัติ เป็นไปด้วยความเรียบร้อย ถูกต้อง โดยจัดตั้งเป็น “ศูนย์ปฏิบัติ การร่วมในการช่วยเหลือ ประชาชน ของ อปท.ในเขตอำเภอสะเมิง”	๕๐,๐๐๐	๕๐,๐๐๐	๕๐,๐๐๐	๕๐,๐๐๐	๕๐,๐๐๐	จำนวนศูนย์ปฏิบัติการร่วมในการช่วยเหลือประชาชนที่ได้รับการสนับสนุน	การดำเนินการด้านการช่วยเหลือประชาชนของอปท.เป็นไปด้วยความเรียบร้อย	สำนักปลัด อบต.

รายละเอียดโครงการพัฒนา
แผนพัฒนาท้องถิ่น (พ.ศ. ๒๕๖๖ – ๒๕๗๐) เปลี่ยนแปลง (ฉบับที่ ๑)
สำหรับ องค์กรปกครองส่วนท้องถิ่นดำเนินการ
องค์การบริหารส่วนตำบลแม่สาบ อำเภอสะเมิง จังหวัดเชียงใหม่

แบบ ผ.๐๒

- ก. ยุทธศาสตร์ชาติ ๒๐ ปี ยุทธศาสตร์ที่ ๖ ยุทธศาสตร์ชาติด้านการปรับสมดุลและพัฒนาระบบการบริหารจัดการภาครัฐ
- ข. แผนพัฒนาเศรษฐกิจและสังคมแห่งชาติฉบับที่ ๑๓ หมายความว่า ๑๓ ไทยมีภาครัฐที่ทันสมัยมีประสิทธิภาพและตอบโจทย์ประชาชน
- ค. Sustainable Development Goals : SDGs เป้าหมายที่ ๑๑ ไทยสามารถลดความเสี่ยงและผลกระทบจากภัยธรรมชาติและการเปลี่ยนแปลงสภาพภูมิอากาศ และเป้าหมายที่ ๑๓ ปฏิบัติการอย่างเร่งด่วนเพื่อต่อสู้กับการเปลี่ยนแปลงสภาพภูมิอากาศและผลกระทบที่เกิดขึ้น
- ง. ยุทธศาสตร์จังหวัดที่ ๕ การเสริมสร้างสังคมคุณภาพ เมืองน่าอยู่มีความปลอดภัย เพื่อคุณภาพชีวิตที่ดีของประชาชน
- จ. ยุทธศาสตร์การพัฒนาขององค์กรปกครองส่วนท้องถิ่นในเขตจังหวัด ยุทธศาสตร์ที่ ๗ การบริหารจัดการบ้านเมืองที่ดี
๗. ยุทธศาสตร์ที่ ๗ การพัฒนาองค์กรและบุคลากรสู่การบริหารจัดการที่ดี ด้วยเทคโนโลยียุค ๔.๐
- ๗.๓ กลยุทธ์การพัฒนาองค์กรและบุคลากรสู่การบริหารจัดการที่ดี ด้วยเทคโนโลยียุค ๔.๐
- (๓) แผนงานสร้างความเข้มแข็งของชุมชน

ที่	โครงการ	วัตถุประสงค์	เป้าหมาย (ผลผลิตของ โครงการ)	งบประมาณและที่ผ่านมา					ตัวชี้วัด (KPI)	ผลที่คาดว่าจะได้รับ	หน่วยงาน รับผิดชอบ หลัก
				๒๕๖๖ (บาท)	๒๕๖๗ (บาท)	๒๕๖๘ (บาท)	๒๕๖๙ (บาท)	๒๕๗๐ (บาท)			
๑	โครงการ อบต. เคลื่อนที่ พบประชาชน	เพื่อเป็นการออก รับฟังความคิดเห็นจาก ประชาชนในพื้นที่ รวมถึงออกให้บริการ นอกสถานที่	กิจกรรม อบต. เคลื่อนที่ พบประชาชน	๒๐,๐๐๐	๒๐,๐๐๐	๒๐,๐๐๐	๒๐,๐๐๐	๒๐,๐๐๐	จำนวนครั้งใน การจัดกิจกรรม	ประชาชนได้รับ บริการจาก หน่วยงานได้รับ ฟังความคิดเห็น เพื่อนำมาปรับใช้	สำนักปลัด อบต.
๒	โครงการอบรมเชิงปฏิบัติการ เพื่อการบูรณาการแผน หมู่บ้านและแผนพัฒนา ท้องถิ่น	เพื่อให้การวางแผนการ ใช้งบประมาณของ องค์การบริหารส่วน	๑.คณะกรรมการ พัฒนาหมู่บ้าน ๒.คณะกรรมการ พัฒนาตำบล	๕๐,๐๐๐	๕๐,๐๐๐	๕๐,๐๐๐	๕๐,๐๐๐	๕๐,๐๐๐	จำนวนโครงการ ที่บรรจุไว้ในแผน สามารถนำไป	มีแผนพัฒนา ท้องถิ่นที่มี คุณภาพ สามารถ ใช้เป็น	สำนักปลัด อบต.

ที่	โครงการ	วัตถุประสงค์	เป้าหมาย (ผลผลิตของ โครงการ)	งบประมาณและที่ผ่านมา					ตัวชี้วัด (KPI)	ผลที่คาดว่าจะได้รับ	หน่วยงาน รับผิดชอบ หลัก
				๒๕๖๖ (บาท)	๒๕๖๗ (บาท)	๒๕๖๘ (บาท)	๒๕๖๙ (บาท)	๒๕๗๐ (บาท)			
		เพื่อให้การวางแผนการใช้งบประมาณขององค์การบริหารส่วนตำบลแม่สาบเป็นไปด้วยความเรียบร้อย	๑.คณะกรรมการพัฒนาหมู่บ้าน ๒.คณะกรรมการพัฒนาตำบล ๓.คณะกรรมการสนับสนุนการจัดทำแผน ๔.คณะกรรมการติดตามแผน ๕. ส.อบต.รวม ๕๐ คน								

บัญชีสรุปโครงการพัฒนา ที่นำมาจากแผนพัฒนาหมู่บ้านและแผนชุมชน

(พ.ศ.๒๕๖๖ - ๒๕๗๐) เปลี่ยนแปลง (ฉบับที่ ๑)

องค์การบริหารส่วนตำบลแม่สาบ

โครงการพัฒนาที่ นำมาจาก แผนพัฒนาหมู่บ้าน	ปี ๒๕๖๖		ปี ๒๕๖๗		ปี ๒๕๖๘		ปี ๒๕๖๙		ปี ๒๕๗๐		รวม ๕ ปี	
	จำนวน โครงการ	งบประมาณ (บาท)	จำนวน โครงการ	งบประมาณ (บาท)	จำนวน โครงการ	งบประมาณ (บาท)	จำนวน โครงการ	งบประมาณ (บาท)	จำนวน โครงการ	งบประมาณ (บาท)	จำนวน โครงการ	งบประมาณ (บาท)
๑.ยุทธศาสตร์การ พัฒนาโครงสร้าง พื้นฐาน ๑.๑ แผนงาน อุตสาหกรรมและการ โยธา	๓๓	๒๙,๘๔๓,๐๐๐	๕๔	๔๒,๗๕๙,๐๐๐	๖๗	๕๑,๐๘๔,๐๐๐	๖๐	๕๖,๘๖๐,๐๐๐	๖๔	๖๓,๗๐๐,๐๐๐	๒๗๖	๒๔๔,๒๔๖,๐๐๐
รวม	๓๓	๒๙,๘๔๓,๐๐๐	๕๔	๔๒,๗๕๙,๐๐๐	๖๗	๕๑,๐๘๔,๐๐๐	๖๐	๕๖,๘๖๐,๐๐๐	๖๔	๖๓,๗๐๐,๐๐๐	๒๗๖	๒๔๔,๒๔๖,๐๐๐
๒.ยุทธศาสตร์การจัด กาทรัพยากรธรรมชาติ และระบบนิเวศน์อย่าง ยั่งยืน ๒.๑ แผนงาน การเกษตร	๒	๑๐๐,๐๐๐	๒	๑๐๐,๐๐๐	๒	๑๐๐,๐๐๐	๒	๑๐๐,๐๐๐	๒	๑๐๐,๐๐๐	๑๐	๕๐๐,๐๐๐
รวม	๒	๑๐๐,๐๐๐	๒	๑๐๐,๐๐๐	๒	๑๐๐,๐๐๐	๒	๑๐๐,๐๐๐	๒	๑๐๐,๐๐๐	๑๐	๕๐๐,๐๐๐
๓.ยุทธศาสตร์การ พัฒนาคุณภาพชีวิต การศึกษา กีฬา การ สาธารณสุข ๓.๑ แผนงานสร้าง ความเข้มแข็งของ ชุมชน	๑	๒๐๐,๐๐๐	๑	๒๐๐,๐๐๐	๒	๓๐๐,๐๐๐	๒	๓๐๐,๐๐๐	๑	๒๐๐,๐๐๐	๗	๑,๒๐๐,๐๐๐
รวม	๑	๒๐๐,๐๐๐	๑	๒๐๐,๐๐๐	๒	๓๐๐,๐๐๐	๒	๓๐๐,๐๐๐	๑	๒๐๐,๐๐๐	๗	๑,๒๐๐,๐๐๐
รวมทั้งสิ้น	๓๖	๓๐,๑๔๓,๐๐๐	๕๗	๔๓,๐๕๙,๐๐๐	๗๑	๕๑,๔๘๔,๐๐๐	๖๔	๕๗,๒๖๐,๐๐๐	๖๗	๖๔,๐๐๐,๐๐๐	๒๙๕	๒๔๕,๙๔๖,๐๐๐

รายละเอียดโครงการพัฒนา
ที่นำมาจากแผนพัฒนาหมู่บ้านและแผนพัฒนาชุมชน
(พ.ศ.๒๕๖๖ – ๒๕๗๐) เปลี่ยนแปลง (ฉบับที่ ๑)
องค์การบริหารส่วนตำบลแม่สาบ

แบบ ผ. ๐๒/๑

- ก. ยุทธศาสตร์ชาติ ๒๐ ปี ยุทธศาสตร์ที่ ๑ ยุทธศาสตร์ชาติด้านความมั่นคง ๒ ด้านการสร้างความสามารถในการแข่งขัน
- ข. แผนพัฒนาเศรษฐกิจและสังคมแห่งชาติฉบับที่ ๑๓ หมายความว่า ๕ ไทยเป็นประตูการค้าการลงทุนและยุทธศาสตร์ทางโลจิสติกที่สำคัญของภูมิภาค
- ค. Sustainable Development Goals : SDGs เป้าหมายที่ ๑๑ ทำให้เมืองและการตั้งถิ่นฐานของมนุษย์มีความปลอดภัยทั่วถึงพร้อมรับการเปลี่ยนแปลงและยั่งยืน
- ง. ยุทธศาสตร์จังหวัดที่ ๑ การส่งเสริมอุตสาหกรรมท่องเที่ยว เน้นคุณค่าที่สามารถปรับตัวตามสถานการณ์เพื่อขับเคลื่อนเศรษฐกิจท้องถิ่น และยุทธศาสตร์ที่ ๒ การขับเคลื่อนเกษตรเพิ่มมูลค่า เกษตรแปรรูปมูลค่าสูง และนวัตกรรมอาหารแห่งอนาคตภายใต้ BCG Model
- จ. ยุทธศาสตร์การพัฒนาองค์กรปกครองส่วนท้องถิ่นในเขตจังหวัด ยุทธศาสตร์ที่ ๒ ด้านโครงสร้างพื้นฐาน สาธารณูปโภค และแหล่งน้ำ
- ๑ ยุทธศาสตร์ที่ ๑ การพัฒนาโครงสร้างพื้นฐาน
 - ๑.๑ กลยุทธ์ที่ ๑ การพัฒนาโครงสร้างพื้นฐาน
 - (๑) แผนงานอุตสาหกรรมและการโยธา

ที่	โครงการ	วัตถุประสงค์	เป้าหมาย (ผลผลิตของโครงการ)	งบประมาณ					ตัวชี้วัด (KPI)	ผลที่คาดว่าจะได้รับ	ที่มาของโครงการ	หน่วยงานรับผิดชอบหลัก
				๒๕๖๖ (บาท)	๒๕๖๗ (บาท)	๒๕๖๘ (บาท)	๒๕๖๙ (บาท)	๒๕๗๐ (บาท)				
๑	เจาะบ่อบาดาล	เพื่อประชาชนจะได้มีน้ำไว้ใช้บริโภค	ขุดบ่อบาดาลจำนวน ๒ บ่อ	๗๐๐,๐๐๐	๗๐๐,๐๐๐				จำนวนบ่อบาดาลที่ขุด	ประชาชนมีน้ำใช้	แผนหมู่บ้าน ม.๑,ม.๙	กองช่าง
๒	ติดตั้งระบบพลังงานแสงอาทิตย์ (โซลาร์เซลล์) เพื่อสูบน้ำเข้าระบบประปา ระบบผลิตน้ำดื่ม และระบบการเกษตร	เพื่อประชาชนได้มีน้ำไว้ใช้อย่างต่อเนื่องตลอดทั้งปี	ติดตั้งระบบผลิตกระแสไฟฟ้าด้วยพลังงานแสงอาทิตย์ ปีละ ๑ แห่ง	๕๐๐,๐๐๐	๒๕๐,๐๐๐	๒๕๐,๐๐๐	๒๕๐,๐๐๐	๒๕๐,๐๐๐	จำนวนระบบสูบน้ำที่ติดตั้ง	ประชาชนมีน้ำใช้	แผนหมู่บ้าน ม.๑,๓,๕,๗	กองช่าง

ที่	โครงการ	วัตถุประสงค์	เป้าหมาย (ผลผลิตของโครงการ)	งบประมาณ					ตัวชี้วัด (KPI)	ผลที่คาดว่าจะได้รับ	ที่มาของโครงการ	หน่วยงานรับผิดชอบหลัก
				๒๕๖๖ (บาท)	๒๕๖๗ (บาท)	๒๕๖๘ (บาท)	๒๕๖๙ (บาท)	๒๕๗๐ (บาท)				
๓	ก่อสร้างรางส่งน้ำคอนกรีตเสริมเหล็กเพื่อการเกษตร ลำเหมืองแม่ขาน – ฝ่ายแม่ขานหลวง	เพื่อให้มีน้ำใช้ในการเกษตรเพียงพอ	ปากรางกว้าง ๑.๐๐ เมตร ลึก ๑.๐๐ เมตร หนา ๐.๑๒๕ เมตร ยาว ๑,๒๕๐ เมตร	๑,๕๐๐,๐๐๐	๑,๕๐๐,๐๐๐	๑,๕๐๐,๐๐๐	๑,๕๐๐,๐๐๐	๑,๕๐๐,๐๐๐	จำนวนคลองส่งน้ำที่สร้าง	ประชาชนมีน้ำใช้	แผนหมู่บ้าน ม.๑	กองช่าง
๔	ขยายอ่างเก็บน้ำห้วยช้างเหล็ก (พื้นที่ป่าสงวนแห่งชาติป่าสะเมิง)	เพื่อให้ประชาชนมีน้ำใช้	อ่างเก็บน้ำห้วยช้างเหล็ก จำนวน ๑ แห่ง			๓๐๐,๐๐๐	๓๐๐,๐๐๐	๓๐๐,๐๐๐	จำนวนอ่างเก็บน้ำที่ได้ขยาย	ประชาชนมีน้ำใช้	แผนหมู่บ้าน ม.๑	กองช่าง
๕	ก่อสร้างถนน คสล. สายบ้านห่าง	เพื่ออำนวยความสะดวกในการเดินทางของประชาชน	ถนน คสล. กว้าง ๓.๐๐ เมตร ยาว ๑๐๐.๐๐ เมตร หนา ๐.๑๕ เมตร				๒๐๐,๐๐๐	๒๐๐,๐๐๐	จำนวนระยะทางที่ก่อสร้าง	ประชาชนได้รับความสะดวก	แผนหมู่บ้าน ม.๑	กองช่าง
๖	ก่อสร้างถนน คสล. สายห้วยไม้ยาง	เพื่ออำนวยความสะดวกในการเดินทางของประชาชน	ถนน คสล. กว้าง ๔.๐๐ เมตร ยาว ๑๑๐.๐๐ เมตร หนา ๐.๑๕ เมตร		๓๓๖,๐๐๐	๓๓๖,๐๐๐			จำนวนระยะทางที่ก่อสร้าง	ประชาชนได้รับความสะดวก	แผนหมู่บ้าน ม.๒	กองช่าง

ที่	โครงการ	วัตถุประสงค์	เป้าหมาย (ผลผลิตของโครงการ)	งบประมาณ					ตัวชี้วัด (KPI)	ผลที่คาดว่าจะได้รับ	ที่มาของโครงการ	หน่วยงานรับผิดชอบหลัก
				๒๕๖๖ (บาท)	๒๕๖๗ (บาท)	๒๕๖๘ (บาท)	๒๕๖๙ (บาท)	๒๕๗๐ (บาท)				
๗	ก่อสร้างรางระบายน้ำ ข้างทาง ถนนสายห้วย ไม้ยาง	เพื่อแก้ปัญหา น้ำจากถนน ไหลบ่าเข้า บ้านเรือน	รางระบายน้ำ คสล. ปากราง กว้าง ๐.๓๐ เมตร ลึก ๐.๕๐ เมตร หนา ๐.๑๒๕ เมตร รวม ๒,๒๑๐.๐๐เมตร	๑,๐๐๐,๐๐๐	๑,๐๐๐,๐๐๐	๑,๐๐๐,๐๐๐	๑,๐๐๐,๐๐๐	๑,๐๐๐,๐๐๐	จำนวนราง ระบายน้ำที่ ก่อสร้าง	ประชาชน ได้รับ ความ สะดวก	แผน หมู่บ้าน ม.๒	กองช่าง
๘	ก่อสร้างถนน คสล. เข้าพื้นที่การเกษตร ซอยข้างวัดคอมลอง	เพื่ออำนวยความสะดวก ในการเดินทาง ลดความ เสียหายจาก การขนส่ง พืชผลทางการ เกษตร	ถนน คสล. กว้าง ๓.๐๐ เมตร ยาว ๑๒๐.๐๐ เมตร หนา ๐.๑๕ เมตร		๒๒๐,๐๐๐	๒๒๐,๐๐๐			ระยะทางที่ ก่อสร้าง	ประชาชน ได้รับ ความ สะดวก	แผน หมู่บ้าน ม.๒	กองช่าง
๙	ก่อสร้างถนน คสล. เข้าพื้นที่การเกษตร สายทุ่งป่าไถ้	เพื่ออำนวยความสะดวก ในการเดินทาง	ถนน คสล. กว้าง ๓.๐๐ เมตร ยาว ๑๐๐.๐๐ เมตร หนา ๐.๑๕ เมตร		๑๘๐,๐๐๐	๑๘๐,๐๐๐			ระยะทางที่ ก่อสร้าง	ประชาชน ได้รับ ความ สะดวก	แผน หมู่บ้าน ม.๒	กองช่าง

ที่	โครงการ	วัตถุประสงค์	เป้าหมาย (ผลผลิตของโครงการ)	งบประมาณ					ตัวชี้วัด (KPI)	ผลที่คาดว่าจะได้รับ	ที่มาของโครงการ	หน่วยงานรับผิดชอบหลัก	
				๒๕๖๖ (บาท)	๒๕๖๗ (บาท)	๒๕๖๘ (บาท)	๒๕๖๙ (บาท)	๒๕๗๐ (บาท)					
๑๐	ก่อสร้างถนน คสล. ซอย ๒ (ซอยโบสถ์คริสต์)	เพื่ออำนวยความสะดวกในการเดินทางของประชาชน	ถนน คสล. กว้าง ๒.๘๐ เมตร ยาว ๘๕.๐๐ เมตร หนา ๐.๑๕ เมตร		๑๖๐,๐๐๐	๑๖๐,๐๐๐				ระยะทางที่ก่อสร้าง	ประชาชนได้รับความสะดวก	แผนหมู่บ้าน ม.๒	กองช่าง
๑๑	ก่อสร้างรางระบายน้ำข้างทาง ถนนสายแม่ชานใหม่-ห้วยทรายขาว ช่วงบ้านอมลอง	เพื่อแก้ปัญหา น้ำจากถนนไหลบ่าเข้าบ้านเรือน	ปากรางกว้าง ๐.๘๐ เมตร ลึก ๐.๘๐ เมตร ยาว ๒,๐๐๐ เมตร	๒,๕๐๐,๐๐๐	๒,๕๐๐,๐๐๐	๒,๕๐๐,๐๐๐	๒,๕๐๐,๐๐๐	๒,๕๐๐,๐๐๐	ระยะทางที่ก่อสร้าง	ลดปัญหาน้ำกัดเซาะข้างทาง	แผนหมู่บ้าน ม.๒	อบจ.	
๑๒	ก่อสร้างถนน คสล. เข้าพื้นที่เกษตร สายทุ่งป่าแฉม	เพื่ออำนวยความสะดวกในการเดินทางของประชาชน	ถนน คสล. กว้าง ๓.๐๐ เมตร ยาวรวม ๓๐๔.๐๐ เมตร หนา ๐.๑๕ เมตร หรือ มีพื้นที่ดำเนินการไม่น้อยกว่า ๙๑๒.๐๐ ตรม.		๖๒๐,๐๐๐	๖๒๐,๐๐๐				ระยะทางที่ก่อสร้าง	ประชาชนได้รับความสะดวก	แผนหมู่บ้าน ม.๓	กองช่าง

ที่	โครงการ	วัตถุประสงค์	เป้าหมาย (ผลผลิตของโครงการ)	งบประมาณ					ตัวชี้วัด (KPI)	ผลที่คาดว่าจะได้รับ	ที่มาของโครงการ	หน่วยงานรับผิดชอบหลัก
				๒๕๖๖ (บาท)	๒๕๖๗ (บาท)	๒๕๖๘ (บาท)	๒๕๖๙ (บาท)	๒๕๗๐ (บาท)				
๑๓	ก่อสร้างถนน คสล. เข้าพื้นที่เกษตร ถนนสายทุ่งหลวง	เพื่ออำนวยความสะดวก ในการเดินทาง ของประชาชน	ถนน คสล.จำนวน ๓ ช่วง ช่วงที่ ๑ (๑๐๐,๐๐๐) กว้าง ๓.๐๐ เมตร ยาว ๕๒.๐๐ เมตร หนา ๐.๑๕ เมตร ช่วงที่ ๒ (๔๗๐,๐๐๐) กว้าง ๓.๐๐ เมตร ยาว ๒๖๐.๐๐ เมตร หนา ๐.๑๕ เมตร ช่วงที่ ๓ (๑๘๐,๐๐๐) กว้าง ๓.๐๐ เมตร ยาว ๑๐๐.๐๐ เมตร หนา ๐.๑๕ เมตร		๕๐๐,๐๐๐	๕๐๐,๐๐๐	๕๐๐,๐๐๐		ระยะทางที่ ก่อสร้าง	ประชาชน ได้รับ ความ สะดวก	แผน หมู่บ้าน ม.๓	กองช่าง
๑๔	ขยายเขตไฟฟ้าเข้า พื้นที่การเกษตร และ ที่อยู่อาศัย	เพื่อให้ ประชาชนมี ไฟฟ้าใช้	ขยายเขตบริการไฟฟ้า แรงต่ำ ๓ เฟส ระยะทาง ๑ กิโลเมตร	๕๐๐,๐๐๐	๕๐๐,๐๐๐	๕๐๐,๐๐๐	๕๐๐,๐๐๐		ระยะทางที่ ขยายเขต ไฟฟ้า	ประชาชน มีไฟฟ้าใช้	แผน หมู่บ้าน ม.๓	กองช่าง

ที่	โครงการ	วัตถุประสงค์	เป้าหมาย (ผลผลิตของโครงการ)	งบประมาณ					ตัวชี้วัด (KPI)	ผลที่คาดว่าจะได้รับ	ที่มาของโครงการ	หน่วยงานรับผิดชอบหลัก
				๒๕๖๖ (บาท)	๒๕๖๗ (บาท)	๒๕๖๘ (บาท)	๒๕๖๙ (บาท)	๒๕๗๐ (บาท)				
๑๕	ก่อสร้างระบบผลิตกระแสไฟฟ้าพลังงานแสงอาทิตย์	เพื่อให้ประชาชนมีไฟฟ้าใช้	งานระบบผลิตกระแสไฟฟ้าพลังงานแสงอาทิตย์ ขนาดไม่น้อยกว่า ๓,๐๐๐ วัตต์				๒๕๐,๐๐๐	๒๕๐,๐๐๐	จำนวนระบบผลิตไฟฟ้าพลังงานแสงอาทิตย์	ประชาชนมีไฟฟ้าใช้	แผนหมู่บ้าน ม.๓	กองช่าง
๑๖	ก่อสร้างฝายน้ำล้นทุ่งวันตก	เพื่อให้ประชาชนมีน้ำใช้	ฝายน้ำล้น					๑,๕๐๐,๐๐๐	จำนวนฝายที่ก่อสร้าง	ประชาชนมีน้ำใช้	แผนหมู่บ้าน ม.๓	กองช่าง
๑๗	ก่อสร้างถนน คสล.สายทางเข้าตง (ต่อจากข้อบัญญัติปี ๖๕)	เพื่ออำนวยความสะดวกในการเดินทางของประชาชน	ถนน คสล. กว้าง ๓.๐๐ เมตร ยาว ๒๒๐.๐๐ เมตร หนา ๐.๑๕ เมตร	๔๐๐,๐๐๐	๔๐๐,๐๐๐	๔๐๐,๐๐๐			ระยะทางที่ก่อสร้าง	ประชาชนได้รับความสะดวก	แผนหมู่บ้าน ม.๓	กองช่าง
๑๘	ก่อสร้างถนน คสล.สายนาโงย	เพื่ออำนวยความสะดวกในการเดินทางของประชาชน	ถนน คสล. กว้าง ๓.๐๐ เมตร ยาว ๑,๕๐๐.๐๐ เมตร หนา ๐.๑๕ เมตร	๔๐๐,๐๐๐	๔๐๐,๐๐๐	๔๐๐,๐๐๐	๔๐๐,๐๐๐	๔๐๐,๐๐๐	ระยะทางที่ก่อสร้าง	ประชาชนได้รับความสะดวก	แผนหมู่บ้าน ม.๔	กองช่าง

ที่	โครงการ	วัตถุประสงค์	เป้าหมาย (ผลผลิตของโครงการ)	งบประมาณ					ตัวชี้วัด (KPI)	ผลที่คาดว่าจะได้รับ	ที่มาของโครงการ	หน่วยงานรับผิดชอบหลัก
				๒๕๖๖ (บาท)	๒๕๖๗ (บาท)	๒๕๖๘ (บาท)	๒๕๖๙ (บาท)	๒๕๗๐ (บาท)				
๑๙	ก่อสร้างถนน คสล.สายบ้านวันตก (ทางขึ้นไปอ่างห้วยไม้เคียน)	เพื่ออำนวยความสะดวกในการเดินทางของประชาชน	ถนน คสล. กว้าง ๓.๐๐ เมตร ยาว ๕๐.๐๐ เมตร หนา ๐.๑๕ เมตร	๑๐๐,๐๐๐	๑๐๐,๐๐๐				ระยะทางที่ก่อสร้าง	ประชาชนได้รับความสะดวก	แผนหมู่บ้าน ม.๔	กองช่าง
๒๐	ก่อสร้างถนน คสล.สายบ้านหัวทุ่ง (ทางไปอ่างห้วยไม้เคียน)	เพื่ออำนวยความสะดวกในการเดินทางของประชาชน	ถนน คสล. กว้าง ๓.๐๐ เมตร ยาว ๗๐.๐๐ เมตร หนา ๐.๑๕ เมตร	๑๓๐,๐๐๐	๑๓๐,๐๐๐				ระยะทางที่ก่อสร้าง	ประชาชนได้รับความสะดวก	แผนหมู่บ้าน ม.๔	กองช่าง
๒๑	ก่อสร้างถนน คสล.สายหัวตาด - หัวทุ่ง	เพื่ออำนวยความสะดวกในการเดินทางของประชาชน	ถนน คสล. กว้าง ๔.๐๐ เมตร ยาว ๒๔๘.๐๐ เมตร หนา ๐.๑๕ เมตร			๗๐๐,๐๐๐	๗๐๐,๐๐๐	๗๐๐,๐๐๐	ระยะทางที่ก่อสร้าง	ประชาชนได้รับความสะดวก	แผนหมู่บ้าน ม.๔	กองช่าง
๒๒	ก่อสร้างถนน คสล.ขอยลุ่มวัดปางเดิม	เพื่ออำนวยความสะดวกในการเดินทางของประชาชน	ถนน คสล. กว้าง ๓.๐๐ เมตร ยาว ๓๕.๐๐ เมตร หนา ๐.๑๕ เมตร	๖๕,๐๐๐					ระยะทางที่ก่อสร้าง	ประชาชนได้รับความสะดวก	แผนหมู่บ้าน ม.๔	กองช่าง

ที่	โครงการ	วัตถุประสงค์	เป้าหมาย (ผลผลิตของโครงการ)	งบประมาณ					ตัวชี้วัด (KPI)	ผลที่คาดว่าจะได้รับ	ที่มาของโครงการ	หน่วยงานรับผิดชอบหลัก
				๒๕๖๖ (บาท)	๒๕๖๗ (บาท)	๒๕๖๘ (บาท)	๒๕๖๙ (บาท)	๒๕๗๐ (บาท)				
๒๓	ก่อสร้างถนน คสล. สายทางโรงสีชุมชน	เพื่ออำนวยความสะดวก ในการเดินทาง ของประชาชน	ถนน คสล. กว้าง ๓.๐๐ เมตร ยาว ๑๔๕.๐๐ เมตร หนา ๐.๑๕ เมตร		๒๖๕,๐๐๐	๒๖๕,๐๐๐	๒๖๕,๐๐๐	๒๖๕,๐๐๐	ระยะทางที่ ก่อสร้าง	ประชาชน ได้รับความ สะดวก	แผน หมู่บ้าน ม.๔	กองช่าง
๒๔	ก่อสร้างถนน คสล. สายทางบ้านหัวทุ่งบวัก ดินแดง	เพื่ออำนวยความสะดวก ในการเดินทาง ของประชาชน	ถนน คสล. กว้าง ๓.๐๐ เมตร ยาว ๘๕.๐๐ เมตร หนา ๐.๑๕ เมตร			๑๕๕,๐๐๐	๑๕๕,๐๐๐	๑๕๕,๐๐๐	ระยะทางที่ ก่อสร้าง	ประชาชน ได้รับความ สะดวก	แผน หมู่บ้าน ม.๔	กองช่าง
๒๕	ก่อสร้างถนน คสล. ทางขึ้นลานจอด เฮลิคอปเตอร์	เพื่ออำนวยความสะดวก ในการเดินทาง ของประชาชน	ถนน คสล. กว้าง ๓.๐๐ เมตร ยาว ๑๖๖.๐๐ เมตร หนา ๐.๑๕ เมตร				๔๗๐,๐๐๐	๔๗๐,๐๐๐	ระยะทางที่ ก่อสร้าง	ประชาชน ได้รับความ สะดวก	แผน หมู่บ้าน ม.๔	กองช่าง
๒๖	ก่อสร้างถนน คสล. สายทางห้วยตึบศอก	เพื่ออำนวยความสะดวก ในการเดินทาง ของประชาชน	ถนน คสล. กว้าง ๓.๐๐ เมตร ยาว ๒๐๐.๐๐ เมตร หนา ๐.๑๕ เมตร			๓๖๐,๐๐๐	๓๖๐,๐๐๐	๓๖๐,๐๐๐	ระยะทางที่ ก่อสร้าง	ประชาชน ได้รับความ สะดวก	แผน หมู่บ้าน ม.๔	กองช่าง

ที่	โครงการ	วัตถุประสงค์	เป้าหมาย (ผลผลิตของโครงการ)	งบประมาณ					ตัวชี้วัด (KPI)	ผลที่คาดว่าจะได้รับ	ที่มาของโครงการ	หน่วยงานรับผิดชอบหลัก
				๒๕๖๖ (บาท)	๒๕๖๗ (บาท)	๒๕๖๘ (บาท)	๒๕๖๙ (บาท)	๒๕๗๐ (บาท)				
๒๗	ขยายเขตระบบไฟฟ้า สาธารณะในหมู่บ้านพร้อม ติดตั้งโคมไฟถนนรอบ หมู่บ้านปางเตม (ห้วยอม บ้านหัวฟุ้งเชื่อมห้วยอมบ้าน ตะวันตก)	เพื่อให้มีแสง สว่างเพียงพอ	จำนวน ๑๐ จุด ระยะทางประมาณ ๑,๑๓๐.๐๐ เมตร		๓๐๐,๐๐๐	๓๐๐,๐๐๐	๓๐๐,๐๐๐	๓๐๐,๐๐๐	จำนวนไฟ กิ่งที่ติดตั้ง	ประชาชน ได้รับ ความ สะดวก	แผน หมู่บ้าน ม.๔	กองช่าง
๒๘	ก่อสร้างถนน คสล. สายบ้านเจ้าไข่วัดคู ป่าแฉะเปียง	เพื่ออำนวยความสะดวก ในการเดินทาง ของประชาชน	ถนน คสล. กว้าง ๓.๐๐ เมตร ยาว ๒๐๐.๐๐ เมตร หนา ๐.๑๕ เมตร					๓๖๐,๐๐๐	ระยะทางที่ ก่อสร้าง	ประชาชน ได้รับ ความ สะดวก	แผน หมู่บ้าน ม.๔	กองช่าง
๒๙	ก่อสร้างถนน คสล. สายบ้านหัวฟุ้ง จุดใต้ บ้านผู้ช่วยแดงไป ปางจั่ว	เพื่ออำนวยความสะดวก ในการเดินทาง ของประชาชน	ถนน คสล. กว้าง ๓.๐๐ เมตร ยาว ๒๐๐.๐๐ เมตร หนา ๐.๑๕ เมตร					๓๖๐,๐๐๐	ระยะทางที่ ก่อสร้าง	ประชาชน ได้รับ ความ สะดวก	แผน หมู่บ้าน ม.๔	กองช่าง
๓๐	ก่อสร้างถนน คสล. ซอยหลังบ้านครูสาย	เพื่ออำนวยความสะดวก ในการเดินทาง ของประชาชน	ถนน คสล. กว้าง ๓.๐๐ เมตร ยาว ๑๕๐.๐๐ เมตร หนา ๐.๑๕ เมตร					๒๘๐,๐๐๐	ระยะทางที่ ก่อสร้าง	ประชาชน ได้รับ ความ สะดวก	แผน หมู่บ้าน ม.๔	กองช่าง

ที่	โครงการ	วัตถุประสงค์	เป้าหมาย (ผลผลิตของโครงการ)	งบประมาณ					ตัวชี้วัด (KPI)	ผลที่คาดว่าจะได้รับ	ที่มาของโครงการ	หน่วยงานรับผิดชอบหลัก
				๒๕๖๖ (บาท)	๒๕๖๗ (บาท)	๒๕๖๘ (บาท)	๒๕๖๙ (บาท)	๒๕๗๐ (บาท)				
๓๑	ก่อสร้างถนน คสล. สายแม่ตุงติง – ทุ่งโป่ง (ชม.ถ.๑๗๓-๐๐๖)	เพื่ออำนวยความสะดวกในการเดินทางของประชาชน	ไหล่ทาง คสล. กว้าง ๑.๐๐ เมตร หนา ๐.๑๕ เมตร จำนวน ๒ ช่วง <u>ช่วงที่ ๑</u> ยาว ๑๐๙.๐๐ เมตร <u>ช่วงที่ ๒</u> ยาว ๑๐๒.๕๐ เมตร หรือมีพื้นที่ไม่น้อยกว่า ๒๔๙.๕๐ ตรม.		๑๕๐,๐๐๐	๑๕๐,๐๐๐	๑๕๐,๐๐๐		ระยะทางที่ก่อสร้าง	ประชาชนได้รับความสะดวก	แผนหมู่บ้าน ม.๕	กองช่าง
๓๒	ขยายไหล่ทาง ถนน คสล.สายแม่ตุงติง-แม่แพะ	เพื่ออำนวยความสะดวกในการเดินทางของประชาชน	ไหล่ทาง คสล. กว้าง ๑.๐๐ เมตร หนา ๐.๑๕ เมตร จำนวน ๒ ช่วง <u>ช่วงที่ ๑</u> ยาว ๑๐๙.๐๐ เมตร <u>ช่วงที่ ๒</u> ยาว ๒,๕๘๕.๕๐ เมตร หรือมีพื้นที่ไม่น้อยกว่า ๒,๖๙๗.๕๐ ตรม.					๑๖๕๐,๐๐๐	ระยะทางที่ก่อสร้าง	ประชาชนได้รับความสะดวก	แผนหมู่บ้าน ม.๕	กองช่าง

ที่	โครงการ	วัตถุประสงค์	เป้าหมาย (ผลผลิตของโครงการ)	งบประมาณ					ตัวชี้วัด (KPI)	ผลที่คาดว่าจะได้รับ	ที่มาของโครงการ	หน่วยงานรับผิดชอบหลัก
				๒๕๖๖ (บาท)	๒๕๖๗ (บาท)	๒๕๖๘ (บาท)	๒๕๖๙ (บาท)	๒๕๗๐ (บาท)				
๓๓	ระบบสูบน้ำพลังงานแสงอาทิตย์ขึ้นประปาหอสูง	เพื่อให้ประชาชนมีน้ำใช้บริโภค	งานระบบผลิตกระแสไฟฟ้าด้วยพลังงานแสงอาทิตย์ ขนาดไม่น้อยกว่า ๓,๐๐๐ วัตต์		๒๕๐,๐๐๐	๒๕๐,๐๐๐	๒๕๐,๐๐๐	๒๕๐,๐๐๐	จำนวนระบบสูบน้ำที่ติดตั้ง	ประชาชนมีน้ำใช้	แผนหมู่บ้าน ม.๕	กองช่าง
๓๔	ก่อสร้างลานคอนกรีตป่าช้า	เพื่ออำนวยความสะดวกให้ประชาชน	ลาน คสล. (มี ๒ แบบให้เลือก) <u>แบบที่ ๑</u> กว้าง ๒๖.๐๐ เมตร ยาว ๔๐.๐๐ เมตร หนา ๐.๑๐ เมตร <u>แบบที่ ๒</u> กว้าง ๒๖.๐๐ เมตร ยาว ๔๐.๐๐ เมตร หนา ๐.๑๐ เมตร				๔๒๐,๐๐๐	๔๒๐,๐๐๐	ระยะทางที่ก่อสร้าง	ประชาชนได้รับความสะดวก	แผนหมู่บ้าน ม.๕	กองช่าง

ที่	โครงการ	วัตถุประสงค์	เป้าหมาย (ผลผลิตของโครงการ)	งบประมาณ					ตัวชี้วัด (KPI)	ผลที่คาดว่าจะได้รับ	ที่มาของโครงการ	หน่วยงานรับผิดชอบหลัก
				๒๕๖๖ (บาท)	๒๕๖๗ (บาท)	๒๕๖๘ (บาท)	๒๕๖๙ (บาท)	๒๕๗๐ (บาท)				
๓๕	ก่อสร้างอาคาร เอนกประสงค์	เพื่อใช้เป็น สถานที่ในการ จัดกิจกรรม	อาคาร คสล. กว้าง ๑๒.๐๐ เมตร ยาว ๑๖.๐๐ เมตร สูง ๓.๕๐ เมตร จำนวน ๑ หลัง		๓,๕๐๐,๐๐๐	๓,๕๐๐,๐๐๐	๓,๕๐๐,๐๐๐	๓,๕๐๐,๐๐๐	จำนวน อาคารที่ ก่อสร้าง	มีพื้นที่จัด กิจกรรม	แผน หมู่บ้าน ม.๕	กองช่าง
๓๖	ก่อสร้างถนน คสล. เข้าพื้นที่การเกษตร ทุ่งห้วยโป่ง (เส้นวันตก)	เพื่ออำนวยความสะดวก ในการเดินทาง ของประชาชน	ถนน คสล. กว้าง ๓.๐๐ เมตร ยาว ๕๓๐.๐๐ เมตร หนา ๐.๑๕ เมตร	๙๕๕,๐๐๐	๙๕๕,๐๐๐	๙๕๕,๐๐๐			ระยะทางที่ ก่อสร้าง	ประชาชน ได้รับ ความ สะดวก	แผน หมู่บ้าน ม.๕	กองช่าง
๓๗	ก่อสร้างถนน คสล. เข้าอ่างเก็บน้ำ ห้วยแม่ตุงติง	เพื่ออำนวยความสะดวก ในการเดินทาง ของประชาชน	ถนน คสล. กว้าง ๔.๐๐ เมตร ยาว ๒๕๐.๐๐ เมตร หนา ๐.๑๕ เมตร	๔๐๐,๐๐๐	๔๐๐,๐๐๐				ระยะทางที่ ก่อสร้าง	ประชาชน ได้รับ ความ สะดวก	แผน หมู่บ้าน ม.๕	กองช่าง

ที่	โครงการ	วัตถุประสงค์	เป้าหมาย (ผลผลิตของโครงการ)	งบประมาณ					ตัวชี้วัด (KPI)	ผลที่คาดว่าจะได้รับ	ที่มาของโครงการ	หน่วยงานรับผิดชอบหลัก
				๒๕๖๖ (บาท)	๒๕๖๗ (บาท)	๒๕๖๘ (บาท)	๒๕๖๙ (บาท)	๒๕๗๐ (บาท)				
๓๘	ขยายเขตไฟฟ้าเข้าพื้นที่การเกษตร สายแม่ตุงตึง - หุงโป่ง	เพื่อให้ประชาชนมีไฟฟ้าใช้อย่างทั่วถึง	ระยะทางรวม ๑,๐๐๐ เมตร	๓๐๐,๐๐๐	๓๐๐,๐๐๐	๓๐๐,๐๐๐	๓๐๐,๐๐๐	๓๐๐,๐๐๐	ระยะทางที่ก่อสร้าง	ประชาชนได้รับความสะดวก	แผนหมู่บ้าน ม.๕	กองช่าง
๓๙	เปลี่ยนหลังคาศาลาเอนกประสงค์ประจำหมู่บ้าน	เพื่อให้ประชาชนมีพื้นที่ในการทำกิจกรรมในหมู่บ้าน	กระเบื้องลอนคู่ จำนวน ๔๒๔ แผ่น กรอบหลังคา ๕๓ แผ่น (กระเบื้องสีตราช้าง)				๓๐,๐๐๐	๓๐,๐๐๐	จำนวนกระเบื้องที่เปลี่ยน	หลังคาใหม่	แผนหมู่บ้าน ม.๕	กองช่าง
๔๐	ก่อสร้างห้องน้ำประจำศูนย์เรียนรู้ชุมชนบ้านแม่ตุงตึง	เพื่ออำนวยความสะดวกให้ประชาชน	ห้องน้ำ คสล. กว้าง ๑.๕๐ เมตร ยาว ๓.๐๐ เมตร สูง ๑.๘๐ เมตร จำนวน ๒ ห้อง					๙๐,๐๐๐	จำนวนห้องน้ำที่ก่อสร้าง	ห้องน้ำสำหรับบริการประชาชน	แผนหมู่บ้าน ม.๕	กองช่าง

ที่	โครงการ	วัตถุประสงค์	เป้าหมาย (ผลผลิตของโครงการ)	งบประมาณ					ตัวชี้วัด (KPI)	ผลที่คาดว่าจะได้รับ	ที่มาของโครงการ	หน่วยงานรับผิดชอบหลัก
				๒๕๖๖ (บาท)	๒๕๖๗ (บาท)	๒๕๖๘ (บาท)	๒๕๖๙ (บาท)	๒๕๖๗๐ (บาท)				
๔๑	ก่อสร้างรางระบายน้ำ ข้างทาง ถนนสาย แม่ตุงติง – หุ้งโป่ง ต่อจากโครงการเดิม	เพื่อแก้ปัญหา น้ำจากถนน ไหลบ่าเข้า บ้านเรือน	รางระบายน้ำ คสล. ปากกราง กว้าง ๐.๓๐ เมตร ยาว ๐.๕๐ เมตร หนาเฉลี่ย ๐.๑๒๕ เมตร ยาว ๘๖.๐๐ เมตร แบบมีฝาปิดคอนกรีต					๒๐๐,๐๐๐	จำนวนราง ระบายน้ำที่ ก่อสร้าง	ประชาชน ได้รับ ความ สะดวก	แผน หมู่บ้าน ม.๕	กองช่าง
๔๒	ขุดลอกอ่างเก็บน้ำห้วย แม่ตุงติง	เพื่อกักเก็บน้ำ ไว้ใช้ในการ การเกษตร	ขุดลอกอ่างเก็บน้ำ จำนวน ๑ แห่ง					๕๐๐,๐๐๐	จำนวนอ่าง เก็บน้ำที่ ขุดลอก	ประชาชน มีน้ำใช้ในการ การเกษตร	ชลประทาน	กองช่าง
๔๓	ก่อสร้างถนน คสล.เข้า พื้นที่การเกษตร สายหุ้งหลวง	เพื่ออำนวยความสะดวก ให้ประชาชน	ถนน คสล. กว้าง ๓.๐๐ เมตร ยาว ๔๘๕.๐๐ เมตร หนา ๐.๑๕ เมตร	๘๗๓,๐๐๐	๘๗๓,๐๐๐	๘๗๓,๐๐๐			ระยะทางที่ ก่อสร้าง	ประชาชน ได้รับ ความ สะดวก	แผน หมู่บ้าน ม.๖	กองช่าง
๔๔	ก่อสร้างถนน คสล.เข้า พื้นที่เกษตร สายหุ้ง น้ำตก	เพื่ออำนวยความสะดวก ให้ประชาชน	ถนน คสล. กว้าง ๓.๐๐ เมตร ยาว ๕๐๐.๐๐ เมตร หนา ๐.๑๕ เมตร	๙๐๐,๐๐๐	๙๐๐,๐๐๐	๙๐๐,๐๐๐			ระยะทางที่ ก่อสร้าง	ประชาชน ได้รับ ความ สะดวก	แผน หมู่บ้าน ม.๖	กองช่าง

ที่	โครงการ	วัตถุประสงค์	เป้าหมาย (ผลผลิตของโครงการ)	งบประมาณ					ตัวชี้วัด (KPI)	ผลที่คาดว่าจะได้รับ	ที่มาของโครงการ	หน่วยงานรับผิดชอบหลัก
				๒๕๖๖ (บาท)	๒๕๖๗ (บาท)	๒๕๖๘ (บาท)	๒๕๖๙ (บาท)	๒๕๖๗๐ (บาท)				
๔๕	ติดตั้งไฟก๊อบรอบหมู่บ้าน	เพื่อให้มีแสงสว่างเพียงพอ	จำนวน ๑๐ จุด	๓๐,๐๐๐	๓๐,๐๐๐	๓๐,๐๐๐	๓๐,๐๐๐	๓๐,๐๐๐	จำนวนไฟก๊อบที่ติดตั้ง	ประชาชนได้รับความสะดวก	แผนหมู่บ้าน ม.๖	กองช่าง
๔๖	ก่อสร้างถนน คสล. เข้าพื้นที่การเกษตร สายทุ่งขุนสาบ	เพื่ออำนวยความสะดวกในการเดินทางของประชาชน ลดความเสียหายจากการขนส่งพืชผลทางการเกษตร	ถนน คสล. กว้าง ๓.๐๐ เมตร ยาว ๑,๐๐๐.๐๐ เมตร หนา ๐.๑๕ เมตร		๑,๘๐๐,๐๐๐	๑,๘๐๐,๐๐๐	๑,๘๐๐,๐๐๐	๑,๘๐๐,๐๐๐	ระยะทางที่ก่อสร้าง	ประชาชนได้รับความสะดวก	แผนหมู่บ้าน ม.๖	กองช่าง
๔๗	ก่อสร้างถนน คสล. เข้าพื้นที่การเกษตร สายทางห้วยบ้านห่าง	เพื่ออำนวยความสะดวกในการเดินทางของประชาชน ลดความเสียหายจาก	ถนน คสล. กว้าง ๓.๐๐ เมตร ยาว ๗๐๐.๐๐ เมตร หนา ๐.๑๕ เมตร หรือมีพื้นที่ดำเนินการไม่น้อยกว่า ๒,๑๐๐.๐๐ ตรม.			๑,๔๑๐,๐๐๐	๑,๔๑๐,๐๐๐		ระยะทางที่ก่อสร้าง	ประชาชนได้รับความสะดวก	แผนหมู่บ้าน ม.๖	กองช่าง

ที่	โครงการ	วัตถุประสงค์	เป้าหมาย (ผลผลิตของโครงการ)	งบประมาณ					ตัวชี้วัด (KPI)	ผลที่คาดว่าจะได้รับ	ที่มาของโครงการ	หน่วยงานรับผิดชอบหลัก
				๒๕๖๖ (บาท)	๒๕๖๗ (บาท)	๒๕๖๘ (บาท)	๒๕๖๙ (บาท)	๒๕๖๗๐ (บาท)				
๔๘	ก่อสร้างอาคาร เอนกประสงค์	เพื่อใช้เป็น สถานที่ในการ จัดกิจกรรม	อาคาร คสล. กว้าง ๔.๐๐ เมตร ยาว ๙.๐๐ เมตร สูง ๓.๐๐ เมตร จำนวน ๑ หลัง			๔๕๐,๐๐๐	๔๕๐,๐๐๐	๔๕๐,๐๐๐	จำนวน อาคารที่ ก่อสร้าง	มีพื้นที่จัด กิจกรรม	แผน หมู่บ้าน ม.๖	กองช่าง
๔๙	ก่อสร้างถนน คสล. เข้าพื้นที่เกษตร สายขุนนาแล้ง	เพื่ออำนวยความสะดวก ให้ประชาชน	ถนน คสล. จำนวน ๒ ช่วง <u>ช่วงที่ ๑</u> (๑,๘๐๐๐,๐๐) กว้าง ๓.๐๐ เมตร ยาว ๑,๐๐๐.๐๐ เมตร หนา ๐.๑๕ เมตร <u>ช่วงที่ ๒</u> (๔๕๐,๐๐) กว้าง ๓.๐๐ เมตร ยาว ๒๕๐.๐๐ เมตร หนา ๐.๑๕ เมตร	๕๐๐,๐๐๐	๕๐๐,๐๐๐	๕๐๐,๐๐๐	๕๐๐,๐๐๐	๕๐๐,๐๐๐	ระยะทางที่ ก่อสร้าง	ประชาชน ได้รับ ความ สะดวก	แผน หมู่บ้าน ม.๖	กองช่าง
๕๐	ก่อสร้างถนน คสล. เข้าพื้นที่การเกษตร สายห้วยยางไฟ	เพื่ออำนวยความสะดวก ให้ประชาชน	ถนน คสล. กว้าง ๔.๐๐ เมตร ยาว ๑๗๔.๐๐ เมตร หนา ๐.๑๕ เมตร					๕๐๐,๐๐๐	ระยะทางที่ ก่อสร้าง	ประชาชน ได้รับ ความ สะดวก	แผน หมู่บ้าน ม.๖	กองช่าง

ที่	โครงการ	วัตถุประสงค์	เป้าหมาย (ผลผลิตของโครงการ)	งบประมาณ					ตัวชี้วัด (KPI)	ผลที่คาดว่าจะได้รับ	ที่มาของโครงการ	หน่วยงานรับผิดชอบหลัก
				๒๕๖๖ (บาท)	๒๕๖๗ (บาท)	๒๕๖๘ (บาท)	๒๕๖๙ (บาท)	๒๕๖๗๐ (บาท)				
๕๑	ก่อสร้างถังเก็บน้ำ คสล.	เพื่อให้ ประชาชน มีน้ำใช้	ถังเก็บน้ำ คสล. กว้าง ๕.๐๐ เมตร ยาว ๕.๐๐ เมตร สูง ๑.๕๐ เมตร จำนวน ๑ ถัง				๓๐๐,๐๐๐	๓๐๐,๐๐๐	จำนวนถัง เก็บน้ำที่ ก่อสร้าง	ประชาชน มีน้ำใช้	แผน หมู่บ้าน ม.๖	กองช่าง
๕๒	ก่อสร้างรางริน คสล. ลำเหมืองห้วย ทรายขาว	เพื่อส่งน้ำไว้ใช้ ในการเกษตร	รางริน คสล. กว้าง ๐.๘๐ เมตร ลึก ๐.๘๐ เมตร ยาว ๑,๑๐๐.๐๐ เมตร				๓,๗๕๐,๐๐๐	๓,๗๕๐,๐๐๐	จำนวน รางรินที่ ก่อสร้าง	ประชาชน มีน้ำใช้ใน การเกษตร	แผน หมู่บ้าน ม.๖	กองช่าง
๕๓	ก่อสร้างรางริน คสล. ลำเหมืองทุ่งหลายบ้าน	เพื่อส่งน้ำไว้ใช้ ในการเกษตร	รางริน คสล. กว้าง ๐.๘๐ เมตร ลึก ๐.๘๐ เมตร ยาว ๙๐๐.๐๐ เมตร					๓,๒๕๐,๐๐๐	จำนวน รางรินที่ ก่อสร้าง	ประชาชน มีน้ำใช้ใน การเกษตร	แผน หมู่บ้าน ม.๖	กองช่าง
๕๔	ก่อสร้างรางริน คสล. ลำเหมืองทุ่งมะขาม	เพื่อส่งน้ำไว้ใช้ ในการเกษตร	รางริน คสล. กว้าง ๐.๘๐ เมตร ลึก ๐.๘๐ เมตร ยาว ๕๒๐.๐๐ เมตร					๑,๓๐๐,๐๐๐	จำนวน รางรินที่ ก่อสร้าง	ประชาชน มีน้ำใช้ใน การเกษตร	แผน หมู่บ้าน ม.๖	กองช่าง

ที่	โครงการ	วัตถุประสงค์	เป้าหมาย (ผลผลิตของโครงการ)	งบประมาณ					ตัวชี้วัด (KPI)	ผลที่คาดว่าจะได้รับ	ที่มาของโครงการ	หน่วยงานรับผิดชอบหลัก
				๒๕๖๖ (บาท)	๒๕๖๗ (บาท)	๒๕๖๘ (บาท)	๒๕๖๙ (บาท)	๒๕๖๗๐ (บาท)				
๕๕	ขยายเขตไฟฟ้าเข้าพื้นที่การเกษตรบ้านขุนสาบ	เพื่อให้ประชาชนมีไฟฟ้าใช้	ระยะทางรวม ๑,๐๐๐ เมตร			๕๐๐,๐๐๐	๕๐๐,๐๐๐	๕๐๐,๐๐๐	ระยะทางที่ขยายเขตไฟฟ้า	ประชาชนมีไฟฟ้าใช้	แผนหมู่บ้าน ม.๖	กองช่าง
๕๖	ขุดบ่อขยะ	เพื่อให้มีการกำจัดขยะอย่างถูกวิธี	จำนวน ๑ บ่อ			๕๐,๐๐๐	๕๐,๐๐๐	๕๐,๐๐๐	จำนวนบ่อขยะที่ขุด	สุขอนามัยที่ดี	แผนหมู่บ้าน ม.๖	กองช่าง
๕๗	ขุดสระเก็บน้ำ	เพื่อเก็บน้ำไว้ใช้	จำนวน ๑ แห่ง		๕๐๐,๐๐๐	๕๐๐,๐๐๐	๕๐๐,๐๐๐	๕๐๐,๐๐๐	จำนวนบ่อขยะที่ขุด	ประชาชนมีน้ำใช้	แผนหมู่บ้าน ม.๖	กองช่าง
๕๘	ก่อสร้างรางระบายน้ำข้างทาง ถนนสายบ้านขุนสาบ	เพื่อแก้ปัญหา น้ำจากถนนไหลบ่าเข้าบ้านเรือน	รางระบายน้ำ คสล. ปากราง กว้าง ๐.๘๐ เมตร ลึกเฉลี่ย ๐.๘๐ เมตร ยาว ๔๘๔.๐๐ เมตร	๑,๒๑๐,๐๐๐	๑,๒๑๐,๐๐๐	๑,๒๑๐,๐๐๐	๑,๒๑๐,๐๐๐	๑,๒๑๐,๐๐๐	จำนวนรางระบายน้ำที่ก่อสร้าง	ประชาชนได้รับความสะดวก	แผนหมู่บ้าน ม.๖	กองช่าง
๕๙	ขยายไหล่ทางถนนสายทางบ้านขุนสาบ	เพื่ออำนวยความสะดวกในการเดินทางของประชาชน	ไหล่ทาง คสล. กว้าง ๑.๐๐ เมตร ยาว ๓๖๘.๐๐ เมตร หนา ๐.๑๕ เมตร	๒๒๐,๐๐๐	๒๒๐,๐๐๐	๒๒๐,๐๐๐	๒๒๐,๐๐๐	๒๒๐,๐๐๐	ระยะทางที่ก่อสร้าง	ประชาชนได้รับความสะดวก	แผนหมู่บ้าน ม.๖	กองช่าง

ที่	โครงการ	วัตถุประสงค์	เป้าหมาย (ผลผลิตของโครงการ)	งบประมาณ					ตัวชี้วัด (KPI)	ผลที่คาดว่าจะได้รับ	ที่มาของโครงการ	หน่วยงานรับผิดชอบหลัก
				๒๕๖๖ (บาท)	๒๕๖๗ (บาท)	๒๕๖๘ (บาท)	๒๕๖๙ (บาท)	๒๕๖๙๐ (บาท)				
๖๐	ขยายเขตไฟฟ้าเข้าพื้นที่การเกษตร และที่อยู่อาศัย	เพื่อขยายเขตบริการไฟฟ้าในหมู่บ้าน	ขยายเขตไฟฟ้าเข้าพื้นที่การเกษตร	๕๐๐,๐๐๐	๕๐๐,๐๐๐	๕๐๐,๐๐๐	๕๐๐,๐๐๐	๕๐๐,๐๐๐	ระยะทางที่มีการขยายเขต	ประชาชนมีไฟฟ้าใช้อย่างเพียงพอและทั่วถึง	แผนหมู่บ้าน ม.๗	กองช่าง
๖๑	ก่อสร้างรางส่งน้ำ คสล. เพื่อการเกษตร ลำเหมืองทุ่งใหม่ - ฝ่ายแม่โต	เพื่อส่งน้ำไว้ใช้ในการเกษตร	รางส่งน้ำ คสล. กว้าง ๐.๘๐ เมตร ลึก ๐.๘๐ เมตร ยาวรวม ๒,๐๐๐ เมตร	๕,๐๐๐,๐๐๐	๕,๐๐๐,๐๐๐	๕,๐๐๐,๐๐๐	๕,๐๐๐,๐๐๐	๕,๐๐๐,๐๐๐	จำนวนรางส่งน้ำที่ก่อสร้าง	ประชาชนมีน้ำใช้	แผนหมู่บ้าน ม.๗	กองช่าง
๖๒	ก่อสร้างถนน คสล. ทางลงดงเจ้าบ้าน	เพื่ออำนวยความสะดวกให้ประชาชน	ถนน คสล. กว้าง ๓.๐๐ เมตร ยาว ๒๐๐.๐๐ เมตร หนา ๐.๑๕ เมตร		๓๖๐,๐๐๐	๓๖๐,๐๐๐			ระยะทางที่ก่อสร้าง	ประชาชนได้รับความสะดวก	แผนหมู่บ้าน ม.๗	กองช่าง
๖๓	ก่อสร้างดาดคอนกรีต หน้าอ่างประปา ห้วยอีปุม	เพื่อป้องกันน้ำซึม และกักเก็บน้ำไว้มากขึ้น	ดาด คสล. มีพื้นที่ไม่น้อยกว่า ๑๒๐.๐๐ ตรม. หนา ๐.๑๐ เมตร			๖๐,๐๐๐	๖๐,๐๐๐		จำนวนดาดที่ก่อสร้าง	กักเก็บน้ำได้มากขึ้น	แผนหมู่บ้าน ม.๗	กองช่าง

ที่	โครงการ	วัตถุประสงค์	เป้าหมาย (ผลผลิตของโครงการ)	งบประมาณ					ตัวชี้วัด (KPI)	ผลที่คาดว่าจะได้รับ	ที่มาของโครงการ	หน่วยงานรับผิดชอบหลัก
				๒๕๖๖ (บาท)	๒๕๖๗ (บาท)	๒๕๖๘ (บาท)	๒๕๖๙ (บาท)	๒๕๖๗๐ (บาท)				
๖๔	ก่อสร้างประตูละบายทราย รางส่งน้ำเพื่อการเกษตรทุ่งใหม่	เพื่อระบายทราย	ประตูระบายทราย จำนวน ๑ ประตู			๒๐๐,๐๐๐	๒๐๐,๐๐๐		จำนวนประตูระบายทราย	ประชาชนได้รับความสะดวก	แผนหมู่บ้าน ม.๗	กองช่าง
๖๕	ก่อสร้างถนน คสล. รอบพระธาตุม่อนเปี้ยะ	เพื่ออำนวยความสะดวกในการเดินทางของประชาชน	ถนน คสล. กว้าง ๓.๐๐ เมตร ยาว ๓๐๐.๐๐ เมตร หนา ๐.๑๕ เมตร		๕๕๐,๐๐๐	๕๕๐,๐๐๐	๕๕๐,๐๐๐		ระยะทางที่ก่อสร้าง	ประชาชนได้รับความสะดวก	แผนหมู่บ้าน ม.๗	กองช่าง
๖๖	ก่อสร้างถนน คสล. หน้าประตูพระธาตุม่อนเปี้ยะ	เพื่ออำนวยความสะดวกในการเดินทางของประชาชน	ถนน คสล. กว้าง ๓.๐๐ เมตร ยาว ๑๔๐.๐๐ เมตร หนา ๐.๑๕ เมตร		๒๖๐,๐๐๐	๒๖๐,๐๐๐	๒๖๐,๐๐๐		ระยะทางที่ก่อสร้าง	ประชาชนได้รับความสะดวก	แผนหมู่บ้าน ม.๗	กองช่าง

ที่	โครงการ	วัตถุประสงค์	เป้าหมาย (ผลผลิตของโครงการ)	งบประมาณ					ตัวชี้วัด (KPI)	ผลที่คาดว่าจะได้รับ	ที่มาของโครงการ	หน่วยงานรับผิดชอบหลัก
				๒๕๖๖ (บาท)	๒๕๖๗ (บาท)	๒๕๖๘ (บาท)	๒๕๖๙ (บาท)	๒๕๖๗๐ (บาท)				
๖๗	ก่อสร้างถนน คสล. ถนนสายทางห้วยตาด	เพื่ออำนวยความสะดวก ในการเดินทาง ของประชาชน	ถนน คสล. กว้าง ๓.๐๐ เมตร ยาว ๑,๐๐๐.๐๐ เมตร หนา ๐.๑๕ เมตร			๑,๘๐๐,๐๐๐	๑,๘๐๐,๐๐๐	๑,๘๐๐,๐๐๐	ระยะทางที่ ก่อสร้าง	ประชาชน ได้รับ ความ สะดวก	แผน หมู่บ้าน ม.๗	กองช่าง
๖๘	ปรับปรุงถนนลูกรัง สายห้วยอ้อ	เพื่ออำนวยความสะดวก ในการเดินทาง ของประชาชน	ถนนลูกรัง กว้าง ๓.๐๐ เมตร ยาว ๑,๐๐๐.๐๐ เมตร หนา ๐.๑๐ เมตร	๗๕๐,๐๐๐	๗๕๐,๐๐๐	๗๕๐,๐๐๐	๗๕๐,๐๐๐	๗๕๐,๐๐๐	ระยะทางที่ ก่อสร้าง	ประชาชน ได้รับ ความ สะดวก	แผน หมู่บ้าน ม.๗	กองช่าง
๖๙	ปรับปรุงระบบประปา หมู่บ้านหาดส้มป่อย	เพื่อให้ ประชาชนมี น้ำประปาใช้	จำนวน ๑ แห่ง	๒,๐๐๐,๐๐๐	๒,๐๐๐,๐๐๐	๒,๐๐๐,๐๐๐	๒,๐๐๐,๐๐๐	๒,๐๐๐,๐๐๐	จำนวน ระบบ ประปาที่ ก่อสร้าง	ประชาชน มีน้ำใช้ เพียงพอ	แผน หมู่บ้าน ม.๗	กองช่าง
๗๐	ก่อสร้างอ่างเก็บน้ำ ห้วยตาด	เพื่อกักเก็บน้ำ	จำนวน ๑ อ่าง			๑,๐๐๐,๐๐๐	๑,๐๐๐,๐๐๐	๑,๐๐๐,๐๐๐	จำนวนอ่าง เก็บน้ำ	ประชาชน ได้รับ ความ สะดวก	แผน หมู่บ้าน ม.๗	กองช่าง

ที่	โครงการ	วัตถุประสงค์	เป้าหมาย (ผลผลิตของโครงการ)	งบประมาณ					ตัวชี้วัด (KPI)	ผลที่คาดว่าจะได้รับ	ที่มาของโครงการ	หน่วยงานรับผิดชอบหลัก
				๒๕๖๖ (บาท)	๒๕๖๗ (บาท)	๒๕๖๘ (บาท)	๒๕๖๙ (บาท)	๒๕๖๙๐ (บาท)				
๗๑	ก่อสร้างสะพาน คสล. ข้ามลำน้ำแม่แจ๊ะ (เส้นในดง)	เพื่ออำนวยความสะดวก ในการเดินทาง ของประชาชน	สะพาน คสล. กว้าง ๔.๐๐ เมตร ยาว ๑๐.๐๐ เมตร	๑,๒๐๐,๐๐๐	๑,๒๐๐,๐๐๐	๑,๒๐๐,๐๐๐			ระยะทางที่ ก่อสร้าง	ประชาชน ได้รับ ความ สะดวก	แผน หมู่บ้าน ม.๘	กองช่าง
๗๒	ก่อสร้างถนน คสล. ซอยบ้านผู้ใหญ่บ้าน	เพื่ออำนวยความสะดวก ในการเดินทาง ของประชาชน	ถนน คสล. กว้าง ๓.๐๐ เมตร ยาว ๑๒๕.๐๐ เมตร หนา ๐.๑๕ เมตร	๒๕๐,๐๐๐					ระยะทางที่ ก่อสร้าง	ประชาชน ได้รับ ความ สะดวก	แผน หมู่บ้าน ม.๘	กองช่าง
๗๓	ก่อสร้างถนน คสล. ซอยหน้า รพ.สต.บ้านจิวเฒ่า พร้อมวางท่อ จำนวน ๘ ท่อน	เพื่ออำนวยความสะดวก ในการเดินทาง ของประชาชน	ถนน คสล. กว้าง ๒.๕๐ เมตร ยาว ๖๕.๐๐ เมตร หนา ๐.๑๕ เมตร ท่อ คสล. ขนาด Dia ๐.๔๐ เมตร จำนวน ๔ ท่อน ท่อ คสล. ขนาด Dia ๐.๒๐ เมตร จำนวน ๔ ท่อน		๑๒๐,๐๐๐	๑๒๐,๐๐๐			ระยะทางที่ ก่อสร้าง	ประชาชน ได้รับ ความ สะดวก	แผน หมู่บ้าน ม.๘	กองช่าง

ที่	โครงการ	วัตถุประสงค์	เป้าหมาย (ผลผลิตของโครงการ)	งบประมาณ					ตัวชี้วัด (KPI)	ผลที่คาดว่าจะได้รับ	ที่มาของโครงการ	หน่วยงานรับผิดชอบหลัก
				๒๕๖๖ (บาท)	๒๕๖๗ (บาท)	๒๕๖๘ (บาท)	๒๕๖๙ (บาท)	๒๕๖๗๐ (บาท)				
๗๔	ก่อสร้างถนน คสล. ทางขึ้นอ่างเก็บน้ำ แม่แยะ	เพื่ออำนวยความสะดวก ในการเดินทาง ของประชาชน	ถนน คสล. กว้าง ๔.๐๐ เมตร ยาว ๑๔๐.๐๐ เมตร หนา ๐.๑๕ เมตร			๔๐๐,๐๐๐	๔๐๐,๐๐๐		ระยะทางที่ ก่อสร้าง	ประชาชน ได้รับ ความ สะดวก	แผน หมู่บ้าน ม.๘	กองช่าง
๗๕	ก่อสร้างถนน คสล. ทางขึ้นป่าช้าบ้าน จิวเผ่าเหนือ	เพื่ออำนวยความสะดวก ในการเดินทาง ของประชาชน	ถนน คสล. กว้าง ๔.๐๐ เมตร ยาว ๑๐๐.๐๐ เมตร หนา ๐.๑๕ เมตร			๒๘๐,๐๐๐	๒๘๐,๐๐๐		ระยะทางที่ ก่อสร้าง	ประชาชน ได้รับ ความ สะดวก	แผน หมู่บ้าน ม.๘	กองช่าง
๗๖	ก่อสร้างถนน คสล. ซอยบ้านนายบุญศรี	เพื่ออำนวยความสะดวก ในการเดินทาง ของประชาชน	ถนน คสล. กว้าง ๓.๐๐ เมตร ยาว ๗๐.๐๐ เมตร หนา ๐.๑๕ เมตร		๑๓๐,๐๐๐	๑๓๐,๐๐๐			ระยะทางที่ ก่อสร้าง	ประชาชน ได้รับ ความ สะดวก	แผน หมู่บ้าน ม.๘	กองช่าง
๗๗	ก่อสร้างถนน คสล. ซอยไปในดง	เพื่ออำนวยความสะดวก ในการเดินทาง ของประชาชน	ถนน คสล. กว้าง ๓.๐๐ เมตร ยาว ๑,๕๐๐.๐๐ เมตร หนา ๐.๑๕ เมตร	๒,๗๐๐,๐๐๐	๒,๗๐๐,๐๐๐	๒,๗๐๐,๐๐๐	๒,๗๐๐,๐๐๐	๒,๗๐๐,๐๐๐	ระยะทางที่ ก่อสร้าง	ประชาชน ได้รับ ความ สะดวก	แผน หมู่บ้าน ม.๘	กองช่าง

ที่	โครงการ	วัตถุประสงค์	เป้าหมาย (ผลผลิตของโครงการ)	งบประมาณ					ตัวชี้วัด (KPI)	ผลที่คาดว่าจะได้รับ	ที่มาของโครงการ	หน่วยงานรับผิดชอบหลัก
				๒๕๖๖ (บาท)	๒๕๖๗ (บาท)	๒๕๖๘ (บาท)	๒๕๖๙ (บาท)	๒๕๖๗๐ (บาท)				
๗๘	ก่อสร้างถนน คสล. ซอยบ้านนายสิทธิ์	เพื่ออำนวยความสะดวกในการเดินทางของประชาชน	ถนน คสล. กว้าง ๓.๐๐ เมตร ยาว ๑๐๐.๐๐ เมตร หนา ๐.๑๕ เมตร					๗๒๐,๐๐๐	ระยะทางที่ก่อสร้าง	ประชาชน ได้รับความสะดวก	แผนหมู่บ้าน ม.๘	กองช่าง
๗๙	ก่อสร้างถนน คสล. สายทางโป่ง - พุ่งยาว	เพื่ออำนวยความสะดวกในการเดินทางของประชาชน	ถนน คสล. กว้าง ๓.๐๐ เมตร ยาว ๑,๐๐๐.๐๐ เมตร หนา ๐.๑๕ เมตร			๑,๘๐๐,๐๐๐	๑,๘๐๐,๐๐๐	๑,๘๐๐,๐๐๐	ระยะทางที่ก่อสร้าง	ประชาชน ได้รับความสะดวก	แผนหมู่บ้าน ม.๘	กองช่าง
๘๐	ก่อสร้างถนน คสล. สายทางบ้านวันออก เชื่อมหัวบ้านแม่พร้าว	เพื่ออำนวยความสะดวกในการเดินทางของประชาชน	ถนน คสล. จำนวน ๒ ช่วง <u>ช่วงที่ ๑</u> (ห้วยอ้อ) (๘๑๐,๐๐๐) กว้าง ๓.๐๐ เมตร ยาว ๔๕๐.๐๐ เมตร หนา ๐.๑๕ เมตร <u>ช่วงที่ ๒</u> (๔,๑๔๐,๐๐๐) กว้าง ๓.๐๐ เมตร ยาว ๒,๓๐๐.๐๐ เมตร หนา ๐.๑๕ เมตร		๑,๐๐๐,๐๐๐	๑,๐๐๐,๐๐๐	๑,๐๐๐,๐๐๐	๑,๐๐๐,๐๐๐	ระยะทางที่ก่อสร้าง	ประชาชน ได้รับความสะดวก	แผนหมู่บ้าน ม.๘	กองช่าง

ที่	โครงการ	วัตถุประสงค์	เป้าหมาย (ผลผลิตของโครงการ)	งบประมาณ					ตัวชี้วัด (KPI)	ผลที่คาดว่าจะได้รับ	ที่มาของโครงการ	หน่วยงานรับผิดชอบหลัก
				๒๕๖๖ (บาท)	๒๕๖๗ (บาท)	๒๕๖๘ (บาท)	๒๕๖๙ (บาท)	๒๕๖๗๐ (บาท)				
๘๑	ก่อสร้างถนน คสล. สายทุ่งป่าตอง (ห้วย่อมบ้านจิวเฒ่าใต้)	เพื่ออำนวยความสะดวก ในการเดินทาง ของประชาชน	ถนน คสล. กว้าง ๓.๐๐ เมตร ยาว ๑,๗๒๐.๐๐ เมตร หนา ๐.๑๕ เมตร				๓,๑๐๐,๐๐๐	๓,๑๐๐,๐๐๐	ระยะทางที่ ก่อสร้าง	ประชาชน ได้รับความ สะดวก	แผน หมู่บ้าน ม.๘	กองช่าง
๘๒	ก่อสร้างถนน คสล. สายห้วยปางคา	เพื่ออำนวยความสะดวก ในการเดินทาง ของประชาชน	ถนน คสล. กว้าง ๓.๐๐ เมตร ยาว ๑,๑๐๐.๐๐ เมตร หนา ๐.๑๕ เมตร				๑,๙๘๐,๐๐๐	๑,๙๘๐,๐๐๐	ระยะทางที่ ก่อสร้าง	ประชาชน ได้รับความ สะดวก	แผน หมู่บ้าน ม.๘	กองช่าง
๘๓	ก่อสร้างถนน คสล. สายไปโป่งทุ่งยาว	เพื่ออำนวยความสะดวก ในการเดินทาง ของประชาชน	ถนน คสล. กว้าง ๓.๐๐ เมตร ยาว ๑,๑๑๖.๐๐ เมตร หนา ๐.๑๕ เมตร				๒,๑๐๐,๐๐๐	๒,๑๐๐,๐๐๐	ระยะทางที่ ก่อสร้าง	ประชาชน ได้รับความ สะดวก	แผน หมู่บ้าน ม.๘	กองช่าง
๘๔	ก่อสร้างถนน คสล. สายหลักภายใน หมู่บ้าน (ห้วย่อมบ้านขุนอมลอง)	เพื่ออำนวยความสะดวก ในการเดินทาง ของประชาชน	ถนน คสล. กว้าง ๔.๐๐ เมตร ยาว ๕๐๐.๐๐ เมตร หนา ๐.๑๕ เมตร	๕๐๐,๐๐๐	๕๐๐,๐๐๐	๕๐๐,๐๐๐			ระยะทางที่ ก่อสร้าง	ประชาชน ได้รับความ สะดวก	แผน หมู่บ้าน ม.๙	กองช่าง
๘๕	ก่อสร้างถนน คสล.สาย หลักภายในหมู่บ้าน (ห้วย่อมบ้านผายอง)	เพื่ออำนวยความสะดวก ในการเดินทาง ของประชาชน	ถนน คสล. กว้าง ๓.๐๐ เมตร ยาว ๕๐๐.๐๐ เมตร หนา ๐.๑๕ เมตร		๑,๔๐๐,๐๐๐		๑,๙๘๐,๐๐๐	๑,๙๘๐,๐๐๐	ระยะทางที่ ก่อสร้าง	ประชาชน ได้รับความ สะดวก	แผน หมู่บ้าน ม.๙	กองช่าง

ที่	โครงการ	วัตถุประสงค์	เป้าหมาย (ผลผลิตของโครงการ)	งบประมาณ					ตัวชี้วัด (KPI)	ผลที่คาดว่าจะได้รับ	ที่มาของโครงการ	หน่วยงานรับผิดชอบหลัก
				๒๕๖๖ (บาท)	๒๕๖๗ (บาท)	๒๕๖๘ (บาท)	๒๕๖๙ (บาท)	๒๕๖๗๐ (บาท)				
๘๖	ก่อสร้างถนน คสล.สายหลักภายในหมู่บ้าน (ห้วย่อมบ้านนาภู)	เพื่ออำนวยความสะดวกในการเดินทางของประชาชน	ถนน คสล. กว้าง ๓.๐๐ เมตร ยาว ๓๙๕.๐๐ เมตร หนา ๐.๑๕ เมตร			๑,๒๐๐,๐๐๐			ระยะทางที่ก่อสร้าง	ประชาชน ได้รับความสะดวก	แผนหมู่บ้าน ม.๙	กองช่าง
๘๗	ก่อสร้างถนน คสล.ซอยบ้านนายนุกา (ห้วย่อมบ้านขุนอมलग)	เพื่ออำนวยความสะดวกในการเดินทางของประชาชน	ถนน คสล. กว้าง ๔.๐๐ เมตร ยาว ๑๓๐.๐๐ เมตร หนา ๐.๑๕ เมตร			๒๕๐,๐๐๐			ระยะทางที่ก่อสร้าง	ประชาชน ได้รับความสะดวก	แผนหมู่บ้าน ม.๙	กองช่าง
๘๘	ก่อสร้างถนน คสล.ซอยบ้านนายกระพอ (ห้วย่อมบ้านขุนอมलग)	เพื่ออำนวยความสะดวกในการเดินทางของประชาชน	ถนน คสล. กว้าง ๓.๐๐ เมตร ยาว ๗๕.๐๐ เมตร หนา ๐.๑๕ เมตร			๑๔๐,๐๐๐			ระยะทางที่ก่อสร้าง	ประชาชน ได้รับความสะดวก	แผนหมู่บ้าน ม.๙	กองช่าง
๘๙	ก่อสร้างอาคารเอนกประสงค์บ้านนาภู	เพื่ออำนวยความสะดวกในการเดินทางของประชาชน	อาคาร คสล. กว้าง ๔.๐๐ เมตร ยาว ๙.๐๐ เมตร สูง ๓.๐๐ เมตร จำนวน ๑ หลัง				๕๐๐,๐๐๐		จำนวนอาคารที่ก่อสร้าง	ประชาชน ได้รับความสะดวก	แผนหมู่บ้าน ม.๙	กองช่าง

ที่	โครงการ	วัตถุประสงค์	เป้าหมาย (ผลผลิตของ โครงการ)	งบประมาณ					ตัวชี้วัด (KPI)	ผลที่คาดว่าจะได้รับ	ที่มาของ โครงการ	หน่วยงาน รับผิดชอบ หลัก
				๒๕๖๖ (บาท)	๒๕๖๗ (บาท)	๒๕๖๘ (บาท)	๒๕๖๙ (บาท)	๒๕๖๗๐ (บาท)				
๙๐	ติดตั้งไฟกิ่ง รอบหมู่บ้าน (๓ หย่อมบ้าน)	เพื่อเพิ่มความ ปลอดภัย ให้แก่ผู้ใช้ เส้นทางใน เวลากลางคืน	จำนวน ๔๕ จุด		๙๐,๐๐๐	๙๐,๐๐๐	๙๐,๐๐๐	๙๐,๐๐๐	จำนวนไฟ กิ่งที่ได้รับ การติดตั้ง	ปัญหา อุบัติเหตุและ อาชญากรรม ลดลง	แผน หมู่บ้าน ม.๙	กองช่าง
๙๑	ก่อสร้างถนน คสล. เข้าพื้นที่การเกษตร สายทางเข้าสวนนาย มูล ชนมงคล	เพื่ออำนวยความสะดวก ในการ เดินทางของ ประชาชน	ถนน คสล. กว้าง ๓.๐๐ เมตร ยาว ๑๔๐.๐๐ เมตร หนา ๐.๑๕ เมตร					๒๖๐,๐๐๐	ระยะทางที่ ก่อสร้าง	ประชาชน ได้รับความ สะดวก	แผน หมู่บ้าน ม.๙	กองช่าง
๙๒	ก่อสร้างถนน คสล. เข้าพื้นที่การเกษตร สายทางห้วยไคร้	เพื่ออำนวยความสะดวก ในการ เดินทางของ ประชาชนลด ความเสียหาย จากการชน พืชผลทาง การเกษตร	ถนน คสล. กว้าง ๓.๐๐ เมตร ยาว ๑๖๕.๐๐ เมตร หนา ๐.๑๕ เมตร					๓๐๐,๐๐๐	ระยะทางที่ ก่อสร้าง	ประชาชน ได้รับความ สะดวก	แผน หมู่บ้าน ม.๙	กองช่าง

ที่	โครงการ	วัตถุประสงค์	เป้าหมาย (ผลผลิตของ โครงการ)	งบประมาณ					ตัวชี้วัด (KPI)	ผลที่คาดว่าจะได้รับ	ที่มาของ โครงการ	หน่วยงาน รับผิดชอบ หลัก
				๒๕๖๖ (บาท)	๒๕๖๗ (บาท)	๒๕๖๘ (บาท)	๒๕๖๙ (บาท)	๒๕๖๗๐ (บาท)				
๙๓	ก่อสร้างถนน คสล. เข้าพื้นที่การเกษตร สายทางทุ่งคู	เพื่ออำนวยความสะดวก ในการ เดินทางของ ประชาชน	ถนน คสล. กว้าง ๓.๐๐ เมตร ยาว ๑๕๐.๐๐ เมตร หนา ๐.๑๕ เมตร					๓๐๐,๐๐๐	ระยะทางที่ ก่อสร้าง	ประชาชน ได้รับความ สะดวก	แผน หมู่บ้าน ม.๙	กองช่าง
๙๔	ก่อสร้างถนน คสล. เข้าพื้นที่การเกษตร สายทางเหล่าเปียง	เพื่ออำนวยความสะดวก ในการ เดินทางของ ประชาชน	ถนน คสล. กว้าง ๓.๐๐ เมตร ยาว ๔๐๐.๐๐ เมตร หนา ๐.๑๕ เมตร					๗๕๐,๐๐๐	ระยะทางที่ ก่อสร้าง	ประชาชน ได้รับความ สะดวก	แผน หมู่บ้าน ม.๙	กองช่าง
๙๕	ก่อสร้างถนน คสล. ทางขึ้นโบสถ์คาทอลิก เทเรซา	เพื่ออำนวยความสะดวก ในการ เดินทางของ ประชาชน	ถนน คสล. กว้าง ๓.๐๐ เมตร ยาว ๖๕.๐๐ เมตร หนา ๐.๑๕ เมตร					๑๒๐,๐๐๐	ระยะทางที่ ก่อสร้าง	ประชาชน ได้รับความ สะดวก	แผน หมู่บ้าน ม.๙	กองช่าง
๙๖	ก่อสร้างรางระบายน้ำ ข้างทาง ถนนภายใน หมู่บ้าน	เพื่อแก้ปัญหา น้ำจากถนน ไหลบ่าเข้า บ้านเรือน	รางระบายน้ำ คสล. ปากราง กว้าง ๐.๓๐ เมตร ลึกเฉลี่ย ๐.๑๒๕ เมตร หนา ๐.๑๒๕ เมตร	๑,๐๐๐,๐๐๐	๑,๐๐๐,๐๐๐	๑,๐๐๐,๐๐๐	๑,๐๐๐,๐๐๐	๑,๐๐๐,๐๐๐	จำนวนราง ระบายน้ำ ที่ก่อสร้าง	ประชาชน ได้รับความ สะดวก	แผน หมู่บ้าน ม.๑๐	กองช่าง

ที่	โครงการ	วัตถุประสงค์	เป้าหมาย (ผลผลิตของ โครงการ)	งบประมาณ					ตัวชี้วัด (KPI)	ผลที่คาดว่าจะได้รับ	ที่มาของ โครงการ	หน่วยงาน รับผิดชอบ หลัก
				๒๕๖๖ (บาท)	๒๕๖๗ (บาท)	๒๕๖๘ (บาท)	๒๕๖๙ (บาท)	๒๕๖๗๐ (บาท)				
			ยาว ๑,๕๐๐.๐๐ เมตร แบบมีฝาปิดคอนกรีต									
๔๗	ก่อสร้างรางส่งน้ำ คสล.เพื่อการเกษตร ลำเหมืองท่าบัวนา	เพื่อแก้ปัญหา น้ำจากถนน ไหลบ่าเข้า บ้านเรือน	รางส่งน้ำ คสล. ปากราง กว้าง ๐.๘๐ เมตร ลึกเฉลี่ย ๐.๘๐ เมตร ยาว ๑,๖๐๐.๐๐ เมตร	๑,๐๐๐,๐๐๐	๑,๐๐๐,๐๐๐	๑,๐๐๐,๐๐๐	๑,๐๐๐,๐๐๐	๑,๐๐๐,๐๐๐	จำนวนราง ส่งน้ำที่ ก่อสร้าง	ประชาชน ได้รับความ สะดวก	แผน หมู่บ้าน ม.๑๐	กองช่าง
๔๘	ก่อสร้างรางส่งน้ำ คสล. เพื่อการเกษตร ลำเหมืองยาว	เพื่อส่งน้ำไว้ใช้ ในการเกษตร	รางส่งน้ำ คสล. กว้าง ๐.๘๐ เมตร ลึกเฉลี่ย ๐.๘๐ เมตร ยาว ๓,๐๖๐ เมตร	๑,๐๐๐,๐๐๐	๑,๐๐๐,๐๐๐	๑,๐๐๐,๐๐๐	๑,๐๐๐,๐๐๐	๑,๐๐๐,๐๐๐	จำนวนราง ส่งน้ำที่ ก่อสร้าง	ประชาชน ได้รับความ สะดวก	แผน หมู่บ้าน ม.๑๐	กองช่าง
๔๙	ก่อสร้างถนน คสล. สายต้นเดิม	เพื่ออำนวยความสะดวก ในการ เดินทางของ ประชาชน	ถนน คสล. กว้าง ๓.๐๐ เมตร ยาว ๒๐๐.๐๐ เมตร หนา ๐.๑๕ เมตร	๓๖๐,๐๐๐	๓๖๐,๐๐๐	๓๖๐,๐๐๐			ระยะทางที่ ก่อสร้าง	ประชาชน ได้รับความ สะดวก	แผน หมู่บ้าน ม.๑๐	กองช่าง

ที่	โครงการ	วัตถุประสงค์	เป้าหมาย (ผลผลิตของ โครงการ)	งบประมาณ					ตัวชี้วัด (KPI)	ผลที่คาดว่าจะ ได้รับ	ที่มาของ โครงการ	หน่วยงาน รับผิดชอบ หลัก
				๒๕๖๖ (บาท)	๒๕๖๗ (บาท)	๒๕๖๘ (บาท)	๒๕๖๙ (บาท)	๒๕๖๗๐ (บาท)				
๑๐๐	ก่อสร้างถนน คสล. สายทำบัวนาค	เพื่ออำนวยความสะดวก ในการ เดินทางของ ประชาชน	ถนน คสล. กว้าง ๔.๐๐ เมตร ยาว ๕๒๐.๐๐ เมตร หนา ๐.๑๕ เมตร	๔๐๐,๐๐๐	๔๐๐,๐๐๐	๔๐๐,๐๐๐			ระยะทางที่ ก่อสร้าง	ประชาชน ได้รับความ สะดวก	แผน หมู่บ้าน ม.๑๐	กองช่าง
๑๐๑	ปรับปรุงศาลา ประชาคมหมู่บ้าน (ตามแบบกำหนด)	เพื่อให้ ประชาชนมี พื้นที่ในการ จัดกิจกรรม	ปรับปรุงศาลา ประชาคมหมู่บ้าน จำนวน ๑ หลัง		๓๐๐,๐๐๐	๓๐๐,๐๐๐	๓๐๐,๐๐๐		จำนวน ศาลาที่ ปรับปรุง	ประชาชน ได้รับความ สะดวก	แผน หมู่บ้าน ม.๑๐	กองช่าง
๑๐๒	ขยายเขตไฟฟ้าเข้า พื้นที่การเกษตร และ ที่อยู่อาศัย	เพื่อขยาย เขตบริการ ไฟฟ้า	ระยะทางรวม ๑,๐๐๐ เมตร		๕๐๐,๐๐๐	๕๐๐,๐๐๐	๕๐๐,๐๐๐		ระยะทางที่ มีการ ขยายเขต	ประชาชน มีไฟฟ้าใช้ อย่าง เพียงพอและ ทั่วถึง	แผน หมู่บ้าน ม.๑๐	กองช่าง

รายละเอียดโครงการพัฒนา
ที่นำมาจากแผนพัฒนาหมู่บ้านและแผนพัฒนาชุมชน
(พ.ศ.๒๕๖๖ - ๒๕๗๐) เปลี่ยนแปลง (ฉบับที่ ๑)
องค์การบริหารส่วนตำบลแม่สาบ

แบบ ผ. ๐๒/๑

- ก. ยุทธศาสตร์จังหวัดที่ ๑ การส่งเสริมอุตสาหกรรมการท่องเที่ยว เน้นคุณค่าที่สามารถปรับตัวตามสถานการณ์เพื่อขับเคลื่อนเศรษฐกิจท้องถิ่น และยุทธศาสตร์ที่ ๔ การจัดการเชิงรุกในปัญหาฝุ่นควัน (PM ๒.๕) และการรักษาทรัพยากรธรรมชาติและสิ่งแวดล้อมแบบมีส่วนร่วม
- ข. ยุทธศาสตร์การพัฒนาขององค์กรปกครองส่วนท้องถิ่นในเขตจังหวัด ยุทธศาสตร์ที่ ๔ ด้านการจัดการทรัพยากรธรรมชาติและสิ่งแวดล้อม
- ยุทธศาสตร์ที่ ๓ การจัดการทรัพยากรธรรมชาติ คุณภาพอากาศ และระบบนิเวศอย่างยั่งยืน

๓.๑ แผนงานการเกษตร

ที่	โครงการ	วัตถุประสงค์	เป้าหมาย (ผลผลิตของ โครงการ)	งบประมาณ					ตัวชี้วัด (KPI)	ผลที่คาดว่าจะได้รับ	ที่มาของ โครงการ	หน่วยงาน รับผิดชอบ หลัก
				๒๕๖๖ (บาท)	๒๕๖๗ (บาท)	๒๕๖๘ (บาท)	๒๕๖๙ (บาท)	๒๕๖๗๐ (บาท)				
๑	โครงการท่องเที่ยว เชิงอนุรักษ์ อ่างเก็บน้ำห้วยฮ่อม	เพื่อให้ ประชาชนมี รายได้จาก การท่องเที่ยว เชิงอนุรักษ์	จำนวนนักท่องเที่ยว เพิ่มขึ้น	๕๐,๐๐๐	๕๐,๐๐๐	๕๐,๐๐๐	๕๐,๐๐๐	๕๐,๐๐๐	จำนวน นักท่องเที่ยว	ประชาชนมี รายได้เพิ่ม มากขึ้น	แผน หมู่บ้าน ม.๗	อบต. แม่สาบ
๒	โครงการรักษา น้ำ รักษา สิ่งแวดล้อม	เพื่อให้ ประชาชนมี ความห่วง ใย	จำนวนต้นไม้ เพิ่มขึ้น	๕๐,๐๐๐	๕๐,๐๐๐	๕๐,๐๐๐	๕๐,๐๐๐	๕๐,๐๐๐	จำนวน ต้นไม้ที่เพิ่ม มากขึ้น	ป่าได้รับการ อนุรักษ์	แผน หมู่บ้าน ม.๗	อบต. แม่สาบ

รายละเอียดโครงการพัฒนา
ที่นำมาจากแผนพัฒนาหมู่บ้านและแผนพัฒนาชุมชน
(พ.ศ.๒๕๖๖ - ๒๕๗๐) เปลี่ยนแปลง (ฉบับที่ ๑)
องค์การบริหารส่วนตำบลแม่สาบ

แบบ ผ. ๐๒/๑

- ก. ยุทธศาสตร์ชาติ ๒๐ ปี ยุทธศาสตร์ที่ ๓ ยุทธศาสตร์ชาติด้านการพัฒนาและเสริมสร้างศักยภาพทรัพยากรมนุษย์ และยุทธศาสตร์ที่ ๔ ยุทธศาสตร์ชาติด้านการสร้างโอกาสและความเสมอภาคทางสังคม
- ข. แผนพัฒนาเศรษฐกิจและสังคมแห่งชาติฉบับที่ ๑๓ หมายความว่า ๑๒ ไทยมีกำลังคนสมรรถนะสูงมุ่งเรียนรู้อย่างต่อเนื่องตบโจทย์การพัฒนาแห่งอนาคต
- ค. Sustainable Development Goals : SDGs เป้าหมายที่ ๕ บรรลุความเสมอภาคระหว่างเพศและให้อำนาจของผู้หญิงและเด็กหญิงทุกคน
- ง. ยุทธศาสตร์จังหวัดที่ ๕ การเสริมสร้างสังคมคุณภาพ เมืองน่าอยู่มีความปลอดภัย เพื่อคุณภาพชีวิตที่ดีของประชาชน
- จ. ยุทธศาสตร์การพัฒนาขององค์กรปกครองส่วนท้องถิ่นในเขตจังหวัด ยุทธศาสตร์ที่ ๕ ด้านการพัฒนาคุณภาพชีวิต การศึกษา ส่งเสริมเศรษฐกิจ และการท่องเที่ยว
๕. ยุทธศาสตร์ที่ ๕ การพัฒนาคุณภาพชีวิต การศึกษา กีฬา การสาธารณสุข และสวัสดิการสังคม
- ๕.๑ กลยุทธ์การพัฒนาคุณภาพชีวิต การศึกษา กีฬา การสาธารณสุข และสวัสดิการสังคม
- (๑) แผนงานสร้างความเข้มแข็งของชุมชน

ที่	โครงการ	วัตถุประสงค์	เป้าหมาย (ผลผลิตของ โครงการ)	งบประมาณ					ตัวชี้วัด (KPI)	ผลที่คาดว่าจะได้รับ	ที่มาของ โครงการ	หน่วยงาน รับผิดชอบ หลัก
				๒๕๖๖ (บาท)	๒๕๖๗ (บาท)	๒๕๖๘ (บาท)	๒๕๖๙ (บาท)	๒๕๖๗๐ (บาท)				
๑	จัดซื้อชุดเครื่องครัวหมู่บ้าน	เพื่อให้ประชาชนใช้ร่วมกันในกิจกรรมต่างๆของหมู่บ้าน	๑ ชุด ประกอบด้วย หัวเตาแก๊ส ๒ หัว หม้อใหญ่ ๒ ใบ ถาดบุฟเฟต์ ๑๐ ใบ ฯลฯ			๑๐๐,๐๐๐	๑๐๐,๐๐๐		จำนวนชุดเครื่องครัวที่ซื้อ	ประชาชนมีวัสดุอุปกรณ์เพื่อใช้ในการดำเนินกิจกรรม	แผนหมู่บ้าน ม.๗	อบต.แม่สาบ
๒	ติดตั้ง/ปรับปรุง/ซ่อมแซม ระบบเสียงตามสายประจำหมู่บ้าน	เพื่อติดตั้ง/ซ่อมแซม/ปรับปรุง ระบบเสียงตามสายหมู่บ้านให้มีสภาพดี	ติดตั้ง/ปรับปรุง/ซ่อมแซม ระบบเสียงตามสายประจำหมู่บ้านปีละ ๓ หมู่บ้าน	๒๐๐,๐๐๐	๒๐๐,๐๐๐	๒๐๐,๐๐๐	๒๐๐,๐๐๐	๒๐๐,๐๐๐	จำนวนหมู่บ้านที่ได้ดำเนินการ	ประชาชนได้รับข้อมูลข่าวสารที่ทันต่อเวลา	แผนหมู่บ้าน ม.๑ - ๑๐	อบต.แม่สาบ

รายละเอียดโครงการพัฒนา

แบบ ผ.๐๒/๒

แผนพัฒนาท้องถิ่น (พ.ศ. ๒๕๖๖ - ๒๕๗๐) เปลี่ยนแปลง (ฉบับที่ ๑)
 สำหรับ โครงการที่เกินศักยภาพขององค์กรปกครองส่วนท้องถิ่น
 องค์การบริหารส่วนตำบลแม่สาบ อำเภอสะเมิง จังหวัดเชียงใหม่

- ก. ยุทธศาสตร์จังหวัดที่ ๑ การส่งเสริมอุตสาหกรรมการท่องเที่ยว เน้นคุณค่าที่สามารถปรับตัวตามสถานการณ์เพื่อขับเคลื่อนเศรษฐกิจท้องถิ่น และยุทธศาสตร์ที่ ๔ การจัดการเชิงรุกในปัญหาฝุ่นควัน (PM ๒.๕) และการรักษาทรัพยากรธรรมชาติและสิ่งแวดล้อมแบบมีส่วนร่วม
- ข. ยุทธศาสตร์การพัฒนาขององค์กรปกครองส่วนท้องถิ่นในเขตจังหวัด ยุทธศาสตร์ที่ ๔ ด้านการจัดการทรัพยากรธรรมชาติและสิ่งแวดล้อม
- ยุทธศาสตร์ที่ ๓ การจัดการทรัพยากรธรรมชาติ คุณภาพอากาศ และระบบนิเวศอย่างยั่งยืน

๓.๑ แผนงานการเกษตร

ที่	โครงการ	วัตถุประสงค์	เป้าหมาย (ผลผลิตของ โครงการ)	งบประมาณ					ตัวชี้วัด (KPI)	ผลที่คาดว่าจะได้รับ	ที่มาของ โครงการ	หน่วยงาน รับผิดชอบ หลัก
				๒๕๖๖ (บาท)	๒๕๖๗ (บาท)	๒๕๖๘ (บาท)	๒๕๖๙ (บาท)	๒๕๖๗๐ (บาท)				
๑	โครงการท่องเที่ยว เชิงอนุรักษ์ อ่างเก็บน้ำห้วยฮ่อม	เพื่อให้ ประชาชนมี รายได้จาก การท่องเที่ยว เชิงอนุรักษ์	จำนวนนักท่องเที่ยว เพิ่มขึ้น	๕๐,๐๐๐	๕๐,๐๐๐	๕๐,๐๐๐	๕๐,๐๐๐	๕๐,๐๐๐	จำนวน นักท่องเที่ยว	ประชาชนมี รายได้เพิ่ม มากขึ้น	แผน หมู่บ้าน ม.๗	อบต. แม่สาบ
๒	โครงการรักษา รักษาสิ่งแวดล้อม	เพื่อให้ ประชาชนมี ความห่วง ผืนป่า	จำนวนต้นไม้เพิ่มขึ้น	๕๐,๐๐๐	๕๐,๐๐๐	๕๐,๐๐๐	๕๐,๐๐๐	๕๐,๐๐๐	จำนวน ต้นไม้ที่เพิ่ม มากขึ้น	ป่าได้รับการ อนุรักษ์	แผน หมู่บ้าน ม.๗	อบต. แม่สาบ

รายละเอียดโครงการพัฒนา
แผนพัฒนาท้องถิ่น (พ.ศ. ๒๕๖๖ - ๒๕๗๐) เปลี่ยนแปลง (ฉบับที่ ๑)
สำหรับ โครงการที่เกี่วข้องขององค์กรปกครองส่วนท้องถิ่น
องค์การบริหารส่วนตำบลแม่สาบ อำเภอสะเมิง จังหวัดเชียงใหม่

- ก. ยุทธศาสตร์ชาติ ๒๐ ปี ยุทธศาสตร์ที่ ๓ ยุทธศาสตร์ชาติด้านการพัฒนาและเสริมสร้างศักยภาพทรัพยากรมนุษย์ และยุทธศาสตร์ที่ ๔ ยุทธศาสตร์ชาติด้านการสร้างโอกาสและความเสมอภาคทางสังคม
- ข. แผนพัฒนาเศรษฐกิจและสังคมแห่งชาติฉบับที่ ๑๓ หมวดหมายที่ ๑๒ ไทยมีกำลังคนสมรรถนะสูงมุ่งเรียนรู้อย่างต่อเนื่องตอบโจทย์การพัฒนาแห่งอนาคต
- ค. Sustainable Development Goals : SDGs เป้าหมายที่ ๕ บรรลุความเสมอภาคระหว่างเพศและให้อำนาจของผู้หญิงและเด็กหญิงทุกคน
- ง. ยุทธศาสตร์จังหวัดที่ ๕ การเสริมสร้างสังคมคุณภาพ เมืองน่าอยู่มีความปลอดภัย เพื่อคุณภาพชีวิตที่ดีของประชาชน
- จ. ยุทธศาสตร์การพัฒนาขององค์กรปกครองส่วนท้องถิ่นในเขตจังหวัด ยุทธศาสตร์ที่ ๕ ด้านการพัฒนาคุณภาพชีวิต การศึกษา ส่งเสริมเศรษฐกิจ และการท่องเที่ยว
 - ๕. ยุทธศาสตร์ที่ ๕ การพัฒนาคุณภาพชีวิต การศึกษา กีฬา การสาธารณสุข และสวัสดิการสังคม
 - ๕.๑ กลยุทธ์การพัฒนาคุณภาพชีวิต การศึกษา กีฬา การสาธารณสุข และสวัสดิการสังคม
 - (๑) แผนงานสร้างความเข้มแข็งของชุมชน

ที่	โครงการ	วัตถุประสงค์	เป้าหมาย (ผลผลิตของโครงการ)	งบประมาณ					ตัวชี้วัด (KPI)	ผลที่คาดว่าจะได้รับ	ที่มาของโครงการ	หน่วยงานรับผิดชอบหลัก
				๒๕๖๖ (บาท)	๒๕๖๗ (บาท)	๒๕๖๘ (บาท)	๒๕๖๙ (บาท)	๒๕๖๗๐ (บาท)				
๑	จัดซื้อชุดเครื่องครัวหมู่บ้าน	เพื่อให้ประชาชนใช้ร่วมกันในกิจกรรมต่างๆของหมู่บ้าน	๑ ชุด ประกอบด้วยหัวเตาแก๊ส ๒ หัว หม้อใหญ่ ๒ ใบ ถาดบุฟเฟต์ ๑๐ ใบ ฯลฯ			๑๐๐,๐๐๐	๑๐๐,๐๐๐		จำนวนชุดเครื่องครัวที่ซื้อ	ประชาชนมีวัสดุอุปกรณ์เพื่อใช้ในการดำเนินกิจกรรม	แผนหมู่บ้าน ม.๗	อบต.แม่สาบ
๒	ติดตั้ง/ปรับปรุง/ซ่อมแซม ระบบเสียงตามสายประจำหมู่บ้าน	เพื่อติดตั้ง/ซ่อมแซม/ปรับปรุงระบบเสียงตามสายหมู่บ้านให้มี	ติดตั้ง/ปรับปรุง/ซ่อมแซมระบบเสียงตามสายประจำหมู่บ้านปีละ ๓ หมู่บ้าน	๒๐๐,๐๐๐	๒๐๐,๐๐๐	๒๐๐,๐๐๐	๒๐๐,๐๐๐	๒๐๐,๐๐๐	จำนวนหมู่บ้านที่ได้ดำเนินการ	ประชาชนได้รับข้อมูลข่าวสารที่ทันต่อเวลา	แผนหมู่บ้าน ม.๑ - ๑๐	อบต.แม่สาบ

ส่วนที่ 4

การติดตามและประเมินผล

ส่วนที่ ๔

การติดตามและประเมินผล

องค์การบริหารส่วนตำบลแม่สาบ ได้ดำเนินการเพื่อติดตามและประเมินผลแผนพัฒนาองค์การบริหารส่วนตำบลแม่สาบ ประจำปีงบประมาณ ๒๕๖๓ รอบเดือนตุลาคม พ.ศ.๒๕๖๓ (ระหว่างเดือนเมษายน พ.ศ. ๒๕๖๒ - มีนาคม พ.ศ.๒๕๖๓) โดยเก็บข้อมูลการดำเนินงานตามโครงการต่างๆ ของทุกส่วนราชการ ทั้งข้อมูลในเชิงปริมาณและเอกสารรายงานผลการดำเนินงานต่อผู้บริหาร และนำมาสรุปเป็นภาพรวมของการดำเนินงานขององค์การบริหารส่วนตำบลแม่สาบ ดังนี้

๔.๑ การติดตามและประเมินผลยุทธศาสตร์

แบบที่ ๑ การกำกับกำกับการจัดทำแผนยุทธศาสตร์ขององค์กรปกครองส่วนท้องถิ่น

คำชี้แจง : เป็นแบบการประเมินตนเองในการจัดทำแผนยุทธศาสตร์ขององค์กรปกครองส่วนท้องถิ่นโดยจะทำการประเมินและรายงานทุกๆ ครั้ง หลังจากที่ยังคงประกอบส่วนท้องถิ่นได้ประกาศใช้แผนยุทธศาสตร์แล้ว

ประเด็นการประเมิน	มีการดำเนินงาน	ไม่มีการดำเนินงาน
ส่วนที่ ๑ คณะกรรมการพัฒนาท้องถิ่น		
๑. มีการจัดตั้งคณะกรรมการพัฒนาท้องถิ่นเพื่อจัดทำแผนพัฒนาท้องถิ่น	√	
๒. มีการจัดประชุมคณะกรรมการพัฒนาท้องถิ่นเพื่อจัดทำแผนพัฒนาท้องถิ่น	√	
๓. มีการจัดประชุมอย่างต่อเนื่องสม่ำเสมอ	√	
๔. มีการจัดตั้งคณะกรรมการสนับสนุนการจัดทำแผนพัฒนาท้องถิ่น	√	
๕. มีการจัดประชุมคณะกรรมการสนับสนุนการจัดทำแผนพัฒนาท้องถิ่น	√	
๖. มีคณะกรรมการพัฒนาท้องถิ่นและประชาคมท้องถิ่นพิจารณาร่างแบบแผนยุทธศาสตร์การพัฒนา	√	
ส่วนที่ ๒ การจัดทำแผนพัฒนาท้องถิ่น		
๗. มีการรวบรวมข้อมูลและปัญหาสำคัญของท้องถิ่นมาจัดทำฐานข้อมูล	√	
๘. มีการเปิดโอกาสให้ประชาชนเข้ามามีส่วนร่วมในการจัดทำแผน	√	
๙. มีการวิเคราะห์ศักยภาพของท้องถิ่น (SWOT) เพื่อประเมินสถานภาพการพัฒนาท้องถิ่น	√	
๑๐. มีการกำหนดวิสัยทัศน์และหลักการกิจการพัฒนาท้องถิ่นที่สอดคล้องกับศักยภาพของท้องถิ่น	√	
๑๑. มีการกำหนดวิสัยทัศน์และภารกิจหลักการพัฒนาท้องถิ่นที่สอดคล้องกับ ยุทธศาสตร์จังหวัด	√	
๑๒. มีการกำหนดจุดมุ่งหมายเพื่อการพัฒนาที่ยั่งยืน	√	
๑๓. มีการกำหนดเป้าหมายการพัฒนาท้องถิ่น	√	
๑๔. มีการกำหนดยุทธศาสตร์ที่การพัฒนาและแนวทางการพัฒนา	√	
๑๕. มีการกำหนดยุทธศาสตร์ที่สอดคล้องกับยุทธศาสตร์ของจังหวัด	√	
๑๖. มีการอนุมัติและประกาศใช้แผนยุทธศาสตร์การพัฒนา	√	
๑๗. มีการจัดทำบัญชีกลุ่มโครงการในแผนยุทธศาสตร์	√	
๑๘. มีการกำหนดรูปแบบการติดตามประเมินผลแผนยุทธศาสตร์	√	

แผนพัฒนาท้องถิ่น (พ.ศ.๒๕๖๖ - ๒๕๗๐) เปลี่ยนแปลง (ฉบับที่ ๑)

องค์การบริหารส่วนตำบลแม่สาบ

๔.๒ การติดตามและประเมินผลโครงการ

แบบที่ ๒ การติดตามผลการดำเนินงานขององค์การบริหารส่วนตำบลแม่สาบ

คำชี้แจง : แบบประเมินตนเอง โดยมีวัตถุประสงค์เพื่อติดตามผลการดำเนินงานตามแผนยุทธศาสตร์ขององค์การปกครองส่วนท้องถิ่นภายใต้แผนพัฒนาท้องถิ่น (พ.ศ.๒๕๖๑ - ๒๕๖๕) โดยมีกำหนดระยะเวลาในการติดตามและรายงานผลการดำเนินงานทุกๆ ๖ เดือน โดยเริ่มตั้งแต่สิ้นสุดโครงการ เดือนตุลาคม ๒๕๖๒ - กันยายน ๒๕๖๓

ส่วนที่ ๑ ข้อมูลทั่วไป

๑. ชื่อ องค์การบริหารส่วนตำบลแม่สาบ อำเภอสะเมิง จังหวัดเชียงใหม่

๒. รายงานผลการดำเนินงานระยะ ๖ เดือน

(๑) เดือนตุลาคม ๒๕๖๒ - มีนาคม ๒๕๖๓

(๒) เดือนเมษายน ๒๕๖๓ - กันยายน ๒๕๖๓

ส่วนที่ ๒ ผลการดำเนินงานตามแผนพัฒนาท้องถิ่น

จำนวนโครงการและงบประมาณตามแผนพัฒนาท้องถิ่น (๒๕๖๑ - ๒๕๖๕) เดือนตุลาคม ๒๕๖๓ ถึงเดือนมีนาคม ๒๕๖๔

ยุทธศาสตร์	ปีที่ ๑ ๒๕๖๑		ปีที่ ๒ ๒๕๖๒		ปีที่ ๓ ๒๕๖๓		ปีที่ ๔ ๒๕๖๔		ปีที่ ๕ ๒๕๖๕	
	จำนวนโครงการ	งบประมาณ	จำนวนโครงการ	งบประมาณ	จำนวนโครงการ	งบประมาณ	จำนวนโครงการ	งบประมาณ	จำนวนโครงการ	งบประมาณ
๑. การพัฒนาโครงสร้างพื้นฐาน	๒	๔๙๒,๕๐๐	๓๓	๗,๔๕๓,๕๐๐	๓๔	๗,๕๔๔,๕๓๐	๒๙	๘,๙๓๑,๕๐๐	๒๕	๗,๙๘๘,๐๐๐
๒. การพัฒนาด้านเศรษฐกิจตามแนวปรัชญาเศรษฐกิจพอเพียง	๑	๒๐,๐๐๐	๑๐	๓๔๔,๖๕๐	๑๐	๒๘๐,๙๐๐	๔	๑๖๔,๘๐๐	๓	๑๖๐,๐๐๐
๓. การพัฒนาด้านธรรมชาติและสิ่งแวดล้อม	๙	๘๓๒,๐๐๐	๙	๙๓๒,๐๐๐	๑๐	๑,๐๓๒,๐๐๐	๑๐	๑,๐๓๒,๐๐๐	๑๐	๑,๐๓๒,๐๐๐
๔. การอนุรักษ์ฟื้นฟูและสืบสานศิลปวัฒนธรรม	๕	๑๗๐,๐๐๐	๕	๑๗๐,๐๐๐	๕	๑๗๐,๐๐๐	๕	๑๗๐,๐๐๐	๕	๑๗๐,๐๐๐
๕. การพัฒนาคุณภาพชีวิตของประชาชน	๑๘	๒,๙๖๘,๖๐๐	๒๖	๑๑,๐๙๒,๖๐๐	๒๗	๑๒,๓๔๗,๐๖๐	๒๙	๑๓,๓๗๗,๖๐๐	๒๗	๑๓,๒๔๗,๖๐๐
๖. การจัดระเบียบชุมชนสังคมและการรักษาความสงบเรียบร้อย	๖	๓๒๔,๐๐๐	๗	๓๒๙,๐๐๐	๑๐	๕๒๙,๖๐๐	๑๑	๙๙๙,๐๐๐	๑๐	๕๗๙,๐๐๐
๗. การบริหารจัดการบ้านเมืองที่ดี	๖	๖๓๐,๑๐๐	๘	๗๙๐,๖๐๐	๗	๗๙๐,๐๐๐	๘	๘๐๐,๖๐๐	๘	๙๐๐,๖๐๐
รวม	๔๗	๕,๔๓๗,๒๐๐	๙๘	๒๑,๑๑๒,๓๕๐	๑๐๓	๒๒,๖๙๔,๐๙๐	๙๖	๒๕,๔๗๕,๕๐๐	๘๘	๒๔,๐๗๗,๒๐๐

แผนพัฒนาท้องถิ่น (พ.ศ.๒๕๖๖ - ๒๕๗๐) เปลี่ยนแปลง (ฉบับที่ ๑)

องค์การบริหารส่วนตำบลแม่สาบ

๓. ผลการดำเนินงานตามแผนพัฒนาท้องถิ่น (พ.ศ.๒๕๖๑ - ๒๕๖๕) ประจำปีงบประมาณ ๒๕๖๓

ยุทธศาสตร์	จำนวนโครงการ ที่ดำเนินการเสร็จแล้ว		จำนวนโครงการ ที่อยู่ระหว่างดำเนินการ		จำนวนโครงการ ที่ยังไม่ได้ดำเนินการ		จำนวนโครงการ ที่มีการยกเลิก		จำนวนโครงการ ที่มีการเพิ่มเติม		จำนวนโครงการ ทั้งหมด	
	จำนวน	ร้อยละ	จำนวน	ร้อยละ	จำนวน	ร้อยละ	จำนวน	ร้อยละ	จำนวน	ร้อยละ	จำนวน	ร้อยละ
๑. การพัฒนาโครงสร้าง พื้นฐาน	๑๖	๑๕.๓๘			๑๙	๑๘.๒๗					๓๕	๓๓.๖๕
๒. การพัฒนาด้านเศรษฐกิจ ตามแนวปรัชญาเศรษฐกิจ พอเพียง	๕	๔.๘๑			๕	๔.๘๑					๑๐	๙.๖๒
๓. การพัฒนาด้านธรรมชาติและ สิ่งแวดล้อม	๒	๑.๙๒			๘	๗.๖๙					๑๐	๙.๖๒
๔. การอนุรักษ์ฟื้นฟูและสืบ สานศิลปวัฒนธรรม	๒	๑.๙๒			๓	๒.๘๘					๕	๔.๘๑
๕. การพัฒนาคุณภาพชีวิต ของประชาชน	๑๗	๑๖.๓๕			๑๐	๙.๖๒					๒๗	๒๕.๙๖
๖. การจัดระเบียบชุมชนสังคม และการรักษาความสงบ เรียบร้อย	๓	๒.๘๘			๗	๖.๗๓					๑๐	๙.๖๒
๗. การบริหารจัดการ บ้านเมืองที่ดี	๔	๓.๘๕			๓	๒.๘๘					๗	๖.๗๓
รวม	๔๙	๔๗.๑๒			๕๕	๕๒.๘๘					๑๐๔	๑๐๐

แผนพัฒนาท้องถิ่น (พ.ศ.๒๕๖๖ - ๒๕๗๐) เปลี่ยนแปลง (ฉบับที่ ๑)

องค์การบริหารส่วนตำบลแม่สาบ

๕. การเบิกจ่ายงบประมาณ ประจำปีงบประมาณ พ.ศ.๒๕๖๓

ยุทธศาสตร์	งบทกิตติ	เงินสะสม	เงินอุดหนุน ระบுவัตถุประสงค์	รวม
	จำนวนเงิน	จำนวนเงิน	จำนวนเงิน	จำนวนเงิน
๑. การพัฒนาโครงสร้างพื้นฐาน	๗,๕๓๔,๕๓๐	-	๒๘,๖๗๙,๑๕๒.๑๙	๓๖,๒๑๓,๖๘๒.๑๙
๒. การพัฒนาด้านเศรษฐกิจตาม แนวปรัชญาเศรษฐกิจพอเพียง	๒๘๐,๙๐๐	-	-	-
๓. การพัฒนาด้านธรรมชาติและ สิ่งแวดล้อม	๑,๐๓๒,๐๐๐	-	-	-
๔. การอนุรักษ์ฟื้นฟูและสืบสาน ศิลปวัฒนธรรม	๓,๑๐๓,๐๖๐	-	-	-
๕. การพัฒนาคุณภาพชีวิตของ ประชาชน	๑๒,๓๔๗,๐๖๐	-	-	-
๖. การจัดระเบียบชุมชนสังคมและ การรักษาความสงบเรียบร้อย	๕๒๙,๖๐๐	-	-	-
๗. การบริหารจัดการบ้านเมืองที่ดี	๕๙๐,๐๐๐	-	-	-
รวม	๒๕,๔๑๕,๑๕๐	-	๒๘,๖๗๙,๑๕๒.๑๙	๓๖,๒๑๓,๖๘๒.๑๙

ส่วนที่ ๓ ผลการดำเนินงานตามโครงการตามโครงการที่ได้รับเงินอุดหนุนเฉพาะกิจ

๖.โครงการที่ได้รับเงินอุดหนุนเฉพาะกิจประจำปี พ.ศ.๒๕๖๓

โครงการ	ผลการดำเนินงาน			งบประมาณ	
	ดำเนินงานเสร็จแล้ว	อยู่ระหว่างดำเนินการ	ยังไม่ดำเนินการ	งบประมาณที่ได้รับ	งบประมาณที่เบิกจ่ายไป
-	-	-	-	-	-
รวม					

ส่วนที่ ๔ ปัญหาและอุปสรรคในการปฏิบัติงาน

ลำดับ	วิเคราะห์ปัญหาและอุปสรรค	การปรับปรุงแก้ไข/ข้อเสนอแนะ
๑.	แผนที่วางไว้มีการเปลี่ยนแปลงไปตามสถานการณ์ มีโครงการบรรจุไว้ในแผนเป็นจำนวนมากซึ่งส่วนใหญ่เป็นโครงการเกินศักยภาพ	จัดให้มีการอบรมให้ความรู้การจัดทำแผนทุกปี และให้มีการบรรจุโครงการให้สอดคล้องกับสถานการณ์คลังของท้องถิ่น
๒.	การดำเนินงานไม่เป็นไปตามแผนที่กำหนดไว้ บางครั้งอาจไม่ครบตามแผน หรืออาจมีค่าล่าช้าไม่เป็นตามแผนที่ตั้งไว้	ควรดำเนินงานตามแผนที่ได้กำหนดไว้อย่างต่อเนื่อง
๓.	บุคลากรส่วนใหญ่ขาดความรู้/ความเข้าใจเรื่องแผน จึงไม่เห็นความสำคัญของการปฏิบัติตามแผน ซึ่งถือเป็นปัจจัยสำคัญในการบรรลุเป้าหมายตามแผนที่กำหนดไว้	แผนเป็นปัจจัยสำคัญในการนำพาองค์กรไปสู่เป้าหมาย บุคลากรทุกระดับ รวมถึง ผู้บริหาร และสภาต้องให้ความสำคัญและมีความเข้าใจเรื่องแผน มีความเข้าใจในเรื่องกลยุทธ์ ตัวชี้วัด โครงการ/กิจกรรม /ผลผลิต ผลสัมฤทธิ์/ปัญหา อุปสรรคที่สะท้อนการบรรลุเป้าหมายอย่างจริงจัง
๔.	งบประมาณที่ได้รับไม่เหมาะสมและพอเพียงกับโครงการ	ใช้งบประมาณตามโครงการที่กำหนดขึ้นตามแผนปฏิบัติ
๕.	ระยะเวลาในการจัดทำโครงการที่กำหนดตามแผนปฏิบัติไม่สอดคล้องกับการปฏิบัติจริง เนื่องจากการเปลี่ยนแปลงต่างๆของทางราชการ เช่น ระเบียบข้อบังคับ หนังสือชักชวน นโยบายทางเศรษฐกิจ สังคม งานรัฐพิธี และวิกฤตการณ์ต่างๆ	หน่วยงานเห็นความสำคัญในการจัดทำโครงการ โดยคำนึงถึงตัวชี้วัดที่กำหนดเพื่อให้สอดคล้องกับการปฏิบัติงาน หัวหน้าส่วนราชการ และบุคลากรควรให้ความสำคัญร่วมมือในการจัดโครงการ

แผนพัฒนาท้องถิ่น (พ.ศ.๒๕๖๖ - ๒๕๗๐) เปลี่ยนแปลง (ฉบับที่ ๑)

องค์การบริหารส่วนตำบลแม่สาบ

๖	การรายงานผลการดำเนินงานจากหน่วยงานอื่น ได้ข้อมูลล่าช้าและหลักฐานไม่ครบ	ควรเร่งรัดหน่วยงานที่ต้องจัดส่งข้อมูลรายงานผลการ ดำเนินงานเมื่อดำเนินการเสร็จเรียบร้อยแล้ว เพื่อให้ สามารถนำข้อมูลไปสรุปผลได้
---	---	---

สรุป

การติดตามและประเมินผลแผนพัฒนาท้องถิ่น (พ.ศ.๒๕๖๑-๒๕๖๕) ขององค์การบริหารส่วนตำบลแม่สาบ ตามที่ได้กำหนดยุทธศาสตร์ทั้ง ๗ ด้าน บรรลุโครงการไว้ จำนวน ๑๐๓ โครงการ สามารถนำโครงการมาบรรจุในเทศบาลฯ บัญญัติงบประมาณรายจ่ายประจำปีงบประมาณ พ.ศ.๒๕๖๓ จำนวน ๖๒ โครงการ คิดเป็นร้อยละ ๖๐.๑๙ ของโครงการทั้งหมดตามแผนพัฒนาท้องถิ่น (พ.ศ.๒๕๖๑ - ๒๕๖๕) เฉพาะปี ๒๕๖๓

แบบที่ ๓/๑ แบบประเมินผลการดำเนินงานตามแผนยุทธศาสตร์

คำ

ชี้แจงแบบที่ ๓/๑ เป็นแบบประเมินตนเอง โดยมีวัตถุประสงค์เพื่อใช้ประเมินผลการดำเนินงานขององค์การบริหารส่วนตำบลแม่ساب ตามยุทธศาสตร์ที่กำหนดไว้ และมีกำหนดระยะเวลาในการรายงานปีละ ๑ ครั้ง หลังจากสิ้นสุดปีงบประมาณ

ส่วนที่ ๑ ข้อมูลทั่วไป

๑. ชื่อองค์การบริหารส่วนตำบลแม่ساب อำเภอสะเมิง จังหวัดเชียงใหม่
๒. รายงานผลการดำเนินงานระยะ ๖ เดือน (เดือนเมษายน ๒๕๖๓ – กันยายน ๒๕๖๓)

ส่วนที่ ๒ ยุทธศาสตร์และโครงการในปี พ.ศ.๒๕๖๓

๓. ยุทธศาสตร์และจำนวนโครงการที่ปรากฏอยู่ในแผน และจำนวนโครงการที่ได้ปฏิบัติ

ยุทธศาสตร์	จำนวนโครงการ	
	จำนวนโครงการที่ปรากฏอยู่ในแผน	จำนวนโครงการที่ได้ปฏิบัติ
๑. การพัฒนาโครงสร้างพื้นฐาน	๓๕	๑๖
๒. การพัฒนาด้านเศรษฐกิจพอเพียงตามแนวปรัชญาเศรษฐกิจพอเพียง	๑๐	๕
๓. การพัฒนาด้านธรรมชาติและสิ่งแวดล้อม	๑๐	๒
๔. การอนุรักษ์ฟื้นฟูและสืบสานศิลปวัฒนธรรม	๕	๒
๕. การพัฒนาคุณภาพชีวิตของประชาชน	๒๗	๑๗
๖. การจัดระเบียบชุมชนสังคมและการรักษาความสงบเรียบร้อย	๑๐	๓
๗. การบริหารจัดการบ้านเมืองที่ดี	๗	๔
รวม	๑๐๔	๔๙

ส่วนที่ ๓ ผลการดำเนินงาน

๓. ความพึงพอใจต่อการดำเนินงานขององค์การบริหารส่วนตำบลแม่سابในภาพรวม

ประเด็น	พอใจมาก	พอใจ	ไม่พอใจ
๑. มีการเปิดโอกาสให้ประชาชนมีส่วนร่วมในโครงการ/กิจกรรม	√		
๒. มีการประชาสัมพันธ์ ให้ประชาชนรับรู้ข้อมูลโครงการ/กิจกรรม		√	
๓. มีการเปิดโอกาสให้ประชาชนแสดงความคิดเห็นในโครงการ/กิจกรรม	√		
๔. มีการรายงานผลการดำเนินงานของโครงการ/กิจกรรมให้ประชาชนทราบ		√	
๕. มีความโปร่งใสในการดำเนินโครงการ/กิจกรรม		√	
๖. การดำเนินการเป็นไปตามระยะเวลาที่กำหนด		√	
๗. ผลการดำเนินโครงการ/กิจกรรมนำไปสู่การแก้ไขปัญหาของประชาชน	√		
๘. การแก้ไขปัญหาและการตอบสนองความต้องการของประชาชน		√	
๙. ประโยชน์ที่ประชาชนได้รับจากการดำเนินโครงการ/กิจกรรม		√	
ภาพรวม		√	

แผนพัฒนาท้องถิ่น (พ.ศ.๒๕๖๖ – ๒๕๗๐) เปลี่ยนแปลง (ฉบับที่ ๑)

องค์การบริหารส่วนตำบลแม่ساب

(สรุปผลจากแบบประเมินความพึงพอใจของประชาชน แบบที่ ๓/๒ และ ๓/๓)
การติดตามและประเมินผลแผนพัฒนาท้องถิ่น
แบบประเมินความพึงพอใจต่อผลการดำเนินงานขององค์กรปกครองส่วนท้องถิ่นในภาพรวม

.....
**เก็บข้อมูลประชาชนในตำบลแม่สาบ หมู่ที่ ๑ - ๑๐ จำนวน ๑๐๐ ชุด

ส่วนที่ ๑ ข้อมูลทั่วไป

๑. เพศ (๑) ชาย จำนวน คน (๒) หญิง คน
๒. อายุ (๑) ต่ำกว่า ๒๐ ปี จำนวน คน (๒) ๒๐-๓๐ ปี จำนวน คน
(๓) ๓๑-๔๐ ปี จำนวน คน (๔) ๔๑-๕๐ ปี จำนวน คน
(๕) ๕๑-๖๐ ปี จำนวน คน (๖) มากกว่า ๖๐ ปี จำนวน คน
๓. การศึกษา (๑) ประถมศึกษา จำนวน คน (๒) มัธยมศึกษาหรือเทียบเท่า จำนวน คน
(๓) อนุปริญญาหรือเทียบเท่า จำนวน คน (๔) ปริญญาตรี จำนวน คน
(๕) สูงกว่าปริญญาตรี จำนวน คน
๔. อาชีพหลัก (๑) รับราชการ จำนวน คน (๒) เอกชน/รัฐวิสาหกิจ จำนวน คน
(๓) ค้าขาย/ธุรกิจส่วนตัว จำนวน คน (๔) รับจ้าง จำนวน คน
(๕) นักเรียน/นักศึกษา จำนวน คน (๖) เกษตรกร จำนวน คน
(๗) อื่นๆ (ระบุ)...จำนวน คน

ส่วนที่ ๒ ความพึงพอใจต่อผลการดำเนินงานขององค์กรปกครองส่วนท้องถิ่น

๑. ท่านมีความพึงพอใจต่อผลการดำเนินงานขององค์กรปกครองส่วนท้องถิ่นในภาพรวมมากน้อยเพียงใด

ความพึงพอใจของประชาชน			
ประเด็น	พอใจมาก (๑๐ คะแนน)	พอใจ (๗ คะแนน)	ไม่พอใจ (๔ คะแนน)
๑. มีการเปิดโอกาสให้ประชาชนมีส่วนร่วมในโครงการ/กิจกรรม	๑๗	๗๒	๑๑
๒. มีการประชาสัมพันธ์ ให้ประชาชนรับรู้ข้อมูลโครงการ/กิจกรรม	๒๑	๗๑	๘
๓. มีการเปิดโอกาสให้ประชาชนแสดงความคิดเห็นในโครงการ/กิจกรรม	๑๖	๘๑	๓
๔. มีการรายงานผลการดำเนินงานของโครงการ/กิจกรรมให้ประชาชนทราบ	๑๔	๗๙	๗
๕. มีความโปร่งใสในการดำเนินโครงการ/กิจกรรม	๖	๘๘	๖
๖. การดำเนินการเป็นไปตามระยะเวลาที่กำหนด	๑๗	๗๙	๔
๗. ผลการดำเนินโครงการ/กิจกรรมนำไปสู่การแก้ไขปัญหาของประชาชน	๗	๘๓	๔
๘. การแก้ไขปัญหาและการตอบสนองความต้องการของประชาชน	๑๓	๘๔	๓
๙. ประโยชน์ที่ประชาชนได้รับจากการดำเนินโครงการ/กิจกรรม	๒๐	๗๗	๓
คิดเป็นร้อยละ	๑๔.๕๕%	๗๙.๓๓%	๖.๒๒%

จากการสำรวจกลุ่มตัวอย่างในเขตองค์การบริหารส่วนตำบลแม่สาบ จำนวน ๑๐๐ คน ความพึงพอใจต่อผลการดำเนินงานขององค์การบริหารส่วนตำบลแม่สาบในภาพรวม ประชาชนมีความพึงพอใจมากที่สุดคิดเป็นร้อยละ ๗๙.๓๓% มีความพึงพอใจคิดเป็นร้อยละ ๖๙.๒๒% และ ไม่พอใจคิดเป็นร้อยละ ๘.๔๔%

๒. ผลการดำเนินงานในแต่ละยุทธศาสตร์

ยุทธศาสตร์ที่ ๑ การพัฒนาด้านโครงสร้างพื้นฐาน

๑) ความพึงพอใจของผู้เกี่ยวข้อง

ประเด็น	คะแนนความพึงพอใจ (เต็ม ๑๐ คะแนน)
๑. มีการเปิดโอกาสให้ประชาชนมีส่วนร่วมในโครงการ/กิจกรรม	๘.๕๕
๒. มีการประชาสัมพันธ์ ให้ประชาชนรับรู้ข้อมูลโครงการ/กิจกรรม	๘.๓๕
๓. มีการเปิดโอกาสให้ประชาชนแสดงความคิดเห็นในโครงการ/กิจกรรม	๘.๘๐
๔. มีการรายงานผลการดำเนินงานของโครงการ/กิจกรรมให้ประชาชนทราบ	๘.๗๐
๕. การเปิดโอกาสให้ประชาชนตรวจสอบการดำเนินการโครงการ/กิจกรรม	๙.๐๕
๖. การดำเนินการเป็นไปตามระยะเวลาที่กำหนด	๘.๔๐
๗. ผลการดำเนินโครงการ/กิจกรรมนำไปสู่การแก้ไขปัญหาของประชาชน	๘.๗๐
๘. ประโยชน์ที่ประชาชนได้รับจากการดำเนินโครงการ/กิจกรรม	๘.๖๐
ภาพรวม	๘.๖๔

จากการสำรวจความพึงพอใจของการดำเนินงานขององค์กรปกครองส่วนท้องถิ่นในยุทธศาสตร์ที่ ๑ การพัฒนาด้านโครงสร้างพื้นฐาน ความพึงพอใจของผู้เกี่ยวข้องจากภาพรวมจากคะแนนเต็ม ๑๐ คะแนน ประชาชนมีความพึงพอใจ คิดเป็นร้อยละ ๘.๖๔ คะแนน

ยุทธศาสตร์ที่ ๒ การพัฒนาด้านเศรษฐกิจตามแนวปรัชญาเศรษฐกิจพอเพียงไปสู่ความยั่งยืน

๑) ความพึงพอใจของผู้เกี่ยวข้อง

ประเด็น	คะแนนความพึงพอใจ (เต็ม ๑๐ คะแนน)
๑. มีการเปิดโอกาสให้ประชาชนมีส่วนร่วมในโครงการ/กิจกรรม	๙.๕๐
๒. มีการประชาสัมพันธ์ ให้ประชาชนรับรู้ข้อมูลโครงการ/กิจกรรม	๙.๔๐
๓. มีการเปิดโอกาสให้ประชาชนแสดงความคิดเห็นในโครงการ/กิจกรรม	๙.๖๕
๔. มีการรายงานผลการดำเนินงานของโครงการ/กิจกรรมให้ประชาชนทราบ	๙.๓๐
๕. การเปิดโอกาสให้ประชาชนตรวจสอบการดำเนินการโครงการ/กิจกรรม	๙.๓๕
๖. การดำเนินการเป็นไปตามระยะเวลาที่กำหนด	๙.๔๕
๗. ผลการดำเนินโครงการ/กิจกรรมนำไปสู่การแก้ไขปัญหาของประชาชน	๙.๕๐
๘. ประโยชน์ที่ประชาชนได้รับจากการดำเนินโครงการ/กิจกรรม	๙.๖๐
ภาพรวม	๙.๔๗

จากการสำรวจความพึงพอใจของการดำเนินงานขององค์กรปกครองส่วนท้องถิ่นในยุทธศาสตร์ที่ ๒ การพัฒนาด้านเศรษฐกิจตามแนวปรัชญาเศรษฐกิจพอเพียงไปสู่ความยั่งยืน ความพึงพอใจของผู้เกี่ยวข้องจากภาพรวมจากคะแนนเต็ม ๑๐ คะแนน ประชาชนมีความพึงพอใจ คิดเป็นร้อยละ ๙.๔๗ คะแนน

ยุทธศาสตร์ที่ ๓ การบริหารจัดการทรัพยากรธรรมชาติสิ่งแวดล้อมและระบบนิเวศอย่างยั่งยืน

๑) ความพึงพอใจของผู้เกี่ยวข้อง

ประเด็น	คะแนนความพึงพอใจ (เต็ม ๑๐ คะแนน)
๑. มีการเปิดโอกาสให้ประชาชนมีส่วนร่วมในโครงการ/กิจกรรม	๙.๒๐
๒. มีการประชาสัมพันธ์ ให้ประชาชนรับรู้ข้อมูลโครงการ/กิจกรรม	๘.๙๐
๓. มีการเปิดโอกาสให้ประชาชนแสดงความคิดเห็นในโครงการ/กิจกรรม	๙.๓๐
๔. มีการรายงานผลการดำเนินงานของโครงการ/กิจกรรมให้ประชาชนทราบ	๘.๘๐
๕. การเปิดโอกาสให้ประชาชนตรวจสอบการดำเนินการโครงการ/กิจกรรม	๙.๕๐
๖. การดำเนินการเป็นไปตามระยะเวลาที่กำหนด	๙.๒๐
๗. ผลการดำเนินโครงการ/กิจกรรมนำไปสู่การแก้ไขปัญหาของประชาชน	๙.๑๐
๘. ประโยชน์ที่ประชาชนได้รับจากการดำเนินโครงการ/กิจกรรม	๙.๑๐
ภาพรวม	๙.๑๓

จากการสำรวจความพึงพอใจของการดำเนินงานขององค์กรปกครองส่วนท้องถิ่นในยุทธศาสตร์ที่ ๓ การบริหารจัดการทรัพยากรธรรมชาติสิ่งแวดล้อมและระบบนิเวศอย่างยั่งยืน ความพึงพอใจของผู้เกี่ยวข้องจากภาพรวมจากคะแนนเต็ม ๑๐ คะแนน ประชาชนมีความพึงพอใจ คิดเป็นร้อยละ ๙.๑๓ คะแนน

ยุทธศาสตร์ที่ ๔ การอนุรักษ์ ฟื้นฟูและสืบสาน ศิลปวัฒนธรรม จารีตประเพณีท้องถิ่น

๑) ความพึงพอใจของผู้ที่เกี่ยวข้อง

ประเด็น	คะแนนความพึงพอใจ (เต็ม ๑๐ คะแนน)
๑. มีการเปิดโอกาสให้ประชาชนมีส่วนร่วมในโครงการ/กิจกรรม	๙.๑๕
๒. มีการประชาสัมพันธ์ ให้ประชาชนรับรู้ข้อมูลโครงการ/กิจกรรม	๘.๕๕
๓. มีการเปิดโอกาสให้ประชาชนแสดงความคิดเห็นในโครงการ/กิจกรรม	๙.๑๐
๔. มีการรายงานผลการดำเนินงานของโครงการ/กิจกรรมให้ประชาชนทราบ	๘.๙๐
๕. การเปิดโอกาสให้ประชาชนตรวจสอบการดำเนินการโครงการ/กิจกรรม	๙.๓๐
๖. การดำเนินการเป็นไปตามระยะเวลาที่กำหนด	๘.๘๕
๗. ผลการดำเนินโครงการ/กิจกรรมนำไปสู่การแก้ไขปัญหาของประชาชน	๙.๐๐
๘. ประโยชน์ที่ประชาชนได้รับจากการดำเนินโครงการ/กิจกรรม	๙.๑๐
ภาพรวม	๘.๙๙

จากการสำรวจความพึงพอใจของการดำเนินงานขององค์กรปกครองส่วนท้องถิ่นในยุทธศาสตร์ที่ ๔ การอนุรักษ์ ฟื้นฟูและสืบสาน ศิลปวัฒนธรรม จารีตประเพณีท้องถิ่น ความพึงพอใจของผู้เกี่ยวข้องจากภาพรวมจากคะแนนเต็ม ๑๐ คะแนน ประชาชนมีความพึงพอใจ คิดเป็นร้อยละ ๘.๙๙ คะแนน

ยุทธศาสตร์ที่ ๕ การพัฒนาคุณภาพชีวิตประชาชน**๑) ความพึงพอใจของผู้เกี่ยวข้อง**

ประเด็น	คะแนนความพึงพอใจ (เต็ม ๑๐ คะแนน)
๑. มีการเปิดโอกาสให้ประชาชนมีส่วนร่วมในโครงการ/กิจกรรม	๙.๕๐
๒. มีการประชาสัมพันธ์ ให้ประชาชนรับรู้ข้อมูลโครงการ/กิจกรรม	๙.๔๐
๓. มีการเปิดโอกาสให้ประชาชนแสดงความคิดเห็นในโครงการ/กิจกรรม	๙.๖๕
๔. มีการรายงานผลการดำเนินงานของโครงการ/กิจกรรมให้ประชาชนทราบ	๙.๓๐
๕. การเปิดโอกาสให้ประชาชนตรวจสอบการดำเนินการโครงการ/กิจกรรม	๙.๓๕
๖. การดำเนินการเป็นไปตามระยะเวลาที่กำหนด	๙.๔๕
๗. ผลการดำเนินโครงการ/กิจกรรมนำไปสู่การแก้ไขปัญหาของประชาชน	๙.๕๐
๘. ประโยชน์ที่ประชาชนได้รับจากการดำเนินโครงการ/กิจกรรม	๙.๖๐
ภาพรวม	๙.๔๗

จากการสำรวจความพึงพอใจของการดำเนินงานขององค์กรปกครองส่วนท้องถิ่นในยุทธศาสตร์ที่ ๕ การพัฒนาคุณภาพชีวิตประชาชน ความพึงพอใจของผู้เกี่ยวข้องจากภาพรวมจากคะแนนเต็ม ๑๐ คะแนน ประชาชนมีความพึงพอใจ คิดเป็นร้อยละ ๙.๔๗ คะแนน

ยุทธศาสตร์ที่ ๖ การจัดระเบียบชุมชนสังคมและการรักษาความสงบเรียบร้อย**๑) ความพึงพอใจของผู้เกี่ยวข้อง**

ประเด็น	คะแนนความพึงพอใจ (เต็ม ๑๐ คะแนน)
๑. มีการเปิดโอกาสให้ประชาชนมีส่วนร่วมในโครงการ/กิจกรรม	๘.๕๕
๒. มีการประชาสัมพันธ์ ให้ประชาชนรับรู้ข้อมูลโครงการ/กิจกรรม	๘.๓๕
๓. มีการเปิดโอกาสให้ประชาชนแสดงความคิดเห็นในโครงการ/กิจกรรม	๘.๘๐
๔. มีการรายงานผลการดำเนินงานของโครงการ/กิจกรรมให้ประชาชนทราบ	๘.๗๐
๕. การเปิดโอกาสให้ประชาชนตรวจสอบการดำเนินการโครงการ/กิจกรรม	๙.๐๕
๖. การดำเนินการเป็นไปตามระยะเวลาที่กำหนด	๘.๔๐
๗. ผลการดำเนินโครงการ/กิจกรรมนำไปสู่การแก้ไขปัญหาของประชาชน	๘.๗๐
๘. ประโยชน์ที่ประชาชนได้รับจากการดำเนินโครงการ/กิจกรรม	๘.๖๐
ภาพรวม	๘.๖๔

จากการสำรวจความพึงพอใจของการดำเนินงานขององค์กรปกครองส่วนท้องถิ่นในยุทธศาสตร์ที่ ๖ การจัดระเบียบชุมชนสังคมและการรักษาความสงบเรียบร้อย ความพึงพอใจของผู้เกี่ยวข้องจากภาพรวมจากคะแนนเต็ม ๑๐ คะแนน ประชาชนมีความพึงพอใจ คิดเป็นร้อยละ ๘.๖๔ .คะแนน

ยุทธศาสตร์ที่ ๗ การบริหารจัดการบ้านเมืองที่ดี

๑) ความพึงพอใจของผู้เกี่ยวข้อง

ประเด็น	คะแนนความพึงพอใจ (เต็ม ๑๐ คะแนน)
๑. มีการเปิดโอกาสให้ประชาชนมีส่วนร่วมในโครงการ/กิจกรรม	๗.๐๕
๒. มีการประชาสัมพันธ์ ให้ประชาชนรับรู้ข้อมูลโครงการ/กิจกรรม	๙.๐๕
๓. มีการเปิดโอกาสให้ประชาชนแสดงความคิดเห็นในโครงการ/กิจกรรม	๘.๘๕
๔. มีการรายงานผลการดำเนินงานของโครงการ/กิจกรรมให้ประชาชนทราบ	๘.๙๐
๕. การเปิดโอกาสให้ประชาชนตรวจสอบการดำเนินการโครงการ/กิจกรรม	๘.๗๐
๖. การดำเนินการเป็นไปตามระยะเวลาที่กำหนด	๙.๐๕
๗. ผลการดำเนินโครงการ/กิจกรรมนำไปสู่การแก้ไขปัญหาของประชาชน	๙.๒๐
๘. ประโยชน์ที่ประชาชนได้รับจากการดำเนินโครงการ/กิจกรรม	๘.๙๐
ภาพรวม	๘.๙๖

จากการสำรวจความพึงพอใจของการดำเนินงานขององค์กรปกครองส่วนท้องถิ่นในยุทธศาสตร์ที่ ๗ การบริหารจัดการบ้านเมืองที่ดี ความพึงพอใจของผู้เกี่ยวข้องจากภาพรวมจากคะแนนเต็ม ๑๐ คะแนน ประชาชนมีความพึงพอใจ คิดเป็นร้อยละ ๘.๙๖ คะแนน

**ผลการวัดคุณภาพแผนพัฒนาการติดตามและประเมินผล
ในเชิงปริมาณตามแบบติดตามและประเมินคุณภาพแผนพัฒนาท้องถิ่น**

ตามระเบียบกระทรวงมหาดไทย ว่าด้วยการจัดทำแผนพัฒนาองค์กรปกครองส่วนท้องถิ่น พ.ศ.๒๕๔๘ แก้ไขเพิ่มเติม (ฉบับที่๒) พ.ศ.๒๕๕๙ ข้อ ๑๓ และข้อ ๒๙ ประกอบกับหนังสือกระทรวงมหาดไทยที่ มท.๐๘๑๐.๒/ว ๐๖๐๐ ลงวันที่ ๒๙ มกราคม ๒๕๕๙ และการติดตามและประเมินผลแผนพัฒนาท้องถิ่น

ดังนั้น เพื่อให้การประเมินเป็นไปด้วยความถูกต้องและมีประสิทธิภาพ ตามระเบียบหนังสือสั่งการดังกล่าว จึงได้ดำเนินการวัดคุณภาพแผนพัฒนาตามแบบประเมินคุณภาพของแผนพัฒนา โดยสรุปการประเมินมีรายละเอียด ดังนี้

แบบประเมินคุณภาพของแผนพัฒนา

ประเด็นการพิจารณา	คะแนนเต็ม
๑. การสรุปสถานการณ์พัฒนา	๑๐
๒. การประเมินผลการนำแผนพัฒนาสามปีไปปฏิบัติในเชิงปริมาณ	๑๐
๓. การประเมินผลการนำแผนพัฒนาสามปีไปปฏิบัติในเชิงคุณภาพ	๑๐
๔. แนวทางการพัฒนาและยุทธศาสตร์การพัฒนา	๑๐
๕. โครงการพัฒนาประกอบด้วย	๖๐
๕.๑ ความชัดเจนของชื่อโครงการ	๕
๕.๒ กำหนดวัตถุประสงค์สอดคล้องกับโครงการ	๕
๕.๓ จำนวนวัตถุประสงค์มีความเหมาะสมกับโครงการ	๕
๕.๔ เป้าหมาย (ผลผลิตของโครงการ) มีความชัดเจนนำไปสู่การตั้งงบประมาณได้ถูกต้อง	๕
๕.๕ เป้าหมาย (ผลผลิตของโครงการ) มีความสอดคล้อง ต่อเนื่องกับระยะเวลาปี (๓ปี)	๓
๕.๖ งบประมาณมีความสอดคล้องกับเป้าหมาย (ผลผลิตของโครงการ)	๔
๕.๗ มีการประมาณราคา ถูกต้องตามหลักวิธีการงบประมาณ	๕
๕.๘ มีงบประมาณที่ผ่านมา ๓ ปี ย้อนหลัง ตามความเป็นจริง	๓
๕.๙ โครงการแต่ละโครงการครอบคลุมระยะเวลา ๓ ปี ทุกโครงการ	๕
๕.๑๐ มีการกำหนดตัวชี้วัด (KPI) และสอดคล้องกับวัตถุประสงค์และผลที่คาดว่าจะได้รับ	๕
๕.๑๑ ตัวชี้วัด (KPI) วัดได้ถูกต้องตามหลักของการจัดทำโครงการ	๔
๕.๑๒ ผลที่คาดว่าจะได้รับ สอดคล้องกับโครงการ	๕
๕.๑๓ ผลที่คาดว่าจะได้รับสอดคล้องกับวัตถุประสงค์	๕
๕.๑๔ หน่วยงานรับผิดชอบหลักสอดคล้องกับแบบ ยท.๐๓ และแบบ ยท.๐๔	๓
รวม	๑๐๐

๑. ผลการวัดคุณภาพแผนยุทธศาสตร์การพัฒนา (พ.ศ.๒๕๖๑ - ๒๕๖๔)

ประเด็นการพิจารณา	รายละเอียดหลักเกณฑ์	คะแนนเต็ม	คะแนน ที่ได้
๑.สรุปสถานการณ์พัฒนา	เป็นการวิเคราะห์ด้วยระบบ SWOT Analysis เป็นการวิเคราะห์สภาพการพัฒนาท้องถิ่นและองค์กรปกครองส่วนท้องถิ่นที่เป็นองค์กรหลักในการพัฒนาท้องถิ่น เพื่อค้นหาจุดแข็งจุดอ่อน โอกาสและอุปสรรคที่อาจส่งผลกระทบต่อการทำงาน ประเด็นที่ต้องมีการวิเคราะห์ได้แก่ S-Strength (จุดแข็ง) W-Weakness (จุดอ่อน) O-Opportunity (โอกาส) และ T-Threat (อุปสรรค) หลักการสำคัญก็คือการวิเคราะห์โดยการสำรวจจากสภาพการณ์ ๒ ด้านคือ สภาพการณ์ภายในและสภาพการณ์ภายนอก เพื่อให้รู้จักตนเองรู้จักสภาพแวดล้อมในการบริหารและบริการกิจการสาธารณะ	๑๐	๘.๕
๒. การประเมินผลการนำแผนพัฒนาสามปีไปปฏิบัติในเชิงปริมาณ	การควบคุมที่มีการใช้ตัวเลขต่างๆเพื่อนำมาใช้วัดผลในเชิงปริมาณ เช่นการวัดจำนวนโครงการ กิจกรรม งานต่างๆก็คือผลผลิตนั่นเองว่าเป็นไปตามที่ตั้งเป้าหมายเอาไว้หรือไม่จำนวนที่ดำเนินการจริงตามที่ได้กำหนดไว้เท่าไร จำนวนที่ไม่สามารถดำเนินการได้มีจำนวนเท่าไร สามารถอธิบายได้ตามหลักประสิทธิภาพ (Efficiency) ของการพัฒนาท้องถิ่นตามอำนาจหน้าที่ที่ได้กำหนดไว้	๑๐	๗.๕
๓. การประเมินผลการนำแผนพัฒนาสามปีไปปฏิบัติในเชิงคุณภาพ	การประเมินประสิทธิผลของแผนพัฒนาในเชิงคุณภาพคือการนำเอาเทคนิคต่างๆมาใช้เพื่อวัดว่าภารกิจ โครงการ กิจกรรม งานต่างๆที่ดำเนินการในพื้นที่นั้นๆ ตรงต่อความต้องการของประชาชนหรือไม่และเป็นไปตามอำนาจหน้าที่หรือไม่ ประชาชนพึงพอใจหรือไม่และเป็นไปตามอำนาจหน้าที่หรือไม่ สิ่งของ วัสดุ ครุภัณฑ์ การดำเนินการต่างๆ มาภาพหรือลักษณะถูกต้อง คงทนถาวร สามารถใช้การได้ตามวัตถุประสงค์หรือไม่ ซึ่งเป็นไปตามหลักประสิทธิผล (Effectiveness) ผลการปฏิบัติราชการที่บรรลุวัตถุประสงค์และเป้าหมายของแผนการปฏิบัติราชการ รวมถึงสามารถเทียบเคียงกับส่วนราชการหรือหน่วยงาน	๑๐	๖.๕
๔.แนวทางการพัฒนาและยุทธศาสตร์การพัฒนา	วิเคราะห์แนวทางการพัฒนาว่ามีความสอดคล้องกับยุทธศาสตร์ขององค์กรปกครองส่วนท้องถิ่นในมิติต่างๆ จนนำไปสู่การจัดทำโครงการพัฒนาท้องถิ่นโดยใช้ SWOT Analysis และหลักการบูรณาการ (integration) กับองค์กรปกครองส่วนท้องถิ่นที่มีพื้นที่ติดต่อกัน	๑๐	๘

ประเด็นการพิจารณา	รายละเอียดหลักเกณฑ์	คะแนนเต็ม	คะแนน ที่ได้
๕. โครงการพัฒนา	ควรประกอบด้วยข้อมูลดังนี้	๖๐	๔๙.๕
๕.๑ ความชัดเจนของชื่อโครงการ	เป็นโครงการที่มีวัตถุประสงค์สนองต่อแผนยุทธศาสตร์การพัฒนาขององค์ปกครองส่วนท้องถิ่น และดำเนินการเพื่อให้การพัฒนาบรรลุตามวิสัยทัศน์ขององค์ปกครองส่วนท้องถิ่นที่กำหนดไว้ ชื่อโครงการมีความชัดเจน มุ่งไปเรื่องใดเรื่องหนึ่ง อ่านแล้วเข้าใจว่าจะพัฒนาอะไรในอนาคต	๕	๔
๕.๒ กำหนดวัตถุประสงค์สอดคล้องกับโครงการ	มีวัตถุประสงค์ชัดเจน (clear objective) โครงการต้องกำหนดวัตถุประสงค์สอดคล้องกับความเป็นมาของโครงการ สอดคล้องกับหลักการและเหตุผล วิธีการดำเนินงานต้องสอดคล้องกับวัตถุประสงค์มีความเป็นไปได้ชัดเจน มีลักษณะเฉพาะเจาะจง	๕	๔
๕.๓ จำนวนวัตถุประสงค์มีความเหมาะสมกับโครงการ	การเขียนวัตถุประสงค์ควรต้องคำนึงถึง (๑) ความเป็นไปได้และมีความเฉพาะเจาะจง ในการดำเนินงานตามโครงการ (๒) วัดและประเมินผลระดับความสำเร็จได้ (๓) ระบุสิ่งที่ต้องการดำเนินงานอย่างชัดเจนและเฉพาะเจาะจงมากที่สุด และสามารถปฏิบัติได้ (๔) เป็นเหตุเป็นผลสอดคล้องกับความเป็นจริง (๕) ส่งผลต่อการบ่งบอกเวลาได้	๕	๓.๕
๕.๔ เป้าหมาย (ผลผลิตของโครงการ) มีความชัดเจนไปสู่การตั้งงบประมาณได้ถูกต้อง	สภาพที่อยากให้เกิดขึ้นในอนาคตเป็นทิศทางที่ต้องไปให้ถึง เป้าหมายต้องชัดเจน สามารถระบุจำนวนเท่าไร กลุ่มเป้าหมายคืออะไร มีผลผลิตอย่างไร กลุ่มเป้าหมาย พื้นที่ดำเนินการ และระยะเวลาดำเนินงานอธิบายให้ชัดเจนว่า โครงการนี้จะทำที่ไหน เริ่มต้นในช่วงเวลาใดและจบลงเมื่อไร ใครคือกลุ่มเป้าหมายของโครงการ หากกลุ่มเป้าหมายมีหลายกลุ่ม ให้บอกชัดเจนไปว่าใครคือกลุ่มเป้าหมายหลัก ใครคือกลุ่มเป้าหมายรอง	๕	๔
๕.๕ เป้าหมาย (ผลผลิตของโครงการ) มีความสอดคล้องต่อเนื่องกับระยะเวลาปี (๓ ปี)	การกำหนดเป้าหมายเพื่อการพัฒนาท้องถิ่นดำเนินการต่อเนื่องสามปี เพื่อให้เกิดการพัฒนาทั้งเชิงปริมาณ (Quantity) เชิงคุณภาพ (Quality) ค่าใช้จ่าย (Cost) เวลา (Time)	๓	๓
๕.๖ งบประมาณมีความสอดคล้องกับเป้าหมาย (ผลผลิตของโครงการ)	งบประมาณโครงการพัฒนา จะต้องคำนึงถึงหลักสำคัญ ๕ ประการในการจัดทำโครงการ ได้แก่ ๑) ความประหยัด (Economy) ๒) ความมีประสิทธิภาพ ประสิทธิภาพ (Effectiveness) ๔) ความยุติธรรม (Equity) ๕) ความโปร่งใส (Transparency)	๔	๓.๕
๕.๗ มีการประมาณราคาถูกต้องตามหลักวิธีการงบประมาณ	การประมาณราคาเพื่อการพัฒนาต้องให้สอดคล้องกับโครงการถูกต้องตามหลักวิชาการทางช่าง หลักของราคากลาง ราคากลางท้องถิ่น มีความโปร่งใสในการกำหนดราคาและตรวจสอบได้ในเชิงประจักษ์	๕	๓.๕

๕.๘ มีงบประมาณที่ผ่านมา ๓ ปีย้อนหลังตามความเป็นจริง	ต้องแสดงงบประมาณเพื่อการพัฒนา ๓ ปีย้อนหลัง ตามหลักความเป็นจริง กรณีมี ๒ ปี ก็ให้แสดง ๒ ปี กรณีมี ๑ ปี ก็ให้แสดง ๑ ปี โครงการดังกล่าวเป็นโครงการเดียวกันกับโครงการที่ตั้งขึ้นเพื่อการพัฒนาในอนาคตที่กำหนดระยะเวลาไว้ ๓ ปี	๓	๒
๕.๙ โครงการแต่ละโครงการครอบคลุมระยะเวลา ๔ ปี ทุกโครงการ	โครงการพัฒนาที่ได้จัดทำไว้มีระยะเวลาและครอบคลุมทั้ง ๔ ปี ทุกโครงการ	๕	๓
๕.๑๐ มีการกำหนดตัวชี้วัด (KPI) และสอดคล้องกับวัตถุประสงค์และผลที่คาดว่าจะได้รับ	มีการกำหนดดัชนีชี้วัดผลงาน (KPI Performance Indicator : KPI) ที่สามารถวัดได้ (measurable) ใช้บอกประสิทธิผล (effectiveness) ใช้บอกประสิทธิภาพ (efficiency) ได้	๕	๔
๕.๑๑ ตัวชี้วัด (KPI) วัดได้ถูกต้องตามหลักการจัดทำโครงการ	ตัวชี้วัด (KPI) ที่กำหนดที่เกิดจากวัตถุประสงค์และผลที่คาดว่าจะได้รับ กำหนดการวัดอันเป็นเครื่องมือว่าโครงการบรรลุวัตถุประสงค์ของโครงการ อาจเป็นร้อยละ จำนวน เป็นต้น	๔	๓
๕.๑๒ ผลที่คาดว่าจะได้รับสอดคล้องกับวัตถุประสงค์	ผลที่คาดว่าจะได้รับ ที่เกิดจากวัตถุประสงค์ที่ตอบว่าผลการดำเนินการได้ตามโครงการ ผลเกิดขึ้นตามชื่อของโครงการที่ตั้งไว้	๕	๔.๕
๕.๑๓ ผลที่คาดว่าจะได้รับสอดคล้องกับวัตถุประสงค์	ผลที่ได้รับเป็นสิ่งที่เกิดขึ้นจริงจากการดำเนินการตามโครงการพัฒนาซึ่งสอดคล้องกับวัตถุประสงค์ที่ตั้งไว้ การได้ผลหรือผลที่จะเกิดขึ้นจะต้องเท่ากับวัตถุประสงค์หรือมากกว่าวัตถุประสงค์	๕	๔.๕
๕.๑๔ หน่วยงานรับผิดชอบหลักจะต้องตรงกันทุกยุทธศาสตร์ แนวทางการพัฒนา โครงการขององค์การปกครองส่วนท้องถิ่น	หน่วยงานรับผิดชอบหลักใน แบบ ยท. ๐๓ และ ยท. ๐๔ และ แบบ ผ.๐๑ จะต้องถูกต้องตรงกันทุกยุทธศาสตร์ แนวทางการพัฒนา โครงการขององค์การปกครองส่วนท้องถิ่น	๓	๓
รวมคะแนน		๑๐๐	๘๐

๔.๓ สรุปผลการพัฒนาท้องถิ่น

ผลการรายงานติดตามและประเมินผลแผนพัฒนาท้องถิ่น (พ.ศ.๒๕๖๑-๒๕๖๕)ขององค์การบริหารส่วนตำบลแม่สาบ ฉบับนี้ สามารถสรุปข้อมูลที่สำคัญ ดังต่อไปนี้

๑. องค์การบริหารส่วนตำบลแม่สาบได้ดำเนินการจัดทำแผนพัฒนาท้องถิ่น เป็นไปด้วยความถูกต้องตามระเบียบกระทรวงมหาดไทย ว่าด้วยการจัดทำแผนพัฒนาองค์กรปกครองส่วนท้องถิ่น (ฉบับที่ ๓) พ.ศ.๒๕๖๑

๒. การติดตามผลการดำเนินงานตามแผนพัฒนาท้องถิ่น (พ.ศ.๒๕๖๑ - ๒๕๖๕) สรุปผลการดำเนินงานภายในเดือนมีนาคม ๒๕๖๓ มีดังนี้

ยุทธศาสตร์	รายละเอียดโครงการ			รายละเอียดงบประมาณ		
	จำนวนโครงการตามแผนฯ	จำนวนโครงการตามเทศบัญญัติ	จำนวนโครงการที่ได้ปฏิบัติ	งบประมาณตามแผนฯ	งบประมาณตามเทศบัญญัติ	งบประมาณที่เบิกจ่ายจริง
๑. การพัฒนาโครงสร้างพื้นฐาน	๓๕	๑๙	๑๖	๗,๕๔๔,๕๓๐	๒,๗๐๘,๘๑๔.๘๕	๒,๒๑๑,๕๖๔.๘๕
๒. การพัฒนาด้านเศรษฐกิจตามแนวปรัชญาเศรษฐกิจพอเพียง	๑๐	๕	๕	๒๘๐,๙๐๐	๑๑๐,๙๐๐	๘๔,๖๖๕
๓. การบริหารจัดการทรัพยากรธรรมชาติสิ่งแวดล้อมและระบบนิเวศอย่างยั่งยืน	๑๐	๘	๒	๗๘๒,๐๐๐	๒๑๕,๐๐๐	๑๕๕,๐๐๐
๔. การอนุรักษ์ฟื้นฟูและสืบสานศิลปวัฒนธรรม	๕	๓	๒	๑๗๐,๐๐๐	๑๗๐,๐๐๐	๖๙,๖๙๕
๕. การพัฒนาคุณภาพชีวิตของประชาชน	๒๗	๑๐	๑๗	๑๒,๓๔๗,๐๖๐	๑๐,๘๔๙,๗๘๐	๙,๘๓๗,๗๑๘
๖. การจัดระเบียบชุมชนสังคมและการรักษาความสงบเรียบร้อย	๑๐	๗	๓	๕๒๙,๖๐๐	๑๑๔,๖๐๐	๘๒,๘๘๕
๗. การบริหารจัดการบ้านเมืองที่ดี	๗	๓	๔	๗๙๐,๐๐๐	๑๗๘,๕๕๐	๙๙,๘๗๐
รวม	๑๐๔	๕๕	๔๙	๒๒,๔๔๔,๐๙๐	๑๔,๓๔๗,๖๔๔.๘๕	๑๒,๕๔๑,๓๙๗.๘๕

แผนพัฒนาท้องถิ่น (พ.ศ.๒๕๖๖ - ๒๕๗๐) เปลี่ยนแปลง (ฉบับที่ ๑)

องค์การบริหารส่วนตำบลแม่สาบ

๓. จากผลการดำเนินการติดตามประเมินผลแผนพัฒนาท้องถิ่น

องค์การบริหารส่วนตำบล แม่สาบได้ประเมินผลการดำเนินการตามแผนพัฒนาท้องถิ่น ปีงบประมาณ พ.ศ.๒๕๖๓ ตั้งแต่เดือนตุลาคม ๒๕๖๒ ถึงเดือนกันยายน ๒๕๖๓ ตามแผนพัฒนาท้องถิ่น (พ.ศ. ๒๕๖๑-๒๕๖๕) จำนวนโครงการทั้งหมด ๑๐๔ โครงการ มีรายละเอียดดังนี้

๑) ยุทธศาสตร์การพัฒนาด้านโครงสร้างพื้นฐาน

จำนวนโครงการตามแผนพัฒนาท้องถิ่นทั้งหมด ๓๕ โครงการ จำนวนโครงการตามข้อบัญญัติ ๑๙ โครงการ คิดเป็นร้อยละ ๕๔.๒๙ ดำเนินการไปแล้ว ๑๖ โครงการ คิดเป็นร้อยละ ๔๕.๗๑

๒) ยุทธศาสตร์การพัฒนาเศรษฐกิจตามแนวปรัชญาเศรษฐกิจพอเพียง

จำนวนโครงการตามแผนพัฒนาท้องถิ่นทั้งหมด ๑๐ โครงการ จำนวนโครงการตามข้อบัญญัติ ๕ โครงการ คิดเป็นร้อยละ ๕๐ ดำเนินการไปแล้ว ๕ โครงการ คิดเป็นร้อยละ ๕๐

๓) ยุทธศาสตร์การบริหารจัดการทรัพยากรธรรมชาติและสิ่งแวดล้อมและระบบนิเวศน์อย่างยั่งยืน

จำนวนโครงการตามแผนพัฒนาท้องถิ่นทั้งหมด ๑๐ โครงการ จำนวนโครงการตามข้อบัญญัติ ๘ โครงการ คิดเป็นร้อยละ ๘๐ ดำเนินการไปแล้ว ๒ โครงการ คิดเป็นร้อยละ ๒๐

๔) ยุทธศาสตร์การอนุรักษ์ ฟื้นฟูและสืบสานศิลปวัฒนธรรม จารีตประเพณีและภูมิปัญญา

ท้องถิ่น

จำนวนโครงการตามแผนพัฒนาท้องถิ่นทั้งหมด ๕ โครงการ จำนวนโครงการตามข้อบัญญัติ ๕ โครงการ คิดเป็นร้อยละ ๑๐๐ ดำเนินการไปแล้ว ๕ โครงการ คิดเป็นร้อยละ ๑๐๐

๕) ยุทธศาสตร์การพัฒนาคุณภาพชีวิตของประชาชน

จำนวนโครงการตามแผนพัฒนาท้องถิ่นทั้งหมด ๒๗ โครงการ จำนวนโครงการตามข้อบัญญัติ ๑๗ โครงการ คิดเป็นร้อยละ ๖๒.๙๖ ดำเนินการไปแล้ว ๑๗ โครงการ คิดเป็นร้อยละ ๑๐๐

๖) ยุทธศาสตร์การจัดระเบียบชุมชนสังคมและการรักษาความสงบเรียบร้อย

จำนวนโครงการตามแผนพัฒนาท้องถิ่นทั้งหมด ๑๐ โครงการ จำนวนโครงการตามข้อบัญญัติ ๗ โครงการ คิดเป็นร้อยละ ๖๐ ดำเนินการไปแล้ว ๓ โครงการ คิดเป็นร้อยละ ๕๐

๗) ยุทธศาสตร์ด้านการบริหารจัดการบ้านเมืองที่ดี

จำนวนโครงการตามแผนพัฒนาท้องถิ่นทั้งหมด ๗ โครงการ จำนวนโครงการตามข้อบัญญัติ ๔ โครงการ คิดเป็นร้อยละ ๕๗.๑๔ ดำเนินการไปแล้ว ๔ โครงการ คิดเป็นร้อยละ ๑๐๐

สรุปผลการดำเนินงานตามแผนยุทธศาสตร์การพัฒนาทั้ง ๗ ยุทธศาสตร์

- โครงการตามแผนพัฒนาท้องถิ่น (๒๕๖๓) จำนวน ๑๐๔ โครงการ
- โครงการตามข้อบัญญัติประจำปี ๒๕๖๓ จำนวน ๕๔ โครงการ
- โครงการที่ได้ดำเนินการแล้ว จำนวน ๔๙ โครงการ คิดเป็นร้อยละ ๔๗.๑๒

๔. ข้อร้องเรียนและร้องทุกข์จากประชาชน

องค์การบริหารส่วนตำบลแม่สาบ ไม่มีข้อร้องเรียนและความขัดแย้งกับประชาชน มีเพียงข้อร้องทุกข์ที่ต้องการให้ดำเนินการแก้ไข เมื่อได้ดำเนินการแก้ไขแล้ว ประชาชนก็เกิดความพอใจ หากปัญหาที่เกิดขึ้นยังไม่สามารถแก้ไขให้ได้ประชาชนในพื้นที่ก็จะเกิดความวิตกกังวล และเกิดความไม่พอใจในที่สุด

๕. ปัญหาและอุปสรรคขององค์การบริหารส่วนตำบล

๕.๑ ปัญหาและอุปสรรคในการดำเนินงานของ อบต. มีดังนี้

ปัญหา

- ๑) เครื่องมือ เครื่องใช้ เทคโนโลยีในการทำงานยังมีไม่เพียงพอต่อการดำเนินการ
- ๒) ชุมชนในเขต อบต. มีปัญหาที่จะต้องแก้ไขอยู่เป็นจำนวนมาก
- ๓) ประชาชนมีความต้องการซึ่งความต้องการดังกล่าวมีเป็นจำนวนมาก

อุปสรรค

- ๑) อำนาจหน้าที่มีข้อจำกัดที่ทำให้ไม่สามารถดำเนินการได้

๕.๒ ปัญหาและอุปสรรคในการติดตามและประเมินผลแผนพัฒนา มีดังนี้

ปัญหา

- ๑) อบต.ไม่สามารถบรรจุโครงการ/กิจกรรมในเทศบัญญัติงบประมาณรายจ่ายได้ครบทุกโครงการ/กิจกรรม และครอบคลุมทุกยุทธศาสตร์การพัฒนา
- ๒) อบต.ไม่สามารถดำเนินการได้ครบทุกโครงการ/กิจกรรมที่ตั้งไว้ในข้อบัญญัติงบประมาณรายจ่าย

อุปสรรค

- ๑) องค์การบริหารส่วนตำบลแม่สาบมีงบประมาณไม่เพียงพอต่อการดำเนินงานแก้ไขปัญหาและความต้องการของประชาชนในชุมชนได้ทั้งหมด
- ๒) งบประมาณในการดำเนินการตามภารกิจแต่ละด้านบางรายการยังไม่เพียงพอและบางรายการมากเกินไป ทำให้ต้องโอนเพิ่ม โอนลด และตั้งจ่ายรายการใหม่

๖. ข้อเสนอแนะ

เพื่อให้การดำเนินการขององค์การบริหารส่วนตำบลแม่สาบ มีระดับความสำเร็จที่สามารถบรรลุวัตถุประสงค์และเป้าหมายที่วางไว้และประชาชนมีความพอใจสูงสุด จึงมีข้อเสนอแนะ ดังนี้

๖.๑ การดำเนินงานขององค์การบริหารส่วนตำบลแม่สาบ

๑) อบต.ควรเร่งรัดให้มีการดำเนินโครงการ/กิจกรรม ที่ตั้งในข้อบัญญัติงบประมาณรายจ่ายให้สามารถดำเนินการได้ในปีงบประมาณนั้น

๔) อบต.ควรพิจารณาตั้งงบประมาณให้เพียงพอและเหมาะสมกับภารกิจแต่ละด้านที่จะต้องดำเนินการ ซึ่งจะช่วยลดปัญหาในการโอนเพิ่ม โอนลด โอนตั้งจ่ายรายการใหม่

๖.๒ การบริการประชาชน

๑) ควรมีเจ้าหน้าที่ไว้คอยให้คำแนะนำในการมารับบริการของประชาชน

๒) ควรมีการประชาสัมพันธ์ข่าวสารต่างๆ ผ่านในช่องทางต่างๆ ให้หลากหลายกว่านี้

จากข้อเสนอแนะดังกล่าว หากองค์การบริหารส่วนตำบลแม่สาบสามารถดำเนินการ จะส่งผลให้ประชาชนมีความพึงพอใจมากที่สุด